



MÜNSTER  
WISSENSCHAFT  
UND LEBENSART

STADT



MÜNSTER

Amt für Finanzen und Beteiligungen

## Beteiligungsmanagement



## Beteiligungsbericht 2019

unmittelbare und mittelbare  
städtische Gesellschaften  
und Beteiligungen

Stand: Mai 2021



# **Beteiligungsbericht 2019**

Herausgeber:

**Stadt Münster**

Amt für Finanzen und Beteiligungen  
Abteilung Beteiligungsmanagement  
48127 Münster

Email: [finanzen@stadt-muenster.de](mailto:finanzen@stadt-muenster.de)

Internet: [www.muenster.de/](http://www.muenster.de/)

Druck:

Eigendruck

Auflage:

170, Juni 2021

Bildnachweise:

Wohn + Stadtbau

<https://www.wohnstadtbau.de>

Presse- und Informationsamt der Stadt Münster

[www.stadt-muenster.de/medien/startseite.html](http://www.stadt-muenster.de/medien/startseite.html)

Stadtwerke Münster GmbH

<https://www.stadtwerke-muenster.de/presse/mediathek/unser-angebot-fuer-sie/fotos/uebersicht.html>

allwetterzoo

<https://www.allwetterzoo.de>

Studio Schultz Granberg | KonvOY

## Vorwort

Sehr geehrte Ratsmitglieder,  
sehr geehrte Leserinnen und Leser,

mit diesem Bericht geben wir Ihnen einen umfassenden Überblick über unsere großen und kleinen eigenbetriebsähnlichen Einrichtungen und Beteiligungen, die für die Stadt Münster viele Aufgaben im Rahmen der Daseinsvorsorge übernehmen.

Unsere Beteiligungen sind betraut mit Aufgaben wie der Energie- und Wasserversorgung, der Bereitstellung des Öffentlichen Personennahverkehrs und anderer Verkehrsleistungen, Telekommunikationsleistungen wie Glasfaserangeboten, der Straßenreinigung sowie der Abwasser- und Müllentsorgung. Auch nicht wirtschaftliche Betätigungen sind in eigenbetriebsähnliche Einrichtungen und Unternehmen mit öffentlich-rechtlichen oder privatrechtlichen Rechtsformen ausgegliedert. Sie unterstützen beispielsweise die Bildung und Kultur, Sport und Erholung, Wirtschafts- und Fremdenverkehrsförderung sowie den wichtigen Wohnungsbau.

Unsere Beteiligungen tragen somit in unserer Stadt dazu bei, die hohen Ansprüche und Ziele Münsters als weltoffene, nachhaltige und zukunftsorientierte Stadt zu erfüllen.

Das Beteiligungsmanagement stellt vor diesem Hintergrund die Verbindung dar, zwischen den Anforderungen und Bedürfnissen der Eigenbetriebe, Zweckverbände und Unternehmen einerseits und dem Rat, dessen kommunalen Gremien und der Verwaltung andererseits. Die Abteilung im Amt für Finanzen und Beteiligungen übernimmt alle wichtigen Aufgaben zur



Steuerung und zum Controlling der ausgelagerten wirtschaftlichen und nichtwirtschaftlichen Betätigungen, sichert die Umsetzung politischer, finanzieller und gemeinderechtlicher Vorgaben und sorgt für die notwendige Information und Transparenz im Dienstleistungsverbund Stadt Münster.

Die Grundlage dieses 26. Beteiligungsberichtes bilden die testierten Jahresabschlüsse 2019 der einzelnen städtischen Beteiligungen. Neben den Übersichten zu Bilanzen und Gewinn- und Verlustrechnungen wird die Leistungsfähigkeit der unmittelbaren und besonders der steuerungsrelevanten Beteiligungen der Stadt Münster auch im Rahmen von betriebswirtschaftlichen Kennzahlen aufgezeigt. Die Besetzung von Organen und Gremien sowie Hinweise zum öffentlichen Zweck der Beteiligungen ergänzen die Einzeldarstellungen für das Berichtsjahr 2019. Weiterführende Hinweise zu allen städtischen Töchtern und Beteiligungen sind auch den Homepages der Unternehmen und zentral dem Bundesanzeiger zu entnehmen. Die Links zu diesen Seiten finden Sie auf den relevanten Unternehmensseiten dieses Berichtes.

Sehr herzlich bedanken wir uns beim Team des Beteiligungsmanagements für die umfassende Daten- und Berichtserfassung zum Beteiligungsbericht 2019, der alle Entscheidungsträger und Entscheidungsträgerinnen umfänglich beim Über- und Durchblick im Konzern Stadt Münster unterstützt.

Münster, im Mai 2021

  
Markus Lewe  
Oberbürgermeister

  
Christine Zeller  
Stadtkämmerin



## Inhalt

<b>1</b>	<b>Wirtschaftliche Betätigung der Kommunen</b>	<b>9</b>
1.1	Gegenstand des Beteiligungsberichtes der Stadt Münster.....	9
1.2	Wirtschaftliche Unternehmen und Beteiligungen.....	9
1.3	Rechtsformen kommunaler Unternehmen.....	10
1.3.1	Öffentlich-rechtliche Unternehmensformen.....	10
1.3.2	Privatrechtliche Unternehmensformen.....	11
1.3.3	Wahl der Unternehmensform.....	12
1.4	Steuerung der Beteiligungen der Stadt Münster.....	12
1.4.1	Beteiligungsmanagement.....	12
1.4.2	Steuerung über die Gesellschaftsorgane.....	13
<b>2</b>	<b>Beteiligungsstruktur der Stadt Münster</b>	<b>15</b>
2.1	Ausblick auf die Veränderungen in der Beteiligungsstruktur 2019, Ausblick auf 2020.....	15
2.2	Bedeutung der Beteiligungen für die Stadt Münster.....	16
2.3	Übersicht der Beteiligungen zum 31.12.2019.....	18
<b>3</b>	<b>Eigenbetriebsähnliche Einrichtungen der Stadt Münster</b>	<b>21</b>
3.1	Abfallwirtschaftsbetriebe Münster.....	21
3.2	Münster Marketing.....	25
3.3	citeq.....	29
3.4	Theater Münster.....	33
<b>4</b>	<b>Beteiligungen der Stadt Münster (ohne Stadtwerke Münster GmbH)</b>	<b>37</b>
4.1	Westfälische Bauindustrie GmbH.....	37
4.2	Wohn + Stadtbau Wohnungsunternehmen der Stadt Münster GmbH.....	41
4.2.1	Wohnungsgesellschaft Große Lodden mbH.....	45
4.3	Messe und Congress Centrum Halle Münsterland GmbH.....	48
4.4	Wirtschaftsförderung Münster GmbH.....	52
4.4.1	NBZ – Nano-Bioanalytik-Zentrum GmbH.....	55
4.4.2	Technologieförderung Münster GmbH.....	58
4.4.2.1	CeNTech GmbH.....	61
4.5	GML Gewerbepark Münster-Loddenheide GmbH.....	64
4.6	KonVOY GmbH.....	67
4.7	NRW.URBAN Kommunale Entwicklung GmbH.....	70
4.8	Klärschlammverwertung Buchenhofen GmbH.....	73
4.9	Westfälischer Zoologischer Garten Münster GmbH.....	76
4.10	Westfälisches Pferdemuseum Münster gGmbH.....	79

4.11	Theaterhaus Pumpenhaus gGmbH.....	82
4.12	IStG gGmbH.....	85
4.13	RELiGIO Westfälisches Museum für religiöse Kultur GmbH .....	88
4.14	Chemisches und Veterinäruntersuchungsamt Münsterland-Emscher-Lippe.....	91
4.15	AirportPark FMO GmbH.....	94
4.16	Regionalverkehr Münsterland GmbH .....	97
4.16.1	Verkehrsbetrieb Kipp GmbH.....	102
4.16.2	Westfälische Verkehrsgesellschaft mbH .....	105

## **5 Stadtwerke Münster GmbH und ihre Beteiligungen 109**

5.1	Stadtwerke Münster GmbH .....	109
5.2	münsterNETZ GmbH.....	113
5.3	FMO Flughafen Münster/Osnabrück GmbH.....	116
5.3.1	FMO Airport Services GmbH.....	120
5.3.2	FMO Luftfahrtförderungs-GmbH.....	122
5.3.3	FMO Parking Services GmbH .....	124
5.3.4	FMO Passenger Services GmbH .....	126
5.3.5	FMO Security Services GmbH .....	128
5.3.6	WISAG FMO Cargo Service GmbH & Co. KG .....	130
5.3.7	WISAG FMO Cargo Service Beteiligungs GmbH .....	132
5.3.8	AHS Aviation Handling Services GmbH .....	134
5.4	items GmbH .....	136
5.4.1	items project GmbH.....	139
5.5	Westfälische Landes-Eisenbahn GmbH.....	141
5.6	Verkehrsservice Gesellschaft Münster mbH.....	144
5.7	Tarifgemeinschaft Münsterland – Ruhr-Lippe GmbH .....	146
5.7.1	WestfalenTarif GmbH.....	149
5.8	Westfälische Fernwärmeversorgung GmbH.....	152
5.9	Bädermanagement Münster GmbH.....	154
5.10	NEDERLANDS - DUITSE INTERNET EXCHANGE B.V. ....	156
5.11	smartOPTIMO GmbH & Co. KG.....	158
5.12	smartOPTIMO Verwaltungs-GmbH.....	161
5.13	Green GECCO Beteiligungsgesellschaft mbH & Co. KG .....	163
5.14	Green GECCO Beteiligungs-Verwaltungs GmbH.....	166
5.15	Windkraft Nordseeheilbad Borkum GmbH.....	169
5.16	Bürgerwindpark Löningen GmbH & Co. KG .....	171
5.17	Bürgerwindpark Löningen Verwaltungs-GmbH .....	173
5.18	Lokalradio Münster Betriebsgesellschaft mbH & Co. KG .....	175

**6 Sonstiges 177**

6.1	Gewährträgerschaft für die Sparkasse Münsterland Ost.....	177
6.2	Vereinigte Volksbank Münster eG.....	181
6.3	Zweckverbände.....	182
6.3.1	Studieninstitut für kommunale Verwaltung Westfalen-Lippe.....	182
6.3.2	Zweckverband Schienenpersonennahverkehr Münsterland.....	185
6.3.3	Deutsch-niederländischer Zweckverband EUREGIO.....	188
6.4	Die städtischen Mitgliedschaften.....	191
6.5	Die sonstigen Mitgliedschaften des Oberbürgermeisters.....	195

**7 Anhang 197**

Anlage 1:	Begriffserläuterungen.....	197
Anlage 2:	Auszug aus der Gemeindeordnung Nordrhein-Westfalen.....	201
Anlage 3:	Auszug aus dem Haushaltsgrundsätzegesetz.....	209
Anlage 4:	Zuständigkeiten im Beteiligungsmanagement der Stadt Münster.....	210
Anlage 5:	Abkürzungsverzeichnis.....	212
Anlage 6:	Alphabetische Beteiligungsübersicht.....	213







## 1 Wirtschaftliche Betätigung der Kommunen

### 1.1 Gegenstand des Beteiligungsberichtes der Stadt Münster

Seit dem 01.01.2019 ist die Stadt Münster gemäß § 116 GO NRW in Verbindung mit § 116 a GO NRW verpflichtet, einen Gesamtabschluss und einen Gesamtlagebericht aufzustellen. Mit der Pflicht dieser Aufstellung entfällt gem. § 117 GO NRW im Gegenzug die Verpflichtung, einen Beteiligungsbericht zu erstellen. Um jedoch einer transparenten Information der Ratsmitglieder und der Bevölkerung der Stadt Münster über die ausgelagerten wirtschaftlichen und nichtwirtschaftlichen Betätigungen der Stadt, unabhängig davon, ob verselbständigte Aufgabenbereiche dem Konsolidierungskreis des Gesamtabschlusses angehören, weiter Rechnung zu tragen, wird weiterhin an der Erstellung des Beteiligungsberichtes festgehalten.

Der Beteiligungsbericht der Stadt Münster umfasst unmittel- und mittelbare städtische Gesellschaften und Beteiligungen. Dabei gibt der Beteiligungsbericht der Stadt Münster vornehmlich Auskunft über die vormals gesetzlichen Pflichtinformationen sowie über weitere wesentliche wirtschaftliche Inhalte und die Besetzung von Gremien und Organen. Im Vergleich zu den Vorjahresberichten liegt der Fokus auf dem Zahlenwerk. Weiterführende Erläuterungen aus den Lageberichten der Beteiligungen können zusätzlich aufgeführten Quellen entnommen werden.

Die wirtschaftlichen Daten der Gesellschaften basieren auf den Jahresergebnissen für das Geschäftsjahr 2019. Die Zeitreihenvergleiche umfassen in der Regel die Jahre 2017 bis 2019.

### 1.2 Wirtschaftliche Unternehmen und Beteiligungen

Die Gemeindeordnung des Landes Nordrhein-Westfalen unterscheidet zwischen wirtschaftlicher und nicht-wirtschaftlicher Betätigung der Gemeinde.

Als **wirtschaftliche Betätigung** definiert § 107 Abs. 1 GO NRW den Betrieb von Unternehmen, "die als Hersteller, Anbieter oder Verteiler von Gütern oder Dienstleistungen am Markt tätig werden, sofern die Leistung ihrer Art nach auch von einem Privaten mit der Absicht der Gewinnerzielung erbracht werden könnte."

Voraussetzung für die wirtschaftliche Betätigung der Gemeinde ist demnach, dass

- "1. ein öffentlicher Zweck die Betätigung erfordert,
2. die Betätigung nach Art und Umfang in einem angemessenen Verhältnis zu der Leistungsfähigkeit der Gemeinde steht und
3. bei einem Tätigwerden außerhalb der Wasserversorgung, des öffentlichen Verkehrs sowie des Betriebes von Telekommunikationsleitungsnetzen einschließlich der Telefondienstleistungen der öffentliche Zweck durch andere Unternehmen nicht besser und wirtschaftlicher erfüllt werden kann."

Als nichtwirtschaftliche Betätigung definiert § 107 Abs. 2 GO NRW unter anderem die Einrichtungen für die soziale und kulturelle Betreuung der Einwohner sowie Einrichtungen zum Umweltschutz, insbesondere die Abwasserbeseitigung und Abfallentsorgung.

Für die Zulässigkeit einer wirtschaftlichen Betätigung in den Bereichen der Strom-, Gas- und Wasserversorgung hat der Gesetzgeber in § 107 a GO NRW gesonderte Regelungen geschaffen.

Während sich § 107 GO NRW auf die Gesamtheit aller kommunalen Aktivitäten unabhängig von der wirtschaftlichen Zielsetzung und der Organisationsform bezieht, wird die für diesen Beteiligungsbericht wesentliche privatrechtliche Betätigungsform gesondert in § 108 GO NRW geregelt.

Danach gelten als Voraussetzungen für die Gründung einer kommunalen Eigengesellschaft bzw. eines Unternehmens oder die Beteiligung an einem Unternehmen, dass

- ein **öffentlicher Zweck** die Betätigung erfordert und dieser im Gesellschaftsvertrag der Satzung oder einem sonstigen Organisationsstatut festgeschrieben wird,
- die Wahl der Rechtsform die Begrenzung der Haftung der Gemeinde auf einen bestimmten Betrag gewährleistet,
- die Einzahlungsverpflichtung der Gemeinde in einem angemessenen Verhältnis zu ihrer Leistungsfähigkeit steht,

- die Gemeinde sich nicht zur Übernahme von Verlusten in unbestimmter oder unangemessener Höhe verpflichtet,
- die Gemeinde einen angemessenen Einfluss, insbesondere in einem Überwachungsorgan, erhält und dieser durch Gesellschaftsvertrag, Satzung oder in anderer Weise gesichert wird,
- das Unternehmen oder die Einrichtung durch Gesellschaftsvertrag, Satzung oder sonstiges Organisationsstatut auf den öffentlichen Zweck ausgerichtet wird,
- der Jahresabschluss und der Lagebericht entsprechend den Vorschriften des Handelsgesetzbuches für große Kapitalgesellschaften bzw. entsprechend den Vorschriften für Eigenbetriebe aufgestellt und geprüft wird,
- bei Unternehmen und Einrichtungen in Gesellschaftsform durch Gesellschaftsvertrag oder Satzung gewährleistet ist, dass die für die Tätigkeit im Geschäftsjahr gewährten Gesamtbezüge im Sinne des Handelsgesetzbuches im Anhang zum Jahresabschluss jeweils für jede Personengruppe (Geschäftsführung, Aufsichtsrat, Beirat o.ä.) unter Namensnennung die Bezüge angegeben werden,
- bei Unternehmen der Telekommunikation im Gesellschaftsvertrag die Haftung der Gemeinde bzw. des kommunalen Unternehmens auf den Anteil der Gemeinde am Stammkapital beschränkt ist und die Gemeinde für diese Unternehmen weder Kredite nach Maßgabe kommunalwirtschaftlicher Vorzugskonditionen in Anspruch nehmen noch Bürgschaften und Sicherheiten leisten darf.

Die Beteiligung einer Gesellschaft mit über 25 % kommunalem Geschäftsanteil an einer anderen Gesellschaft (sog. "Unterbeteiligung") erfordert nach § 108 Abs. 6 GO NRW unter anderem die ausdrückliche Zustimmung des Rates.

Die Erfüllung eines öffentlichen Zwecks stellt eine Hauptvoraussetzung kommunaler wirtschaftlicher Betätigung dar, jedoch wird auch eine betriebswirtschaftliche Zielsetzung in den "Wirtschaftsgrundsätzen" des § 109 GO NRW definiert.

Demnach ist die Führung, Steuerung und Kontrolle der Unternehmen und Einrichtungen so auszurichten, dass diese "einen Ertrag für den Haushalt abwerfen, soweit dadurch die Erfüllung des öffentlichen Zwecks nicht beeinträchtigt wird". Angestrebt wird dabei ein Jahresgewinn des Unternehmens, der neben der für die technische und wirtschaftliche Entwicklung des Unternehmens notwendigen Rücklagenbildung auch eine marktübliche Verzinsung des Eigenkapitals ermöglicht.

Die Erwirtschaftung eines Ertrages für den städtischen Haushalt wird somit zwar angestrebt, ist aber der öffentlichen Zwecksetzung stets nachgeordnet.

## 1.3 Rechtsformen kommunaler Unternehmen

### 1.3.1 Öffentlich-rechtliche Unternehmensformen

#### Regiebetrieb

Der Regiebetrieb ist ein rechtlich und wirtschaftlich unselbständiger Betriebszweig der öffentlichen Verwaltung. Er besitzt kein eigenes Vermögen. Die rechtlichen Rahmenregelungen für den Regiebetrieb finden sich in der Gemeindeordnung. Die Rechnungslegung erfolgt seit Einführung des Neuen Kommunalen Finanzmanagements (NKF) mit Hilfe der doppelten Buchführung. Bei einem Regiebetrieb besteht eine Bindung an den Haushaltsplan der betreffenden Gebietskörperschaft und daher sind die dem Regiebetrieb zuzuordnenden Erträge und Aufwendungen sowie die kassenmäßigen Zahlungen im Ergebnisplan bzw. im Finanzplan des gemeindlichen Haushaltsplans enthalten. Beispiele für Regiebetriebe der Stadt Münster sind die Abwasserbeseitigung, das Friedhofswesen und der Rettungsdienst. Es handelt sich zugleich um kostenrechnende Einrichtungen, die eine jährliche Gebührenerkalkulation und Betriebsabrechnung mit Hilfe eines ausgebauten betriebswirtschaftlichen Kostenrechnungssystems vorlegen. Regiebetriebe unterliegen aufgrund ihrer direkten Einbindung in die Verwaltung der ständigen direkten Einflussnahme und Kontrolle und sind damit nicht Bestandteil des Beteiligungsberichtes.

#### Eigenbetrieb und eigenbetriebsähnliche Einrichtung

Bei einem Eigenbetrieb handelt es sich um einen vermögensmäßig verselbständigten Betrieb mit eigener Verfassung (Betriebssatzung) und eigenem kaufmännischen Rechnungswesen, jedoch ohne eigene Rechtspersönlichkeit. Der Eigenbetrieb ist wirtschaftlich aus dem Vermögen der Gemeinde ausgegliedert. Der Eigenbetrieb verfügt einerseits über besondere Leitungs- und Kontrollorgane (Betriebsleitung und Betriebsausschuss), untersteht andererseits dem Rat und dem/r Oberbürgermeister/in als Verwaltungschef/in.

Der Eigenbetrieb kommt als Betriebsform für öffentliche Einrichtungen in Betracht, die nach kommunalem Wirtschaftsrecht als wirtschaftliche Unternehmen gelten. Unternehmen, die sich nicht wirtschaftlich i. S. d. § 107 Abs. 2 GO NRW betätigen, können als eigenbetriebsähnliche Einrichtungen geführt werden. Die Stadt Münster besitzt keine Eigenbetriebe. Die *Abfallwirtschaftsbetriebe Münster (AWM)*, *Münster Marketing*, das *Theater Münster* und die *citeq* sind eigenbetriebsähnliche Einrichtungen, die entsprechend den Vorschriften über Eigenbetriebe geführt werden und Teil dieses Beteiligungsberichtes sind.

### Anstalt des öffentlichen Rechts

§ 114 a GO NRW eröffnet die Möglichkeit der Gründung einer Anstalt des öffentlichen Rechts (AöR). Hierbei handelt es sich um eine Mischform aus Eigenbetrieb und GmbH. Die Rechtsverhältnisse der AöR werden gemäß GO NRW durch eine Satzung geregelt, die die Gemeinde aufstellt.

Die Organe der AöR sind der Vorstand und der Verwaltungsrat. Die Leitung der AöR obliegt dem Vorstand in eigener Zuständigkeit, soweit nicht gesetzlich oder durch die Satzung etwas anderes bestimmt ist. Der Verwaltungsrat ist für Entscheidungen des Aufgabenkataloges aus § 114 a Abs. 7 GO NRW zuständig, unterliegt jedoch bei bestimmten Entscheidungen (Erlass von Satzungen, Beteiligungen) den Weisungen des Rates der Stadt. Die Weisungsverpflichtung kann durch die Satzung ausgeweitet werden.

Die Gemeinde haftet als Gewährträgerin für die Verbindlichkeiten der AöR unbeschränkt, soweit nicht Befriedigung aus deren Vermögen zu erlangen ist. Die Einflussmöglichkeiten des Rates der Stadt sind insbesondere durch die Satzungsaufstellung definiert.

### Betrieb gewerblicher Art / Hoheitsbetrieb

Die Begriffe "Betrieb gewerblicher Art (BgA)" und "Hoheitsbetrieb" sind inhaltlich von den zuvor dargestellten juristischen Ausgestaltungen der wirtschaftlichen Betätigungsformen zu trennen und haben in diesem Zusammenhang nur steuerrechtliche Bedeutung. Während die privatrechtlichen Unternehmensformen kraft Rechtsform steuerpflichtig sind, greift die Steuerpflicht für Regie- und Eigenbetriebe nur insoweit, als diese nicht überwiegend der Ausübung der öffentlichen Gewalt dienen (Hoheitsbetriebe). Solche Betriebe werden steuerrechtlich als Betriebe gewerblicher Art bezeichnet, wenn sie weitere Merkmale (z.B. Umsatzgrenzen) erfüllen.

### 1.3.2 Privatrechtliche Unternehmensformen

Aufgrund der Vorschriften über die Begrenzung der kommunalen Haftung nach § 108 Abs. 1 Nr. 3 GO NRW ist die Wahl der privatrechtlichen Organisationsform eingeschränkt. Geeignete Rechtsformen sind vorrangig die Kapitalgesellschaften wie die Gesellschaft mit beschränkter Haftung (GmbH), die Aktiengesellschaft (AG) oder die eingetragene Genossenschaft (eG). Zusätzlich kann sich eine Kommune als Kommanditistin an einer Kommanditgesellschaft (KG) oder GmbH & Co. KG beteiligen.

Ist die Gemeinde im Besitz aller Geschäftsanteile einer Gesellschaft, so ist diese eine **kommunale Eigengesellschaft**. Sind weitere Körperschaften oder auch Private an der Gesellschaft beteiligt, so spricht man von einer **Beteiligungsgesellschaft**. Die Stadt Münster ist u.a. über die Eigengesellschaft *Stadtwerke Münster GmbH* an weiteren Gesellschaften mittelbar beteiligt.

### Gesellschaft mit beschränkter Haftung

Die Gesellschaft mit beschränkter Haftung (GmbH) ist eine mit eigener Rechtspersönlichkeit ausgestattete Gesellschaft, an der sich die Gesellschafter mit Einlagen auf das Stammkapital beteiligen, ohne persönlich für die Schulden der Gesellschaft zu haften. Die Gesellschafter können die innere Struktur der Gesellschaft ohne wesentliche Einschränkungen frei regeln.

Als Organe besitzt die GmbH die Gesellschafterversammlung und die Geschäftsführung. Es kann ein Aufsichtsrat gebildet werden. Bei großen Unternehmen mit über 500 Beschäftigten ist die Bildung eines Aufsichtsrates zwingend vorgeschrieben. Als einzige Beteiligung der Stadt Münster besitzt die *Stadtwerke Münster GmbH* einen obligatorischen Aufsichtsrat.

### Aktiengesellschaft

Ebenso wie die GmbH besitzt auch die Aktiengesellschaft (AG) eine eigene Rechtspersönlichkeit. Die Gesellschafter (Aktionäre) erwerben ihre Rechte durch die Übernahme von Anteilen des in Aktien zerlegten Grundkapitals. Für Schulden der Gesellschaft haftet auch hier nur das Gesellschaftsvermögen. Im Gegensatz zur freien Gestaltung des Gesellschaftsverhältnisses in der GmbH enthält das Aktiengesetz umfangreiche bindende Regelungen und Formvorschriften, so dass für ergänzende Ausgestaltungen des Vertragsverhältnisses der Aktionäre untereinander wenig Raum bleibt.

Als Organe der AG fungieren die Hauptversammlung, der Vorstand und der Aufsichtsrat. Die Beteiligung einer Gemeinde an einer AG ist gem. § 108 Abs. 4 GO NRW nur eingeschränkt möglich.

### Eingetragene Genossenschaft

Die eingetragene Genossenschaft (eG) ist eine juristische Person und hat als solche Rechte und Pflichten. Sie ist nach § 1 Abs. 1 GenG eine Gesellschaft von nicht geschlossener Mitgliederzahl, welche die Förderung des Erwerbes oder der Wirtschaft ihrer Mitglieder mittels gemeinschaftlichen Geschäftsbetriebes bezweckt. Eine unmittelbare Inanspruchnahme der Genossenschaftsmitglieder für Verbindlichkeiten der Genossenschaft gibt es nicht, wobei allerdings durch Satzung Nachschusspflichten vereinbart werden können. Die Genossenschaft handelt durch die Organe Vorstand, Aufsichtsrat und Generalversammlung.

### Personengesellschaften

Personengesellschaften wie Offene Handelsgesellschaften (OHG) oder Kommanditgesellschaften (KG) eignen sich grundsätzlich nicht als Rechtsform eines kommunalen Unternehmens, da die Gesellschafter entgegen der Regelung des § 108 Abs. 1 Nr. 3 GO NRW unbeschränkt für die Verbindlichkeiten der Gesellschaft haften. Möglich ist aber die Beteiligung als Kommanditistin an einer KG oder die Rechtsform der GmbH & Co. KG. Bei der Kommanditistin ist die Haftung auf eine bestimmte Kapitaleinlage beschränkt. Die GmbH & Co. KG ist eine KG, bei der der persönlich haftende Gesellschafter eine GmbH ist, deren Gesellschafter in der Regel zugleich Kommanditisten der KG sind. Auf diese Weise wird die Haftung der Kommune als Gesellschafterin beschränkt.

#### 1.3.3 Wahl der Unternehmensform

Die wirtschaftliche Betätigung der Gemeinden in der Form rechtlich selbständiger Gesellschaften wird dann gewählt, wenn aus organisatorischen, wirtschaftlichen oder steuerrechtlichen Überlegungen die Verselbständigung einer Verwaltungseinheit vorteilhaft ist. Wesentliche Entscheidungskriterien für die privatrechtliche Organisationsform sind:

- Beschleunigung der Entscheidungsprozesse
- Markt- bzw. Kundenorientierung

- flexiblere Personalwirtschaft
- Entlastung des städtischen Haushalts
- Beteiligung Dritter
- Verbesserung des Rechnungswesens
- steuerrechtliche Aspekte

Die Stadt Münster hat für ihre privatrechtlich-wirtschaftliche Betätigung weitgehend die Form der Gesellschaft mit beschränkter Haftung gewählt. Das GmbH-Gesetz räumt den Gesellschaftern im Gegensatz zum Aktienrecht eine weitgehende Gestaltungsfreiheit und somit die Möglichkeit der Wahrnehmung umfassender Rechte gegenüber der Gesellschaft ein.

## 1.4 Steuerung der Beteiligungen der Stadt Münster

### 1.4.1 Beteiligungsmanagement

Zum derzeitigen Aufgabenspektrum der Abteilung *Beteiligungsmanagement* im Amt für Finanzen und Beteiligungen gehört die Betreuung der städtischen Gesellschaften bei der Einhaltung gesellschaftsrechtlicher und kommunalrechtlicher Bestimmungen, die Begleitung bei steuer- und finanzwirtschaftlichen Fragestellungen und die Koordination der finanzwirtschaftlichen Auswirkungen der geschäftlichen Aktivitäten der einzelnen Gesellschaften auf den städtischen Haushalt. Daneben stellen die Betreuung und die Information der städtischen Vertretungen in den Organen der Gesellschaften einen Schwerpunkt des Beteiligungsmanagements dar.

Aus gesamtstädtischer Sicht übernimmt das Beteiligungsmanagement die Aufgabe, über die jeweilige Einzelgesellschaft hinaus Transparenz für den gesamten Dienstleistungsverbund Stadt Münster zu schaffen.

Die Weiterentwicklung der früheren "Beteiligungsverwaltung" in Richtung eines umfassenden Beteiligungsmanagements und -controllings war nicht zuletzt aufgrund der fortschreitenden Verlagerung „klassischer“ städtischer Aufgaben in privatrechtliche Organisationsformen dringend geboten. Zur Optimierung der Steuerung ihrer Beteiligungen und zur Sicherung eines verbesserten Beteiligungscontrollings hat die Stadt Münster auf gutachterlicher Basis ein Konzernberichtswesen implementiert. Nach Einführung des Konzernbe-

richtswesens wurden Zielvereinbarungen mit ausgewählten Gesellschaften, in sogenannten "Management-Kontrakten", abgeschlossen. Für einige Beteiligungen stehen aktuell neue Abschlüsse an.

#### **1.4.2 Steuerung über die Gesellschaftsorgane**

Der Aufsichtsrat und die Gesellschafterversammlung sind die Steuerungs- und Kontrollgremien der Gesellschaften. Hier wird insbesondere über die Beratung und Genehmigung der Wirtschafts-

pläne und der Investitions- und Finanzpläne Einfluss auf die jeweiligen Leistungsprogramme der Gesellschaften genommen.

Daneben gibt es je nach Spezifizierung im Gesellschaftsvertrag weitere Zustimmungsvorbehalte durch den Aufsichtsrat bzw. die Gesellschafterversammlung.

Bei der Stadt Münster als kommunale Gesellschafterin erfolgt die Willensbildung hinsichtlich der Frage, welche Haltung die städtische Vertretung in der Gesellschafterversammlung einnehmen soll, durch den Rat der Stadt Münster.







## 2 Beteiligungsstruktur der Stadt Münster

### 2.1 Ausblick auf die Veränderungen in der Beteiligungsstruktur 2019, Ausblick auf 2020

Der Beteiligungsbericht 2019 basiert auf den Abschlüssen der städtischen Gesellschaften bzw. eigenbetriebsähnlichen Einrichtungen für das **Geschäftsjahr 2019**<sup>1</sup>. Im Folgenden werden die seit Jahresbeginn 2019 vollzogenen bzw. eingeleiteten Veränderungen in der Beteiligungsstruktur aufgezeigt:

- Nach dem Übergang des operativen Geschäftsbetriebs auf die Muttergesellschaft Stadtwerke Münster GmbH wird die **Verkehrservicegesellschaft Münster mbH** bis auf weiteres als Vorratsgesellschaft vorgehalten.
- Die **Klärschlammverwertung Buchenhofen GmbH** wurde als neue Beteiligung der Stadt Münster mit einem Gesellschafteranteil von 18,06 % aufgenommen.
- Da der Beteiligungsbericht nach § 117 GO NRW seit dem Geschäftsjahr 2019 für die Stadt Münster nicht mehr pflichtig ist, werden die in den Vorjahren umfangreichen Textpassagen zu den wirtschaftlichen Situationen und den zukünftigen Entwicklungen der unmittelbaren bzw. steuerungsrelevanten Beteiligungen der Stadt Münster, die weitestgehend auf den testierten Jahresabschlüssen der Gesellschaften basierten, nicht mehr angeführt. Stattdessen wird bei jeder Beteiligung auf den Link zum **Bundesanzeiger** (<https://www.bundesanzeiger.de>) verwiesen, unter dem i.d.R. alle Teile des relevanten Jahresabschlusses inkl. Anhang und Lagebericht ausgewiesen werden.
- Im Fall der eigenbetriebsähnlichen Einrichtungen werden die wirtschaftlichen und zukünftigen Entwicklungen weiterhin detailliert beschrieben, da diese Einrichtungen nicht im Bundesanzeiger aufgeführt sind.

Für das **Geschäftsjahr 2020** werden folgende Veränderungen vorab angezeigt:

- Die Stadtwerke Münster GmbH hat am 30.03.2020 einen Geschäftsanteil von 29 %

an der **Stadtteilauto CarSharing Münster GmbH** erworben.

- Die Kraftwerksschule e.V. in Essen wurde in eine Genossenschaft umgewandelt. An der neuen **KWS Energy Knowledge eG** hat die Stadtwerke Münster GmbH einen Genossenschaftsanteil i.H.v. 1.000,00 € erworben.
- 2020 wurde die Übertragung des Geschäftsbereichs „Versorgungsnetze“ der Muttergesellschaft Stadtwerke Münster GmbH auf die münsterNETZ GmbH gemäß Ratsbeschluss vom 25.03.2020 vollzogen. Seit dem 01.09.2020 firmiert die Gesellschaft unter dem neuen Firmennamen **Stadtnetze Münster GmbH**.

#### Ausblick auf das Geschäftsjahr 2020 angesichts der Corona-Pandemie

Die Entwicklungen des Geschäftsjahres 2020 stellen die Gesellschaft und Wirtschaft sowie auch alle eigenbetriebsähnlichen Einrichtungen und Beteiligungsunternehmen der Stadt Münster vor neue Dimensionen und in dieser Weise nicht gekannte Herausforderungen.

Die kurz- und mittelfristigen Erfolgsplanungen insbesondere für die Jahre 2020 und 2021 sind aufgrund der Pandemie und den damit einhergehenden Regelungen zum Infektionsschutz, den Erlassen und Ordnungsverfügungen wie dem Verbot von Versammlungen und Veranstaltungen, für einige Beteiligungen nicht mehr zu realisieren.

Insbesondere die Verkehrs-, Kultur- und Veranstaltungsbetriebe mussten das Kerngeschäft seit März 2020 zurückfahren und zeitweise auch komplett einstellen. Aufgrund der wegbrechenden Erlöse steuern die betroffenen Unternehmen mit Maßnahmen zur Aufwandsreduzierung und mit Anträgen auf Unterstützungen und Entschädigungen aus Corona-Hilfsfonds und anderen Förderprogrammen gegen, um Liquidität und Existenz zu sichern. Dazu stehen die betroffenen Einrichtungen und Unternehmen in enger Abstimmung mit dem Amt für Finanzen und Beteiligungen und der Kämmerei der Stadt Münster.

<sup>1</sup> Aufgrund des großen Datenumfanges sind alle Angaben dieses Berichtes ohne Gewähr.

## 2.2 Bedeutung der Beteiligungen für die Stadt Münster

Die städtischen Gesellschaften nehmen eine Vielzahl von Aufgaben wahr. Diese reichen von der Versorgung der Bevölkerung mit Energie, der Entsorgung von Abfällen über die Bereitstellung des Öffentlichen Personennahverkehrs bis hin zu Angeboten im Kultur- und Freizeitsektor so-

wie dem Bau von Wohnungen, Parkhäusern und die Bereitstellung von Gewerbeflächen und Büroräumen für Existenzgründer.

Einen Überblick über die Größenordnung der städtischen Gesellschaften und Beteiligungen geben im Folgenden einige Unternehmensdaten der großen und wirtschaftlich bedeutenden städtischen Beteiligungen zum Stichtag 31.12.2019:

Beteiligungen 2019		Bilanzvolumen in T€	Anlagevermögen in T€	Eigenkapital in T€	Betriebsaufwand in T€	Anzahl Beschäftigte
Eigenbetriebsähnliche Einrichtungen	Abfallwirtschaftsbetriebe Münster	86.076	63.070	26.698	54.322	406
	Münster Marketing	1.585	383	481	3.674	38
	citeq	45.332	34.730	9.651	30.548	173
	Theater Münster*	10.977	4.906	4.863	27.250	319
Beteiligungsgesellschaften	Stadtwerke Münster GmbH	537.687	398.592	228.447	599.229	1.074
	FMO Flughafen Münster / Osnabrück GmbH	113.470	84.519	53.605	27.001	168
	items GmbH	19.544	2.759	6.577	40.137	155
	Messe und Congress Centrum Halle Münsterland GmbH	10.080	3.064	8.199	9.797	56
	Wirtschaftsförderung Münster GmbH	31.326	12.614	25.732	5.390	13
	KonvOY GmbH	81.637	12	0	7.327	4
	Westfälische Bauindustrie GmbH	34.820	33.253	29.527	8.536	18
	Wohn+Stadtbau GmbH	370.838	337.218	92.221	36.803	109
Westfälischer Zoologischer Garten Münster GmbH	20.601	13.501	17.779	12.568	168	
<b>Summe Beteiligungen</b>	<b>1.363.975</b>	<b>988.622</b>	<b>503.780</b>	<b>862.582</b>	<b>2.701</b>	

\* Wirtschaftsjahr 2018/2019 des Theaters Münster: 01.09.2018 bis 31.08.2019

Diese wenigen Zahlen verdeutlichen die Notwendigkeit der Einbeziehung der städtischen Beteiligungen in das gesamtstädtische Leistungsspektrum als "Dienstleistungsunternehmen Stadt Münster". Dem Ausschuss für Wohnen, Liegenschaften, Finanzen und Wirtschaft (AWLFW) der

Stadt Münster wird seitens des Beteiligungsmanagements regelmäßig über die unterjährige Entwicklung des Jahreserfolgs, dem sog. Konzernberichtswesen, über die wichtigsten städtischen Beteiligungen berichtet.

Dieses Konzernberichtsweisen bezieht sich dabei auf die derzeit dreizehn vom Rat als besonders steuerungsrelevant eingestuften Gesellschaften.

Die nachfolgende Tabelle gibt die Plan-Ist-Abweichungen auf das Jahresergebnis zum 31.12.2019 wieder.

Jahreserfolg 2019		Kapital-	Ergebnis	Ergebnis	Ist - Plan
Beteiligungen		anteile	Ist 2019	Plan 2019	Abw. 2019
		in %	T€	T€	T€
Eigenbetriebsähnliche Einrichtungen	Abfallwirtschaftsbetriebe Münster	100,00	4.371	3.738	633
	Münster Marketing	100,00	91	0	91
	citeq	100,00	765	867	-102
	Theater Münster***	100,00	280	35	245
Beteiligungsgesellschaften	Stadtwerke Münster GmbH	100,00	10.334	8.080	2.254
	FMO Flughafen Münster / Osnabrück GmbH*	35,06	-6.966	-4.995	-1.971
	items GmbH*	30,58	1.195	956	239
	Messe und Congress Centrum Halle Münsterland GmbH	92,09	169	-465	634
	Wirtschaftsförderung Münster GmbH	85,00	-249	-1.318	1.069
	KonvOY GmbH	100,00	-1.221	-2.520	1.299
	Westfälische Bauindustrie GmbH**	1,00	3.695	3.335	360
	Wohn + Stadtbau GmbH	100,00	7.851	5.945	1.906
	Westfälischer Zoologischer Garten Münster GmbH	45,41	-4.512	-4.505	-7

\* Anteile werden über die Stadtwerke Münster GmbH gehalten.

\*\* Die Stadtwerke Münster GmbH hält die übrigen 99 % der Anteile.

\*\*\* Wirtschaftsjahr 2018/2019 des Theater Münster: 01.09.2018 bis 31.08.2019

Für alle vom Rat der Stadt Münster als steuerungsrelevant eingestuften Beteiligungen werden die Ausschüttungen an die Stadt Münster bzw. die Zuschussaufwendungen (u.a. Zuführungen zu Kapitalrücklagen) der Stadt Münster unter dem

Punkt "Finanz- und Beteiligungserträge/-aufwendungen" bei den einzelnen eigenbetriebsähnlichen Einrichtungen und relevanten Beteiligungsgesellschaften dargestellt.

### 2.3 Übersicht der Beteiligungen zum 31.12.2019

Stand: 31.12.2019

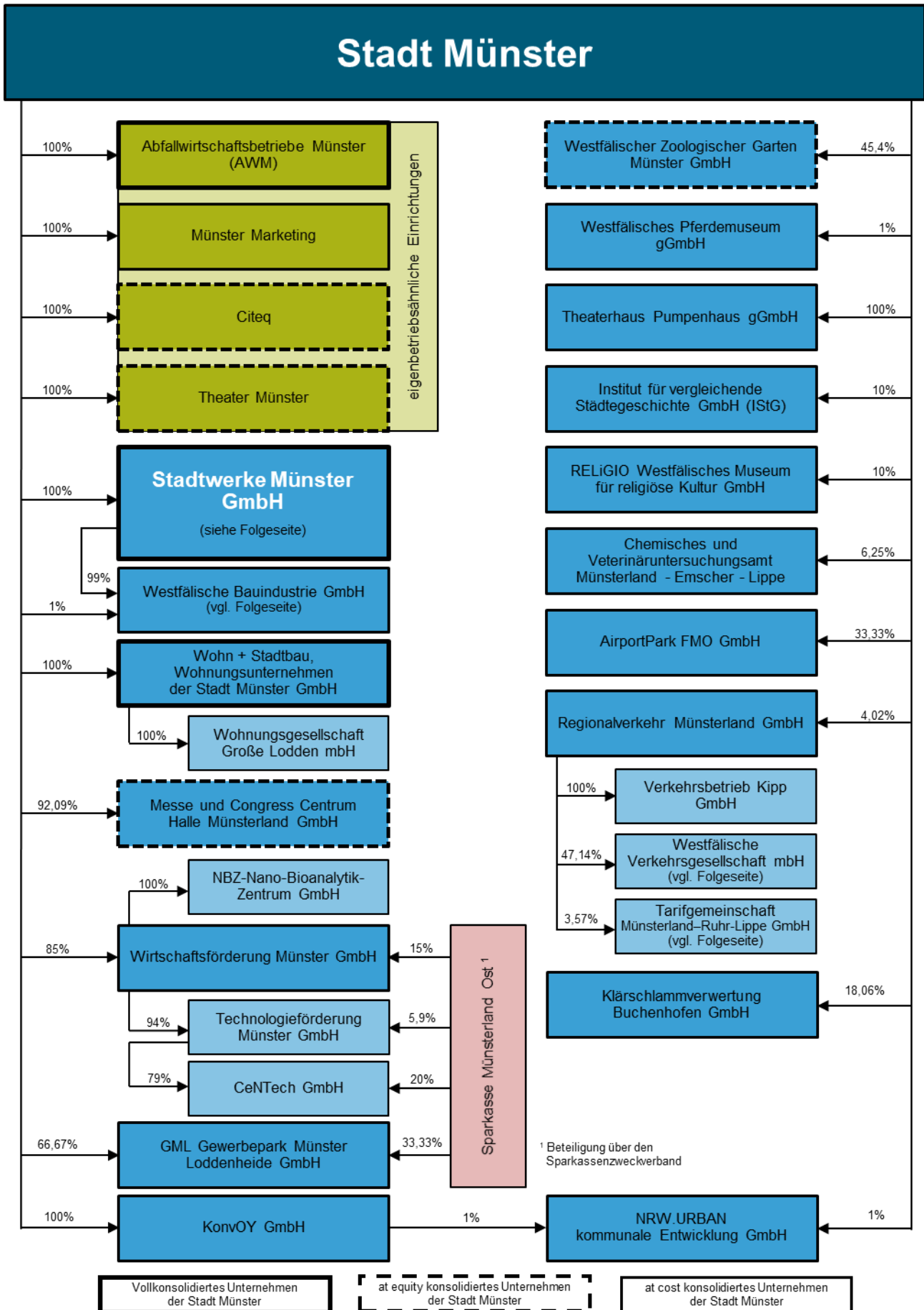

# Stadtwerke Münster GmbH

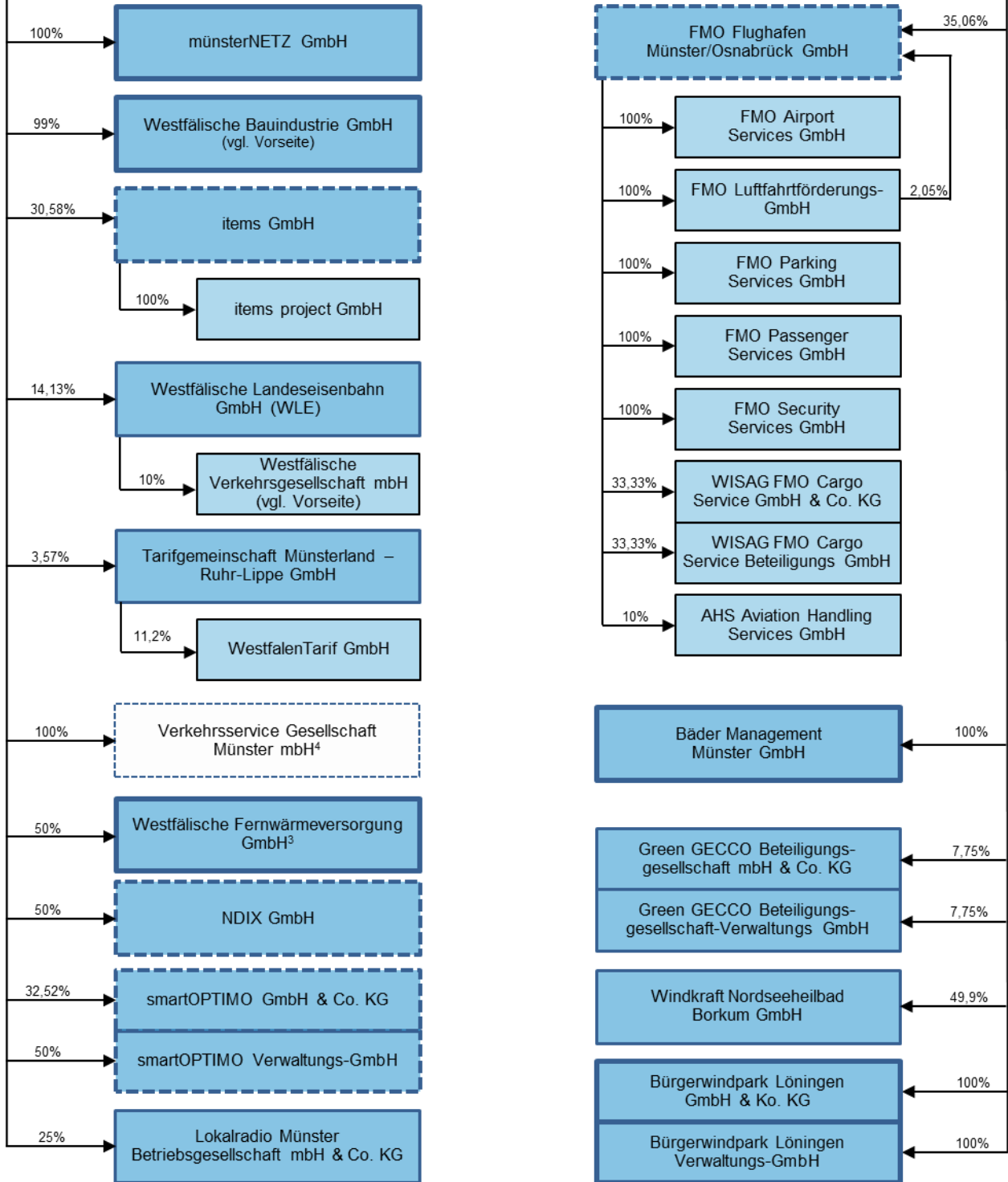

<sup>3</sup> zu 50% anteilmäßig konsolidiert

<sup>4</sup> Vorratsgesellschaft ohne operatives Geschäft

Vollkonsolidiertes Unternehmen der Stadtwerke Münster

at equity konsolidiertes Unternehmen der Stadtwerke Münster

at cost konsolidiertes Unternehmen der Stadtwerke Münster







### 3 Eigenbetriebsähnliche Einrichtungen der Stadt Münster

#### 3.1 Abfallwirtschaftsbetriebe Münster

##### A. Allgemeine Unternehmensdaten für 2019

###### Abfallwirtschaftsbetriebe Münster (AWM)

Rösnerstraße 10	www.awm.stadt-muenster.de
48155 Münster	email: awm@stadt-muenster.de
Telefon: (0251) 6052-0	

Gründungsjahr: 1996

Gesellschafter	Stammkapital in €	Anteile in %
Stadt Münster	500.000	100,00

##### Gegenstand und Leistungen der eigenbetriebsähnlichen Einrichtung

Die Abfallwirtschaftsbetriebe sind eine eigenbetriebsähnliche Einrichtung der Stadt Münster. Sie entsprechen den Vorschriften der Gemeindeordnung für das Land Nordrhein-Westfalen und werden gemäß der Eigenbetriebsverordnung sowie nach den Bestimmungen der Betriebssatzung für die Abfallwirtschaftsbetriebe Münster (AWM) geführt. Dem Eigenbetrieb einschließlich etwaiger Hilfs- und Nebenbetriebe obliegen die Stadtreinigung inklusive Winterdienst und Abfallwirtschaft (Sammlung, Transport, Verwertung und Entsorgung von Abfällen im Sinne des Kreislaufwirtschaftsgesetzes, Aufstellung und Umsetzung des kommunalen Abfallwirtschaftskonzeptes) im gesamten Stadtgebiet.

Eines der Kernziele der AWM besteht weiterhin in der Sicherung sozialverträglicher Gebühren für die hoheitlichen Kernaufgaben Abfallentsorgung und Straßenreinigung unter Beibehaltung bürgerorientierter Dienstleistungsangebote mit hohem Qualitätsstandard.

##### Organe der eigenbetriebsähnlichen Einrichtung

<b>Betriebsleitung</b>	Gerhard Joksch, Bürgermeister
Patrick Hasenkamp	Hedwig Liefefeld, Ratsfrau
	Hans Neumann, Ratsherr
<b>Betriebsausschuss</b>	Karl-Hans Sonnabend
Ludger Steinmann, Ratsherr, Vorsitzender	Dr. Rita Stein-Redent, Ratsfrau
Hans Varnhagen, Ratsherr, 1. stv. Vorsitzender	Heiko Wischnewski, Ratsherr
Frank Baumann, Ratsherr, 2. stv. Vorsitzender	

## B. Wirtschaftliche Unternehmensdaten

Das Wirtschaftsjahr 2019 schließt mit einem Jahresüberschuss von 4.371 T€ (VJ: 4.762 T€) und liegt mit 633 T€ über dem Planniveau von 3.738 T€. Die Umsatzerlöse sind im Vergleich zum Vorjahr um 1.985 T€ (3,4 %) gestiegen.

Im Rahmen der Investitionstätigkeit sind in 2019 Mittel in Höhe von 5.217 T€ abgeflossen. Für den Erwerb von immateriellen Vermögensgegenständen, Sach- und Finanzanlagen wurde im Wirtschaftsjahr ein Betrag von 5.287 T€ (VJ: 4.716 T€) aufgewendet. Insbesondere sind hier Investitionen im Bereich der Abfall- und Wertstoffwirtschaft in Höhe von insgesamt 2.770 T€ sowie Betriebs- und andere Bauten in Höhe von insgesamt 1.145 T€ zu nennen. Den Auszahlungen standen Zuführungen zum Sonderposten für Investitionszuschüsse zum Anlagevermögen von 59 T€ sowie Abgänge des Anlagevermögens in Höhe von 11 T€ gegenüber. Die Bilanzsumme ist im abgelaufenen Wirtschaftsjahr um 440 T€ auf 86.076 T€ gestiegen.

Zusammenfassend wird seitens der Betriebsleitung der AWM die wirtschaftliche Lage, nach Prüfung der Vermögens-, Finanz- und Ertragslage, positiv bewertet. Im Ergebnis hat sich die Eigenkapitalquote von 28,8 % auf 31,0 % leicht erhöht. Dabei können gleichzeitig die Konsolidierungsanforderungen der Stadt Münster unterstützt werden. Im Wirtschaftsjahr 2019 wurde von dem Jahresüberschuss 2018 ein Teilbetrag in Höhe von 2.231 T€ an die Stadt ausgezahlt. Zudem ist vorgesehen, im Wirtschaftsjahr 2020 aus dem Jahresüberschuss 2019 einen Teilbetrag in Höhe von 2.159 T€ an die Stadt auszus zahlen.

Die unter der Rubrik *Gegenstand der eigenbetriebsähnlichen Einrichtung* aufgeführten Unternehmensziele entsprechen dem gesetzlich vorgeschriebenen öffentlichen Zweck der Gesellschaft. Die Erfüllung des öffentlichen Zwecks im Geschäftsjahr 2019 ist anhand der wirtschaftlichen Unternehmensdaten ersichtlich.

### Anzahl der Beschäftigten

	2017	2018	2019
Männlich	369	367	366
Weiblich	36	37	40
<b>Insgesamt</b>	<b>405</b>	<b>404</b>	<b>406</b>
Davon schwerbehinderte Beschäftigte	29	32	35

### Finanz- und Beteiligungserträge/-aufwendungen

Die Finanz- und Beteiligungserträge/-aufwendungen stellen die Bruttoausschüttungen der Beteiligungen an die Stadt Münster (Erträge) bzw. die darauf anfallenden Steuerzahlungen oder die Zuschussaufwendungen (z.B. Zuführungen zur Kapitalrücklage) der Stadt Münster an die Beteiligungen dar.

T€	2017	2018	2019
Erträge des städtischen Haushalts	1.844	2.159	2.231
Aufwendungen des städtischen Haushalts	0	0	0

### Betriebswirtschaftliches Kennzahlen-Set\*

	2017	2018	2019
Eigenkapitalquote	25,8%	28,8%	31,0%
Eigenkapitalrentabilität	19,5%	19,3%	16,4%
Liquidität 2. Grades	1,9	2,0	2,8
Anlagendeckungsgrad 2	58,5%	58,6%	62,2%
Verschuldungsgrad	286,5%	245,4%	220,5%
Umsatzrentabilität	7,7%	8,2%	7,3%
Personalintensität	40,0%	41,0%	42,0%

\*Die Definitionen der Kennzahlen sind in der Anlage 1 im Anhang aufgeführt.

## **C. Zukünftige Entwicklung des Unternehmens**

### **Ausblick auf das Geschäftsjahr 2020**

Die AWM planen für das Wirtschaftsjahr 2020 bei Erträgen von 64.436 T€ und Aufwendungen von 60.674 T€ einen Jahresüberschuss von 3.762 T€. Der prognostizierte Jahresüberschuss ergibt sich aus unterschiedlichen gesetzlichen Kalkulationsansätzen im Wirtschaftsplan und in der Gebührenbedarfsberechnung. Im Bereich der Abschreibungen wird in der Gebührenkalkulation auf Basis von Wiederbeschaffungswerten kalkuliert. Hieraus ergibt sich ein Unterschiedsbetrag von 448 T€. Auf Empfehlung der Gemeindeprüfungsanstalt NRW wird in der Gebührenkalkulation eine kalkulatorische Verzinsung des betriebsnotwendigen Kapitals berücksichtigt. Hieraus ergibt sich ein Unterschiedsbetrag von 3.151 T€. Die Gewinne aus Nebengeschäften der AWM werden in Höhe von 158 T€ und die Zinserträge in Höhe von 5 T€ prognostiziert.

Im laufenden Prozess lässt sich feststellen, dass die aktuelle Risikobewertung inkl. Prüfung der Frühwarnindikatoren und der Einschätzung der getroffenen Gegenmaßnahmen zum jetzigen Zeitpunkt keine Risiken erkennen lassen, die den Fortbestand der AWM gefährden.

**Bilanz**

	31.12.2017	31.12.2018	31.12.2019
	€	€	€
<b>A. Anlagevermögen</b>			
I. Immaterielle Vermögensgegenstände	112.826	84.080	109.141
II. Sachanlagen	56.127.320	53.831.472	51.784.678
III. Finanzanlagen	11.000.842	11.080.778	11.175.755
<b>Anlagevermögen</b>	<b>67.240.988</b>	<b>64.996.330</b>	<b>63.069.574</b>
<b>B. Umlaufvermögen</b>			
I. Vorräte	832.416	809.186	854.737
II. Forderungen / Sonstige Vermögensgegenstände	2.910.765	9.748.220	13.497.049
III. Wertpapiere	0	0	0
IV. Flüssige Mittel	15.008.937	10.014.361	8.515.251
<b>Umlaufvermögen</b>	<b>18.752.118</b>	<b>20.571.766</b>	<b>22.867.037</b>
<b>C. Rechnungsabgrenzungsposten</b>	<b>68.885</b>	<b>68.066</b>	<b>139.477</b>
<b>Aktiva</b>	<b>86.061.991</b>	<b>85.636.163</b>	<b>86.076.088</b>
<b>A. Eigenkapital</b>			
I. Gezeichnetes Kapital	500.000	500.000	500.000
II. Kapitalrücklagen	17.385.874	19.436.450	21.826.555
III. Gewinnrücklagen	0	0	0
IV. Gewinnvortrag / Verlustvortrag	0	0	0
V. Jahresüberschuss / Jahresfehlbetrag	4.326.610	4.761.709	4.371.187
<b>Eigenkapital</b>	<b>22.212.484</b>	<b>24.698.159</b>	<b>26.697.742</b>
<b>B. Sonderposten</b>	<b>216.501</b>	<b>327.898</b>	<b>522.050</b>
<b>C. Rückstellungen</b>			
I. Rückstellungen für Pensionen	2.462.826	2.532.859	2.815.163
II. Steuerrückstellungen	17.500	39.890	9.960
III. Rückstellungen für Gebührenüberschüsse	677.593	332.046	308.781
IV. sonstige Rückstellungen	34.041.137	34.890.543	35.866.843
<b>Rückstellungen</b>	<b>37.199.056</b>	<b>37.795.338</b>	<b>39.000.747</b>
<b>D. Verbindlichkeiten</b>	<b>26.433.949</b>	<b>22.814.768</b>	<b>19.855.549</b>
<b>E. Rechnungsabgrenzungsposten</b>	<b>0</b>	<b>0</b>	<b>0</b>
<b>Passiva</b>	<b>86.061.991</b>	<b>85.636.163</b>	<b>86.076.088</b>

**Gewinn- und Verlustrechnung**

	2017	2018	2019
	€	€	€
1. Umsatzerlöse	55.882.515	57.959.745	59.944.524
2. Veränderung des Bestands an fertigen Leistungen	-4.554	-507	2.440
3. Andere aktivierte Eigenleistungen	0	0	0
4. Sonstige betriebliche Erträge	683.634	1.127.018	676.318
- davon <i>Gebührenrückstellungen (nachrichtlich)</i>	12.411	323.069	23.265
<b>5. Summe betriebliche Erträge</b>	<b>56.561.594</b>	<b>59.086.256</b>	<b>60.623.283</b>
6. Materialaufwand	19.001.347	19.085.321	19.660.731
7. Personalaufwand	19.998.421	21.292.362	22.828.977
8. Abschreibungen	6.708.510	6.948.958	7.201.689
9. Sonstige betriebliche Aufwendungen	4.288.387	4.625.512	4.630.186
<b>10. Summe betriebliche Aufwendungen</b>	<b>49.996.665</b>	<b>51.952.153</b>	<b>54.321.583</b>
<b>11. Betriebliches Ergebnis (EBIT)</b>	<b>6.564.929</b>	<b>7.134.103</b>	<b>6.301.700</b>
12. Sonstige Zinsen / Finanzerträge	56.543	72.645	70.325
13. Zinsen und ähnliche Aufwendungen	2.202.926	2.337.260	1.548.368
<b>14. Finanzergebnis</b>	<b>-2.146.383</b>	<b>-2.264.616</b>	<b>-1.478.042</b>
<b>15. Ergebnis vor Steuern (EBT)</b>	<b>4.418.546</b>	<b>4.869.488</b>	<b>4.823.658</b>
16. Steuern	91.936	107.779	452.470
<b>17. Jahresüberschuss / Jahresfehlbetrag</b>	<b>4.326.610</b>	<b>4.761.709</b>	<b>4.371.187</b>

## 3.2 Münster Marketing

### A. Allgemeine Unternehmensdaten für 2019

<b>Münster Marketing</b>	
Klemensstraße 10	www.tourismus.muenster.de
48143 Münster	email: tourismus@stadt-muenster.de
Telefon: (0251) 492-27 10	

**Gründungsjahr:** 2001

<b>Gesellschafter</b>	<b>Stammkapital in €</b>	<b>Anteile in %</b>
Stadt Münster	25.000	100,00

#### Gegenstand und Leistungen der eigenbetriebsähnlichen Einrichtung

Zweck der Einrichtung einschließlich etwaiger Hilfs- und Nebenbetriebe ist die Profilierung und Stärkung von Münster im Wettbewerb der Städte und Regionen durch Instrumente des Stadtmarketings und alle den Betriebszweck fördernde Geschäfte. Münster Marketing kann zur Erfüllung des Betriebszwecks sowohl eigene Leistungen erstellen, als auch die Bestrebungen und Aktivitäten Dritter unterstützen. Der Betriebszweck ist im Rahmen der gesamtstädtischen Zielsetzung der Stadt Münster und individueller Zielvereinbarungen sowie unter Beachtung wirtschaftlicher Leistungserbringung zu erfüllen.

Die Leistungen der eigenbetriebsähnlichen Einrichtung bestehen in den wesentlichen Sparten: Strategie und Markenmanagement, Öffentlichkeitsarbeit und Auslandsmarketing, Wissenschaftsbüro, City- und Veranstaltungsmanagement, Touristik- und Kongressmarketing.

Zwischen Münster Marketing und der Stadt Münster wurde eine Zielvereinbarung (Managementkontrakt) mit einer Laufzeit für die Jahre 2017 bis 2021 vereinbart.

#### Organe der eigenbetriebsähnlichen Einrichtung

<b>Betriebsleitung</b>	Heinrich Götting
Bernadette Spinnen	Thomas Holz
	Jens-Uwe Linke
<b>Betriebsausschuss</b>	Dr. Stephan Nonhoff
Wendela-Beate Vilhjalmsson, Bürgermeisterin, Vors.	Carsten Peters, Ratsherr
Karin Reismann, Bürgermeisterin, 1. stv. Vors.	Rüdiger Sagel, Ratsherr
Angela Stähler, Ratsfrau, 2. stv. Vorsitzende	

## B. Wirtschaftliche Unternehmensdaten

Für 2019 ergab sich ein Jahresüberschuss in Höhe von 91 T€ (VJ: 85 T€ Jahresfehlbetrag).

Münster Marketing erzielte im Geschäftsjahr 2019 Erträge in Höhe von 3.793 T€. Hierin enthalten sind u.a. Umsatzerlöse in Höhe von 815 T€ sowie Zuschüsse und Zuweisungen in Höhe von 2.958 T€. Im gleichen Zeitraum betragen die Aufwendungen 3.674 T€. Steuern fielen in Höhe von 27 T€ an.

Bei einer Bilanzsumme von 1.585 T€ (VJ: 1.334 T€) werden Eigenmittel in Höhe von 481 T€ (VJ: 390 T€) ausgewiesen. Die Eigenkapitalquote beträgt somit 30,3 % (VJ: 29,2 %). Investitionen für Immaterielle Vermögensgegenstände und Sachanlagen wurden in Höhe von 7 T€ getätigt. Die Finanzierung erfolgte aus eigenen Mitteln.

Die unter der Rubrik *Gegenstand der eigenbetriebsähnlichen Einrichtung* aufgeführten Unternehmensziele entsprechen dem gesetzlich vorgeschriebenen öffentlichen Zweck der Einrichtung. Die Erfüllung des öffentlichen Zwecks im Geschäftsjahr 2019 ist anhand der wirtschaftlichen Unternehmensdaten ersichtlich.

### Anzahl der Beschäftigten

	2017	2018	2019
Männlich	6	8	7
Weiblich	32	31	31
<b>Insgesamt</b>	<b>38</b>	<b>39</b>	<b>38</b>
Davon schwerbehinderte Beschäftigte	3	1	1

### Finanz- und Beteiligungserträge/-aufwendungen

Die Finanz- und Beteiligungserträge/-aufwendungen stellen die Bruttoausschüttungen der Beteiligungen an die Stadt Münster (Erträge) bzw. die darauf anfallenden Steuerzahlungen oder die Zuschussaufwendungen (z.B. Zuführungen zur Kapitalrücklage) der Stadt Münster an die Beteiligungen dar.

T€	2017	2018	2019
Erträge des städtischen Haushalts	0	0	0
Aufwendungen des städtischen Haushalts	2.745	2.799	2.908

### Betriebswirtschaftliches Kennzahlen-Set\*

	2017	2018	2019
Eigenkapitalquote	35,6%	29,2%	30,3%
Eigenkapitalrentabilität	27,6%	-21,8%	19,0%
Liquidität 2. Grades	1,8	1,9	1,9
Anlagendeckungsgrad 2	127,8%	105,1%	125,4%
Verschuldungsgrad	180,6%	242,5%	229,7%
Umsatzrentabilität	16,9%	-10,5%	11,2%
Personalintensität	62,2%	59,7%	63,5%

\*Die Definitionen der Kennzahlen sind in der Anlage 1 im Anhang aufgeführt.

## **C. Zukünftige Entwicklung des Unternehmens**

### **Ausblick auf das Geschäftsjahr 2020**

Aufgrund der Corona-Pandemie mussten seit dem 16. März 2020 die Planungen für den Rest des Jahres 2020 angepasst werden. Der Eigenbetrieb Münster Marketing ist die Kontaktstelle der Stadt zu Handel und touristischen Leistungsträgern wie Gastronomie und Hotels, er unterstützt alle Initiativen und Aktionen, die das Zusammengehörigkeitsgefühl der Menschen stärken – wie das Autokino für Münster, die Plattformen der Initiative Starke Innenstadt „Münster bringt’s“, die Aktivität der Hotels bei der Umnutzung ihrer Räume, etwa für Home-Offices etc. Münster Marketing leitet die Task Force „Gastronomie“ und arbeitet mit den Gastronomen an Möglichkeiten, auch im Außenraum Geschäfte zu machen und daran, auch für die Bevölkerung Lebensqualität und Stadtgefühl wieder langsam herzustellen.

Nicht verausgabte Mittel sollen dabei helfen, entstandene finanzielle Belastungen durch fehlende Einnahmen aus dem Tourismusgeschäft zu kompensieren. Für die notwendigen Anschubmaßnahmen wie touristische Kampagnen und neue Veranstaltungsformate, darunter vor allem auch digitale Formen, wird mit Hochdruck an neuen, den besonderen Bedingungen öffentlicher Kommunikation angepassten, Konzepten gearbeitet.

**Bilanz**

	31.12.2017	31.12.2018	31.12.2019
	€	€	€
<b>A. Anlagevermögen</b>			
I. Immaterielle Vermögensgegenstände	1.101	0	0
II. Sachanlagen	19.456	14.605	13.638
III. Finanzanlagen	350.769	355.893	369.839
<b>Anlagevermögen</b>	<b>371.327</b>	<b>370.498</b>	<b>383.477</b>
<b>B. Umlaufvermögen</b>			
I. Vorräte	38.806	35.582	40.726
II. Forderungen / Sonstige Vermögensgegenstände	49.886	226.413	61.731
III. Wertpapiere	0	0	0
IV. Flüssige Mittel	868.026	698.546	1.095.457
<b>Umlaufvermögen</b>	<b>956.719</b>	<b>960.541</b>	<b>1.197.913</b>
<b>C. Rechnungsabgrenzungsposten</b>	<b>3.069</b>	<b>3.069</b>	<b>4.041</b>
<b>Aktiva</b>	<b>1.331.114</b>	<b>1.334.108</b>	<b>1.585.431</b>
<b>A. Eigenkapital</b>			
I. Gezeichnetes Kapital	25.000	25.000	25.000
II. Rücklagen	449.444	364.556	455.933
III. Bilanzgewinn / Bilanzverlust	0	0	0
<b>Eigenkapital</b>	<b>474.444</b>	<b>389.556</b>	<b>480.933</b>
<b>B. Rückstellungen</b>			
I. Rückstellungen für Pensionen u.ä. Verpflichtungen	113.935	127.945	187.382
II. Steuerrückstellungen	36.000	36.932	30.000
III. sonstige Rückstellungen	192.472	286.314	281.752
<b>Rückstellungen</b>	<b>342.407</b>	<b>451.191</b>	<b>499.134</b>
<b>C. Verbindlichkeiten</b>	<b>513.088</b>	<b>492.186</b>	<b>604.189</b>
<b>D. Rechnungsabgrenzungsposten</b>	<b>1.175</b>	<b>1.175</b>	<b>1.175</b>
<b>Passiva</b>	<b>1.331.114</b>	<b>1.334.108</b>	<b>1.585.431</b>

**Gewinn- und Verlustrechnung**

	2017	2018	2019
	€	€	€
1. Umsatzerlöse	774.249	807.702	814.568
2. Zuweisungen und Zuschüsse	2.767.366	2.946.226	2.958.033
3. Veränderung des Bestands an fertigen Leistungen	0	0	0
4. Andere aktivierte Eigenleistungen	0	0	0
5. Sonstige betriebliche Erträge	41.740	2.881	19.932
<b>6. Summe betriebliche Erträge</b>	<b>3.583.355</b>	<b>3.756.808</b>	<b>3.792.533</b>
7. Materialaufwand	377.617	584.368	487.873
8. Personalaufwand	2.118.655	2.266.566	2.333.383
9. Abschreibungen	10.762	7.503	7.827
10. Sonstige betriebliche Aufwendungen	899.523	935.631	844.805
<b>11. Summe betriebliche Aufwendungen</b>	<b>3.406.556</b>	<b>3.794.068</b>	<b>3.673.887</b>
<b>12. Betriebliches Ergebnis (EBIT)</b>	<b>176.799</b>	<b>-37.259</b>	<b>118.645</b>
13. Sonstige Zinsen / Finanzerträge	4.164	4.729	1.868
14. Zinsen und ähnliche Aufwendungen	1.071	1.245	1.791
<b>15. Finanzergebnis</b>	<b>3.093</b>	<b>3.484</b>	<b>76</b>
<b>16. Ergebnis vor Steuern (EBT)</b>	<b>179.892</b>	<b>-33.775</b>	<b>118.722</b>
17. Steuern	49.119	51.113	27.345
<b>18. Jahresüberschuss / Jahresfehlbetrag</b>	<b>130.773</b>	<b>-84.888</b>	<b>91.377</b>
- Einstellung in Gewinnrücklagen	130.773	0	91.377
+ Entnahme aus Gewinnrücklagen	0	84.888	0
<b>19. Bilanzgewinn / Bilanzverlust</b>	<b>0</b>	<b>0</b>	<b>0</b>

### 3.3 citeq

#### A. Allgemeine Unternehmensdaten für 2019

<b>citeq</b>	
Scheibenstraße 109	www.citeq.de
48153 Münster	email: www.citeq.de/kontakt
Telefon: (0251) 492-18 01	

**Gründungsjahr:** 2001

<b>Gesellschafter</b>	<b>Stammkapital in €</b>	<b>Anteile in %</b>
Stadt Münster	200.000	100,00

<b>Beteiligungen der Gesellschaft</b>	<b>Stammkapital in €</b>	<b>Anteile in %</b>
d-NRW AöR	1.000	< 1,00

#### Gegenstand und Leistungen der eigenbetriebsähnlichen Einrichtung

Die citeq ist eine eigenbetriebsähnliche Einrichtung der Stadt Münster. Sie entspricht den Vorschriften der Gemeindeordnung für das Land Nordrhein-Westfalen und wird gemäß der Eigenbetriebsverordnung (EigVO) sowie nach den Bestimmungen der Betriebssatzung für die citeq geführt. Der eigenbetriebsähnlichen Einrichtung obliegt die Erbringung von Dienstleistungen im Bereich der Informationstechnologie (IT) einschließlich der Kommunikationstechnologie für die Stadt Münster, die übrigen Kooperationspartner der öffentlich-rechtlichen Vereinbarung (ÖrV über die gemeinsame Inanspruchnahme der eigenbetriebsähnlichen Einrichtung citeq der Stadt Münster) und sonstige Kunden im Rahmen des § 107 der GO NRW (u. a. das Bundesamt für Justiz, Bundesagentur für Arbeit, das Bundesverwaltungsamt, das Landeszentrum Gesundheit Nordrhein-Westfalen).

Zweck der Einrichtung ist die Optimierung des kommunalen Leistungsangebotes der Fachämter für Bürgerinnen und Bürger durch eine bedarfsorientierte Gestaltung von IT-Dienstleistungen für die Ämter und Einrichtungen der Stadtverwaltung Münster und die übrigen Kooperationspartner der öffentlich-rechtlichen Vereinbarung.

#### Organe der eigenbetriebsähnlichen Einrichtung

<b>Betriebsleitung</b>	Karsten Hannig
Stefan Schoenfelder	André Groß
	Jürgen Lemke
<b>Betriebsausschuss</b>	Hans-Gerd van Schelve
Dr. Michael Jung, Ratsherr, Vorsitzender	
Otto Reiners, Ratsherr, 1. stv. Vorsitzender	<b>Beratende Mitglieder</b>
Jens Christian Heinemann, Ratsherr, 2. stv. Vors.	<b>gem. § 58 Abs. 1 S. 7 GO NRW</b>
Jörg Berens, Ratsherr	Silke Middendorf
Astrid Bühl	Dr. Stefan Funke

## B. Wirtschaftliche Unternehmensdaten

Die Bilanzsumme zum 31.12.2019 beläuft sich auf 45.332 T€ und ist damit um 3.601 T€ höher als zum 31.12.2018. 2019 wurden Investitionen in Höhe von 6.523 T€ getätigt und durch Eigenmittel und Kassenkredite finanziert. Davon entfallen auf Finanzanlagen 1.357 T€, die im Wesentlichen zur Rückdeckung der Pensions- und Beihilfeverpflichtungen erworben wurden. Die übrigen 5.166 T€ verteilen sich im Wesentlichen auf Softwareprodukte (1.599 T€), Rechnersysteme (1.383 T€), Monitore, Drucker und sonstige DV-Peripherie (534 T€) sowie Netztechnik (498 T€). Darüber hinaus wurde u.a. in geringwertige Vermögensgegenstände in Form von Trivialssoftware sowie Netz- und TK-Technik (insgesamt 931 T€) investiert. Den Investitionen stehen Abschreibungen in Höhe von 4.475 T€ gegenüber. Das Umlaufvermögen erhöhte sich um 1.193 T€ auf 8.960 T€ insbesondere aufgrund höherer Forderungen aus Lieferungen und Leistungen, Guthaben bei der Sparkasse sowie Nachforderungen für das ÖRV-Ergebnis und sonstige Vermögensgegenstände.

Das Eigenkapital zum 31.12.2019 in Höhe von 9.651 T€ (VJ: 9.427 T€) deckt 21,3 % der Bilanzsumme (VJ: 22,6 %). Die notwendigen und zukunftsichernden Investitionen konnten aus dem Cash Flow der laufenden Geschäftstätigkeit finanziert werden.

Die Umsatzerlöse der citeq wurden durch Erträge mit Einrichtungen der Stadt Münster, mit Kooperationspartnern und Dritten erzielt. Die Umsatzerlöse belaufen sich über alle Bereiche der citeq mit der Nachforderung an die ÖRV-Kunden (944 T€) auf 32.115 T€ und waren damit um 4.944 T€ höher als im Vorjahr. Hervorgerufen wurde dies u. a. durch gestiegene Fallzahlen im Rahmen der Bereitstellung von Anwendungen und Hardwareprodukten. Als Ergebnis konnte im Geschäftsjahr 2019 ein Jahresüberschuss von 765 T€ erzielt werden, der um 102 T€ unter dem geplanten Jahresergebnis lag.

Die unter der Rubrik *Gegenstand der eigenbetriebsähnlichen Einrichtung* aufgeführten Unternehmensziele entsprechen dem gesetzlich vorgeschriebenen öffentlichen Zweck der Gesellschaft. Die Erfüllung des öffentlichen Zwecks im Geschäftsjahr 2019 ist anhand der wirtschaftlichen Unternehmensdaten ersichtlich.

### Anzahl der Beschäftigten

	2017	2018	2019
Männlich	112	125	133
Weiblich	36	37	40
<b>Insgesamt</b>	<b>148</b>	<b>162</b>	<b>173</b>
Davon schwerbehinderte Beschäftigte	5	5	5

### Finanz- und Beteiligungserträge/-aufwendungen

Die Finanz- und Beteiligungserträge/-aufwendungen stellen die Bruttoausschüttungen der Beteiligungen an die Stadt Münster (Erträge) bzw. die darauf anfallenden Steuerzahlungen oder die Zuschussaufwendungen (z.B. Zuführungen zur Kapitalrücklage) der Stadt Münster an die Beteiligungen dar.

T€	2017	2018	2019
Erträge des städtischen Haushalts	533	0	541
Aufwendungen des städtischen Haushalts	0	0	0

## Betriebswirtschaftliches Kennzahlen-Set

	2017	2018	2019
Eigenkapitalquote	21,5%	22,6%	21,3%
Eigenkapitalrentabilität	14,6%	9,2%	7,9%
Liquidität 2. Grades	0,1	0,2	0,4
Anlagendeckungsgrad 2	27,5%	28,8%	28,5%
Verschuldungsgrad	365,1%	342,6%	369,6%
Umsatzrentabilität	4,9%	3,2%	2,4%
Personalintensität	42,6%	42,8%	44,2%

\*Die Definitionen der Kennzahlen sind in Anlage 1 im Anhang aufgeführt

## C. Zukünftige Entwicklung des Unternehmens

### Ausblick auf das Geschäftsjahr 2020

Die citeq geht auf Grund ihrer Integration in die Stadt Münster als Hauptabnehmer der citeq-Leistungen, der langfristig angelegten Zusammenarbeit mit den Kooperationspartnern im Rahmen der bestehenden Öffentlich-rechtlichen Vereinbarung (ÖrV) und aufgrund des seit Jahren wachsenden Drittkundengeschäfts im Bereich der kommunalen Fachanwendungen für die nähere Zukunft von einem stabilen Kerngeschäft aus. Gleichwohl ist im kommunalen IT-Markt ein Trend zu durch Fusionen deutlich größeren IT-Dienstleistern und zur Konzentration auf Fach-Rechenzentren erkennbar, die die IT-Betriebsleistung in ihren jeweiligen Aufgabenbereichen effektiver als nicht spezialisierte Rechenzentren erbringen können. Die citeq nutzt diesen Trend und beteiligt sich sowohl passiv als Abnehmer von IT-Leistungen als auch aktiv mit eigenen Beiträgen an dem landesweiten IT-Leistungsverbund. Im Ergebnis profitieren die Stadt Münster und die ÖrV-Partnerverwaltungen von besseren IT-Leistungen zu wirtschaftlicheren Konditionen. Für das Wirtschaftsjahr 2020 wird mit einem Jahresüberschuss in Höhe von 90 T€ gerechnet.

Die Digitalisierungsmaßnahmen der Stadt Münster sowie gemeinsame Projekte im ÖrV-Bereich wie Personalmanagement, Finanzwesen, Einwohnerverfahren und Dokumentenmanagement weisen den Weg in die Zukunft. Der Netzausbau in der Kooperation wird einen hohen Stellenwert einnehmen, um die Anbindung an das zentrale Data-Center der citeq zu verbessern. Daher wird dem breitbandigen Netzausbau unter Beteiligung der lokalen Breitbandkoordinatoren ein hoher Stellenwert beigemessen. Mit dem Ausbau ihrer Fachanwendungen unterstützt die citeq auch fortlaufend die Verwaltungsarbeit der ÖrV-Partnerverwaltungen.

Immer weniger Verwaltungsaufgaben können noch manuell erledigt werden, immer größere Teile der Verwaltung sind bei einem Ausfall der IT-Systeme nicht mehr arbeitsfähig. Dieser gewachsenen und weiter wachsenden Bedeutung der IT-Systeme entsprechend ist durch den Einsatz höherwertiger und besser geschützter und damit auch besser verfügbarer IT-Systeme Rechnung zu tragen. Die hierzu – in Zusammenarbeit mit den citeq-Partnerverwaltungen – bereits begonnenen Entwicklungen im Bereich des Notfallmanagements werden intensiviert fortgesetzt. Die Informationstechnik und insbesondere auch das Internet haben das Leben, Lernen und Arbeiten der Bürgerinnen und Bürger sowie das Wirtschaften der Unternehmen erheblich verändert. Die Stadt Münster reagiert mit ihrer Initiative Digitale Stadt Münster auf diese Entwicklung, indem sie die sich ergebenden Chancen erschließt und mögliche Risiken reduziert oder mögliche negative Auswirkungen mildert. Die citeq leistet hierbei erhebliche Beiträge.

Die citeq optimiert sich fortlaufend selbst. Dabei fördert und nutzt sie die Kompetenz und die Kreativität ihrer motivierten Mitarbeiterinnen und Mitarbeiter und nutzt zusätzlich auch die Möglichkeit, von anderen zu lernen und mit anderen zusammenzuarbeiten. Vernetzung und nachhaltige Eigenoptimierung sind unerlässlich und der von der citeq gewählte Weg, um auch morgen noch zu den kommunalen Top-IT-Dienstleistern zu gehören.

**Bilanz**

	31.12.2017	31.12.2018	31.12.2019
	€	€	€
<b>A. Anlagevermögen</b>			
I. Immaterielle Vermögensgegenstände	2.141.623	2.229.610	2.457.158
II. Sachanlagen	5.384.784	5.698.637	6.133.129
III. Finanzanlagen	23.552.694	24.782.535	26.139.835
<b>Anlagevermögen</b>	<b>31.079.101</b>	<b>32.710.782</b>	<b>34.730.121</b>
<b>B. Umlaufvermögen</b>			
I. Vorräte	140.374	131.968	131.760
II. Forderungen / Sonstige Vermögensgegenstände	7.288.597	7.628.304	8.824.208
III. Wertpapiere	0	0	0
IV. Flüssige Mittel	2.721	6.405	4.176
<b>Umlaufvermögen</b>	<b>7.431.692</b>	<b>7.766.676</b>	<b>8.960.144</b>
<b>C. Rechnungsabgrenzungsposten</b>	<b>1.295.710</b>	<b>1.253.107</b>	<b>1.641.948</b>
<b>Aktiva</b>	<b>39.806.503</b>	<b>41.730.565</b>	<b>45.332.213</b>
<b>A. Eigenkapital</b>			
I. Gezeichnetes Kapital	200.000	200.000	200.000
II. Kapitalrücklagen	0	0	0
III. Gewinnrücklagen	7.107.080	8.357.685	8.748.055
IV. Gewinnvortrag / Verlustvortrag	0	0	0
V. Jahresüberschuss / Jahresfehlbetrag	1.250.605	869.360	0
VI. Bilanzgewinn / Bilanzverlust	0	0	703.200
<b>Eigenkapital</b>	<b>8.557.685</b>	<b>9.427.045</b>	<b>9.651.255</b>
<b>B. Sonderposten aus Zuschüssen öffentlicher Hand</b>	<b>982</b>	<b>2.043</b>	<b>5.679</b>
<b>C. Rückstellungen</b>			
I. Rückstellungen für Pensionen u.ä. Verpflichtungen	25.036.656	26.214.723	27.813.148
II. Steuerrückstellungen	0	20.403	11.721
III. sonstige Rückstellungen	1.134.513	1.265.959	1.663.012
<b>Rückstellungen</b>	<b>26.171.169</b>	<b>27.501.085</b>	<b>29.487.881</b>
<b>D. Verbindlichkeiten</b>	<b>5.070.653</b>	<b>4.790.035</b>	<b>6.177.832</b>
<b>E. Rechnungsabgrenzungsposten</b>	<b>6.013</b>	<b>10.356</b>	<b>9.566</b>
<b>Passiva</b>	<b>39.806.503</b>	<b>41.730.565</b>	<b>45.332.213</b>

**Gewinn- und Verlustrechnung**

	2017	2018	2019
	€	€	€
1. Umsatzerlöse	25.324.255	27.170.712	32.114.965
2. Veränderung des Bestands an fertigen Leistungen	0	0	0
3. Andere aktivierte Eigenleistungen	0	0	0
4. Sonstige betriebliche Erträge	72.755	94.168	192.776
<b>5. Summe betriebliche Erträge</b>	<b>25.397.010</b>	<b>27.264.880</b>	<b>32.307.741</b>
6. Materialaufwand	8.905.313	9.490.313	11.397.837
7. Personalaufwand	9.929.047	10.907.453	13.495.050
8. Abschreibungen	3.509.842	3.889.068	4.475.041
9. Sonstige betriebliche Aufwendungen	952.569	1.174.631	1.179.584
<b>10. Summe betriebliche Aufwendungen</b>	<b>23.296.772</b>	<b>25.461.465</b>	<b>30.547.513</b>
<b>11. Betriebliches Ergebnis (EBIT)</b>	<b>2.100.239</b>	<b>1.803.415</b>	<b>1.760.228</b>
12. Sonstige Zinsen / Finanzerträge	328.563	328.563	326.483
13. Zinsen und ähnliche Aufwendungen	1.165.554	1.237.162	1.292.051
<b>14. Finanzergebnis</b>	<b>-836.991</b>	<b>-908.599</b>	<b>-965.567</b>
<b>15. Ergebnis vor Steuern (EBT)</b>	<b>1.263.248</b>	<b>894.816</b>	<b>794.661</b>
16. Steuern	12.643	25.456	29.654
<b>17. Jahresüberschuss / Jahresfehlbetrag</b>	<b>1.250.605</b>	<b>869.360</b>	<b>765.007</b>
- Einstellung in Gewinnrücklagen			61.807
<b>18. Bilanzgewinn / Bilanzverlust</b>			<b>703.200</b>

### 3.4 Theater Münster

#### A. Allgemeine Unternehmensdaten für 2018/2019

<b>Theater Münster</b>	
Neubrückenstraße 63	www.theater-muenster.com
48143 Münster	email: verwaltung-theater@stadt-muenster.de
Telefon: (0251) 59 09 - 110	

**Gründungsjahr:** 1954 (seit 01.09.2008 eigenbetriebsähnliche Einrichtung der Stadt Münster)

Gesellschafter	Stammkapital in €	Anteile in %
Stadt Münster	50.000	100,00

#### Gegenstand und Leistungen der eigenbetriebsähnlichen Einrichtung

Zweck und Gegenstand der eigenbetriebsähnlichen Einrichtung ist die Förderung des kulturellen Lebens. Das Sinfonieorchester ist Bestandteil des Betriebes. Die Einrichtung kann zur Erfüllung des Betriebszwecks sowohl eigene Leistungen erstellen, als auch die Bestrebungen und Aktivitäten Dritter unterstützen. Weiterhin verfolgt die Einrichtung ausschließlich und unmittelbar gemeinnützige Zwecke.

Das Theater Münster vereint am Standort Neubrückenstraße mit dem Musiktheater, Schauspiel, Tanztheater, Kinder- und Jugendtheater sowie dem Sinfonieorchester fünf Sparten unter einem Dach.

#### Organe der eigenbetriebsähnlichen Einrichtung

<b>Betriebsleitung</b>	Katharina Geuking
Verwaltungsdirektorin Rita Feldmann	Heinrich Götting
Generalintendant Dr. Ulrich Peters	Martin Gutsch
	Marius Herwig, Ratsherr
<b>Betriebsausschuss (= Kulturausschuss)</b>	Dr. Cornelia Jäger, Ratsfrau
Dr. Dietmar Erber, Ratsherr, Vorsitzender	Bruno Kleine Borgmann, Ratsherr
Raimund Köhn, 1. stv. Vorsitzender	Jan Leiß, Ratsherr
Wendela-Beate Vilhjalmsson, Bürgermeisterin, 2. stv. Vorsitzende	Christa Nonhoff
	Tim Rohleder, Ratsherr
Dr. Maria Becker, Ratsfrau	Josef Schliemann, Ratsherr
Noah Börnhorst	Martin Schulte
Philipp Gabriel	Dr. Wolfgang Weikert
Dr. Maria Galen, Ratsfrau	

## B. Wirtschaftliche Unternehmensdaten

Das Wirtschaftsjahr (01.09. - 31.08.) entspricht der Spielzeit des Theater Münster. Der Jahresabschluss erfolgte daher zum 31.08.2019.

Im Wirtschaftsjahr 2018/2019 konnte ein Jahresüberschuss von 280 T€ erwirtschaftet werden. Die Besucherzahlen konnten im Vergleich zum Vorjahr gesteigert werden. Insgesamt besuchten 202.208 Theater- und Konzertinteressierte die Vorstellungen des Theater Münster. Dies ist ein Zuwachs von 7.343 Besuchern gegenüber der Spielzeit 2017/2018.

Die wirtschaftliche Situation des Theater Münster stellt sich zum jetzigen Zeitpunkt weiterhin als stabil dar.

Die Gesamtzuschüsse (Stadt, Land) zum Betrieb des Theaters und Orchesters sind im Vergleich zum vergangenen Wirtschaftsjahr entsprechend der festgelegten, gültigen Beschlüsse und Bewilligungsbescheide um 1.976 T€ gestiegen. Dieser Anstieg ergibt sich zum einen aus der geänderten Veranschlagung der Landesmittel und zum anderen aus der beschlossenen Zuschusserhöhung der aktuellen 7. Finanzformel.

Die Anzahl der Aufführungen ist mit 751 im Vergleich zur vorherigen Spielzeit (742) nahezu unverändert geblieben. Bei der Entwicklung der Abonnements im Theater- und Konzertbereich ist eine konstante Besuchernachfrage zu verzeichnen. Es wurden 5.462 Abonnements abgeschlossen.

Im Wirtschaftsjahr 2018/2019 ist neben den üblichen Instandhaltungs- und Wartungsarbeiten die Erneuerung der Tontechnik im Großen und Kleinen Haus als größere Investitionsmaßnahme zu erwähnen, die jedoch erst endgültig im September 2019 fertiggestellt worden ist.

Die unter der Rubrik *Gegenstand der eigenbetriebsähnlichen Einrichtung* aufgeführten Unternehmensziele entsprechen dem gesetzlich vorgeschriebenen öffentlichen Zweck der Gesellschaft. Die Erfüllung des öffentlichen Zwecks im Geschäftsjahr 2018/2019 ist anhand der wirtschaftlichen Unternehmensdaten ersichtlich.

### Anzahl der Beschäftigten

	2016/2017	2017/2018	2018/2019
Männlich	180	186	184
Weiblich	130	133	135
<b>Insgesamt</b>	<b>310</b>	<b>319</b>	<b>319</b>
Davon schwerbehinderte Beschäftigte	7	7	7

### Finanz- und Beteiligungserträge/-aufwendungen

Die Finanz- und Beteiligungserträge/-aufwendungen stellen die Bruttoausschüttungen der Beteiligungen an die Stadt Münster (Erträge) bzw. die darauf anfallenden Steuerzahlungen oder die Zuschussaufwendungen (z.B. Zuführungen zur Kapitalrücklage) der Stadt Münster an die Beteiligungen dar.

T€	2016/2017	2017/2018	2018/2019
Erträge des städtischen Haushalts	0	0	0
Aufwendungen des städtischen Haushalts	20.821	21.276	21.503

**Betriebswirtschaftliches Kennzahlen-Set\***

	2016/2017	2017/2018	2018/2019
Eigenkapitalquote	41,6%	42,8%	44,3%
Eigenkapitalrentabilität	3,4%	3,6%	5,8%
Liquidität 2. Grades	2,3	2,6	2,9
Anlagendeckungsgrad 2	97,9%	95,5%	100,6%
Verschuldungsgrad	135,9%	130,5%	124,2%
Umsatzrentabilität	4,1%	4,5%	7,3%
Personalintensität	72,5%	72,4%	72,2%

\*Die Definitionen der Kennzahlen sind in der Anlage 1 im Anhang aufgeführt.

**C. Zukünftige Entwicklung des Unternehmens****Ausblick auf das Geschäftsjahr 2019/2020**

Die aktuelle 7. Finanzformel für die Spielzeiten 2018/2019 bis 2021/2022, garantiert eine Erhöhung des Zuschusses an das Theater Münster durch die Stadt Münster für die Tarifsteigerungen im öffentlichen Dienst. Dem Theater Münster wird mit diesem Zuschussverfahren eine verlässliche Finanzbasis und finanzielle Planungssicherheit gegeben. Hierzu zählt auch die Bewilligung von Zuschüssen durch das Land NRW, die seit Jahren eine weitere konstante und somit verlässliche Größe der finanziellen Basis des Theater Münster bildet.

Als Konsolidierungsbeitrag des Theater Münster ist der neue städtische Zuschuss ab der Spielzeit 2018/2019 um 200 T€ und ab der Spielzeit 2020/21 um weitere 50 T€ abgesenkt worden. Damit ergibt sich während der Laufzeit des Managementkontraktes, inkl. 7. Finanzformel ein Konsolidierungsbeitrag in Höhe von 900 T€. Der Erhalt aller Sparten ist auch unter den geänderten finanziellen Rahmenbedingungen sichergestellt.

Durch die aktuelle Corona-Pandemie hat sich jedoch in der Spielzeit 2019/2020 folgende Sachlage ergeben:

Der Vorstellungs-, Proben- und Dienstbetrieb Theater Münster inkl. Sinfonieorchester Münster ist vom 12.03.2020 bis einschließlich 28.06.2020 eingestellt worden. Aufgrund der Beendigung der Spielzeit ergeben sich voraussichtliche Mindereinnahmen in Höhe von 1.460 T€. Entlastungseffekte auf der Aufwandsseite sind insbesondere durch den Personalkostenanteil von ca. 80 %, der nicht beeinflussbar ist, zunächst nicht in erheblichem Umfang zu erwarten.

Seit dem 11.06.2020 ist für das Theater Münster Kurzarbeit eingeführt worden. Die sich daraus ergebenden Einspareffekte sind zum jetzigen Zeitpunkt noch nicht bezifferbar. Für die finanziellen Auswirkungen der Corona-Krise sind entsprechend dem gültigen Managementkontrakt zwischen dem Theater Münster und der Stadt Münster formal Regelungen zum Defizitausgleich festgelegt. Eine eventuelle Kürzung der Zuschüsse von Stadt und Land hätte kurzfristig Auswirkungen auf die Struktur des Theater Münster.

## Bilanz

	31.08.2017	31.08.2018	31.08.2019
	€	€	€
<b>A. Anlagevermögen</b>			
I. Immaterielle Vermögensgegenstände	23.004	9.969	9.278
II. Sachanlagen	3.483.842	3.363.256	3.133.463
III. Finanzanlagen	1.216.598	1.570.325	1.763.009
<b>Anlagevermögen</b>	<b>4.723.444</b>	<b>4.943.550</b>	<b>4.905.750</b>
<b>B. Umlaufvermögen</b>			
I. Vorräte	77.993	83.369	68.301
II. Forderungen / Sonstige Vermögensgegenstände	2.704.349	2.580.498	2.914.953
III. Wertpapiere	0	0	
IV. Flüssige Mittel	3.021.832	3.017.243	3.010.857
<b>Umlaufvermögen</b>	<b>5.804.174</b>	<b>5.681.110</b>	<b>5.994.111</b>
<b>C. Rechnungsabgrenzungsposten</b>	<b>104.475</b>	<b>76.524</b>	<b>76.864</b>
<b>Aktiva</b>	<b>10.632.093</b>	<b>10.701.185</b>	<b>10.976.725</b>
<b>A. Eigenkapital</b>			
I. Gezeichnetes Kapital	50.000	50.000	50.000
II. Kapitalrücklagen	4.244.894	4.244.894	4.244.894
III. Gewinnrücklagen	0	0	0
IV. Gewinnvortrag / Verlustvortrag	-27.104	124.720	287.615
V. Jahresüberschuss / Jahresfehlbetrag	151.825	162.895	280.245
<b>Eigenkapital</b>	<b>4.419.614</b>	<b>4.582.509</b>	<b>4.862.754</b>
<b>B. Sonderposten für Zuwendungen</b>	<b>204.191</b>	<b>138.324</b>	<b>72.979</b>
<b>C. Rückstellungen</b>			
I. Rückstellungen für Pensionen u.ä. Verpflichtungen	2.441.527	2.649.461	2.809.637
II. sonstige Rückstellungen	1.396.518	1.289.186	1.373.650
<b>Rückstellungen</b>	<b>3.838.044</b>	<b>3.938.647</b>	<b>4.183.287</b>
<b>D. Verbindlichkeiten</b>	<b>2.002.619</b>	<b>1.710.451</b>	<b>1.678.326</b>
<b>E. Rechnungsabgrenzungsposten</b>	<b>167.624</b>	<b>331.254</b>	<b>179.379</b>
<b>Passiva</b>	<b>10.632.093</b>	<b>10.701.185</b>	<b>10.976.725</b>

## Gewinn- und Verlustrechnung

	2016/2017	2017/2018	2018/2019
	€	€	€
1. Umsatzerlöse	3.693.807	3.642.261	3.864.993
2. Zuweisungen und Zuschüsse	21.088.417	20.698.307	22.673.901
3. Veränderung des Bestands an fertigen Leistungen	0	0	0
4. Andere aktivierte Eigenleistungen	43.343	30.483	25.606
5. Sonstige betriebliche Erträge	947.924	1.116.868	961.164
<b>6. Summe betriebliche Erträge</b>	<b>25.773.490</b>	<b>25.487.918</b>	<b>27.525.664</b>
7. Materialaufwand	2.425.998	2.400.581	2.835.012
8. Personalaufwand	18.578.036	18.358.085	19.677.767
9. Abschreibungen	1.344.426	1.050.550	1.203.183
10. Sonstige betriebliche Aufwendungen (einschl. Zinsen)	3.288.119	3.530.669	3.533.743
<b>11. Summe betriebliche Aufwendungen</b>	<b>25.636.579</b>	<b>25.339.885</b>	<b>27.249.705</b>
<b>12. Betriebliches Ergebnis (EBIT)</b>	<b>136.911</b>	<b>148.033</b>	<b>275.959</b>
13. Sonstige Zinsen / Finanzerträge	16.699	16.556	5.935
14. Zinsen und ähnliche Aufwendungen	0	0	26
<b>15. Finanzergebnis</b>	<b>16.699</b>	<b>16.556</b>	<b>5.909</b>
<b>16. Ergebnis vor Steuern (EBT)</b>	<b>153.610</b>	<b>164.588</b>	<b>281.868</b>
17. Steuern	1.785	1.694	1.623
<b>18. Jahresüberschuss / Jahresfehlbetrag</b>	<b>151.825</b>	<b>162.895</b>	<b>280.245</b>
+ Gewinnvortrag (+) / Verlustvortrag (-)	-27.104	124.720	287.615
<b>19. Bilanzgewinn / Bilanzverlust</b>	<b>151.825</b>	<b>287.615</b>	<b>567.860</b>





## 4 Beteiligungen der Stadt Münster (ohne Stadtwerke Münster GmbH)

### 4.1 Westfälische Bauindustrie GmbH

#### A. Allgemeine Unternehmensdaten für 2019

##### Westfälische Bauindustrie GmbH (WBI)

Engelstraße 49	www.wbi-muenster.de/
48143 Münster	email: info@wbi-muenster.de
Telefon: (0251) 97 232 - 0	

Gründungsjahr: 1924

Gesellschafter	Stammkapitalanteile	
	in €	in %
Stadtwerke Münster GmbH	21.413.700	99,00
Stadt Münster	216.300	1,00
<b>Gesamt</b>	<b>21.630.000</b>	<b>100,00</b>

#### Gegenstand und Leistungen des Unternehmens

Die Westfälische Bauindustrie GmbH ist eine kommunale Gesellschaft der Stadt Münster. Sie bewirtschaftet umfassend den ruhenden Verkehr in der Stadt Münster, baut und betreibt Parkhäuser und bewacht Fahrradparkanlagen. Dabei ist die WBI in enger Zusammenarbeit mit der Stadtverwaltung und Polizei beauftragt, bauliche Sicherungsmaßnahmen zum Schutz der Bürgerinnen und Bürger auf Wegen, Straßen und Plätzen (Gefahrenabwehr) zu errichten und zu unterhalten. Die WBI engagiert sich ferner im Bereich des gewerblichen Bauens als Bauherrin im eigenen Namen oder als Baubetreuerin von Vorhaben mit öffentlicher Zwecksetzung im fremden Namen, die strukturell zur Stadtentwicklung in Münster beitragen. Hierzu gehören Gewerbe- oder Handwerkerzentren, Projekte zur wohnungsnahen Grundversorgung (Entwicklung/Verbesserung von Wohnbereichen, Bau von Schulen, Kindertagesstätten), Einrichtungen für geflüchtete Menschen und sonstige soziale Infrastruktureinrichtungen. Die Gesellschaft vermietet eigene Immobilien und verwaltet Eigentümergemeinschaften, an denen Sie beteiligt ist oder auf Veranlassung eines Gesellschafters.

Am 12.07.2017 wurde durch den Rat der Stadt Münster ein Managementkontrakt für die Jahre 2017 bis 2021 beschlossen.

#### Organe der Gesellschaft

<b>Geschäftsführung</b>	Stefan Grützmaker, bis 31.08.2019
Peter Todeskino	Sebastian Jurczyk, ab 01.11.2019
	Theodor Knetzger
<b>Aufsichtsrat</b>	Marianne Koch, Ratsfrau
Walter von Göwels, Ratsherr, Vorsitzender	Rüdiger Sagel, Ratsherr
Ludger Steinmann, Ratsherr, stv. Vorsitzender	Mustafa Schat
Jörg Berens, Ratsherr	Reinhard Scholz
Astrid Bühl	Simone Wendland, MdL
Robin Denstorff, Stadtbaurat	
Frank Gäfgen, ab 01.09.2019, bis 31.10.2019	<b>Gesellschafterversammlung</b>
Sven Gotthal	Michael Schetter

## B. Wirtschaftliche Unternehmensdaten

Die unter der Rubrik *Gegenstand des Unternehmens* aufgeführten Unternehmensziele entsprechen dem gesetzlich vorgeschriebenen öffentlichen Zweck der WBI. Die Erfüllung des öffentlichen Zwecks im Geschäftsjahr 2019 ist anhand der wirtschaftlichen Unternehmensdaten ersichtlich.

Die wirtschaftliche Lage und die zukünftige Entwicklung des Unternehmens sind im Detail dem Lagebericht des Jahresabschlusses 2019 im Bundesanzeiger (<https://www.bundesanzeiger.de>) zu entnehmen.

Einen Überblick über die wirtschaftlichen Unternehmensdaten geben die nachfolgenden Übersichten und ausgesuchte Kennzahlen sowie die Bilanz und Gewinn- und Verlustrechnung.

### Übersicht der bewirtschafteten bzw. verwalteten Objekte der WBI:

#### Parkeinrichtungen im Eigentum der WBI

	Anzahl der Einstellplätze	Jährliche Kurzparkungen		
		2017	2018	2019
Parkhaus Aegidiimarkt	780	465.425	446.574	457.584
Parkhaus Theater	793	288.249	284.732	290.317
Parkhaus Bremer Platz	416	254.069	218.719	217.071
Parkhaus Bahnhofstraße	339	149.630	163.424	169.390
Parkhaus Engelenschanze	480	254.297	244.698	250.404
Parkhaus Münster-Arkaden	250	223.009	226.010	226.508
Parkhaus Stubengasse	318	322.099	316.153	274.261
Parkhaus Alter Steinweg	390	372.828	384.936	385.452
<b>Summe der Kurzparkungen</b>		<b>2.329.606</b>	<b>2.285.246</b>	<b>2.270.987</b>

Im Eigentum der Westfälische Bauindustrie GmbH befinden sich die Parkhäuser Aegidiimarkt, Theater, Bremer Platz, Bahnhofstraße und Engelenschanze. Die Parkhäuser Münster-Arkaden, Stubengasse und Alter Steinweg sind angepachtet.

#### Verwaltung von Eigentümergemeinschaften und Vermietung der WBI-eigenen Objekte (2019)

Anzahl der Objekte	WBI-eigene Objekte	Fremdeigentum Gewerbeobjekte	Fremdeigentum Wohnungen
Eigentümergeinschaft Aaseemarkt	24	3	40
Eigentümergeinschaft Aegidiimarkt	18	21	56
Eigentümergeinschaft Hamannplatz 1-29 (im Einkaufszentrum Coerdemarkt)	2	25	-
Eigentümergeinschaft Hamannplatz 30-40 (im Einkaufszentrum Coerdemarkt)	-	8	-
Eigentümergeinschaft Stadtmuseum/Salzhof	5	Stadtmuseum	-
<b>Summe</b>	<b>49</b>	<b>57</b>	<b>96</b>

## Anzahl der Beschäftigten

	2017	2018	2019
Männlich	14	14	15
Weiblich	2	2	3
<b>Insgesamt</b>	<b>16</b>	<b>16</b>	<b>18</b>
Davon schwerbehinderte Beschäftigte	1	1	1

## Finanz- und Beteiligungserträge/-aufwendungen

Die Finanz- und Beteiligungserträge/-aufwendungen stellen die Bruttoausschüttungen der Beteiligungen an die Stadt Münster (Erträge) bzw. die darauf anfallenden Steuerzahlungen oder die Zuschussaufwendungen (z.B. Zuführungen zur Kapitalrücklage) der Stadt Münster an die Beteiligungen dar.

T€	2017	2018	2019
Erträge des städtischen Haushalts	28	28	28
Aufwendungen des städtischen Haushalts	7	7	7

## Betriebswirtschaftliches Kennzahlen-Set\*

	2017	2018	2019
Eigenkapitalquote	88,2%	84,7%	84,8%
Eigenkapitalrentabilität	11,7%	12,5%	12,5%
Liquidität 2. Grades	2,3	0,5	0,6
Anlagendeckungsgrad 2	101,6%	93,7%	95,7%
Verschuldungsgrad	13,2%	17,9%	17,8%
Umsatzrentabilität	25,3%	27,2%	26,1%
Personalintensität	13,2%	15,2%	14,4%

\*Die Definitionen der Kennzahlen sind in der Anlage 1 im Anhang aufgeführt.

## Bilanz

	31.12.2017	31.12.2018	31.12.2019
	€	€	€
<b>A. Anlagevermögen</b>			
I. Immaterielle Vermögensgegenstände	7	7	7
II. Sachanlagen	29.173.068	32.286.886	33.253.473
III. Finanzanlagen	0	0	0
<b>Anlagevermögen</b>	<b>29.173.075</b>	<b>32.286.893</b>	<b>33.253.480</b>
<b>B. Umlaufvermögen</b>			
I. Vorräte	0	0	0
II. Forderungen / Sonstige Vermögensgegenstände	1.745.371	857.242	888.505
III. Wertpapiere	0	0	0
IV. Flüssige Mittel	551.999	603.311	677.859
<b>Umlaufvermögen</b>	<b>2.297.370</b>	<b>1.460.553</b>	<b>1.566.364</b>
<b>C. Rechnungsabgrenzungsposten</b>	<b>0</b>	<b>0</b>	<b>0</b>
<b>Aktiva</b>	<b>31.470.445</b>	<b>33.747.446</b>	<b>34.819.844</b>
<b>A. Eigenkapital</b>			
I. Gezeichnetes Kapital	21.630.000	21.630.000	21.630.000
II. Kapitalrücklagen	2.350.000	2.350.000	2.350.000
III. Gewinnrücklagen	1.000.000	1.800.000	2.500.000
IV. Gewinnvortrag / Verlustvortrag	0	0	0
V. Bilanzgewinn / Bilanzverlust	2.788.438	2.801.462	3.046.598
<b>Eigenkapital</b>	<b>27.768.438</b>	<b>28.581.462</b>	<b>29.526.598</b>
<b>B. Rückstellungen</b>			
I. Steuerrückstellungen	276.838	209.067	46.937
II. sonstige Rückstellungen	192.200	219.999	135.800
<b>Rückstellungen</b>	<b>469.038</b>	<b>429.066</b>	<b>182.737</b>
<b>C. Verbindlichkeiten</b>	<b>2.874.572</b>	<b>4.402.499</b>	<b>4.790.709</b>
<b>D. Rechnungsabgrenzungsposten</b>	<b>317.746</b>	<b>294.708</b>	<b>281.029</b>
<b>E. Passive latente Steuern</b>	<b>40.651</b>	<b>39.711</b>	<b>38.771</b>
<b>Passiva</b>	<b>31.470.445</b>	<b>33.747.446</b>	<b>34.819.844</b>

## Gewinn- und Verlustrechnung

	2017	2018	2019
	€	€	€
1. Umsatzerlöse	12.841.749	13.084.945	14.179.992
2. Veränderung des Bestands an fertigen Leistungen	0	0	0
3. Andere aktivierte Eigenleistungen	20.000	0	0
4. Sonstige betriebliche Erträge	260.483	37.901	134.758
<b>5. Summe betriebliche Erträge</b>	<b>13.122.232</b>	<b>13.122.846</b>	<b>14.314.750</b>
6. Materialaufwand	5.833.954	5.336.377	5.941.702
7. Personalaufwand	1.055.535	1.150.367	1.230.798
8. Abschreibungen	792.531	839.773	991.897
9. Sonstige betriebliche Aufwendungen	344.716	258.359	371.920
<b>10. Summe betriebliche Aufwendungen</b>	<b>8.026.737</b>	<b>7.584.875</b>	<b>8.536.317</b>
<b>11. Betriebliches Ergebnis (EBIT)</b>	<b>5.095.495</b>	<b>5.537.971</b>	<b>5.778.433</b>
12. Sonstige Zinsen / Finanzerträge	108	85	99
13. Zinsen und ähnliche Aufwendungen	57.283	50.399	53.977
<b>14. Finanzergebnis</b>	<b>-57.175</b>	<b>-50.314</b>	<b>-53.878</b>
<b>15. Ergebnis vor Steuern (EBT)</b>	<b>5.038.320</b>	<b>5.487.657</b>	<b>5.724.555</b>
16. Steuern	1.794.822	1.924.633	2.029.418
<b>17. Jahresüberschuss / Jahresfehlbetrag</b>	<b>3.243.498</b>	<b>3.563.024</b>	<b>3.695.137</b>
+ Gewinnvortrag (+) / Verlustvortrag (-)	44.940	38.438	51.462
- Einstellung in Gewinnrücklagen	500.000	800.000	700.000
<b>18. Bilanzgewinn / Bilanzverlust</b>	<b>2.788.438</b>	<b>2.801.462</b>	<b>3.046.598</b>

## 4.2 Wohn + Stadtbau Wohnungsunternehmen der Stadt Münster GmbH

### A. Allgemeine Unternehmensdaten für 2019

Wohn + Stadtbau Wohnungsunternehmen der Stadt Münster GmbH	
Steinfurter Straße 60	www.wohnstadtbau.de
48149 Münster	email: service@wohnstadtbau.de
Telefon: (0251) 20 24 06 06	

**Gründungsjahr:** 2004 (1928 als Deutsches Heim)

Gesellschafter	Stammkapital in €	Anteile in %
Stadt Münster	7.000.000	100,00

Beteiligungen der Gesellschaft	Stammkapital in €	Anteile in %
Wohnungsgesellschaft Große Lodden	25.000	100,00

### Gegenstand und Leistungen des Unternehmens

Gemäß § 2 des Gesellschaftsvertrages ist der Gegenstand der Gesellschaft wie folgt festgelegt:

„Zweck der Gesellschaft ist vorrangig eine sichere und sozial verantwortbare Wohnungsversorgung der breiten Schichten der Bevölkerung (gemeinnütziger Zweck). Die Gesellschaft errichtet, betreut, bewirtschaftet und verwaltet Bauten in allen Rechts- und Nutzungsformen. Sie kann Grundstücke erwerben, belasten, veräußern, Erbbaurechte ausgeben und erwerben sowie Gemeinschaftsanlagen, Läden und Gewerbebauten errichten und auch als Dienstleistungen betreuen. Zur Erreichung des genannten Zwecks kann die Gesellschaft alle Geschäfte betreiben, die dem Gesellschaftszweck dienen.“

Sie ist berechtigt, andere Unternehmen zu erwerben oder sich an solchen zu beteiligen. Die Gesellschaft führt ihre Geschäfte nach wirtschaftlichen Grundsätzen unter Wahrung der sozialen Belange im Sinne dieses Gesellschaftsvertrages.“

Die Wohn + Stadtbau Wohnungsunternehmen der Stadt Münster GmbH (Wohn + Stadtbau) versorgt vorrangig breite Bevölkerungsschichten mit Wohnraum. Dabei werden auch die Anliegen von sozial und wirtschaftlich benachteiligten Personengruppen berücksichtigt.

Zwischen der Wohn + Stadtbau und der Stadt Münster wurde am 12.07.2017 ein Managementkontrakt für die Jahre 2017 bis 2021 abgeschlossen.

## Organe der Gesellschaft

<b>Geschäftsführung</b>	Jürgen Reuter, Ratsherr
Dr. Christian Jaeger	Rüdiger Sagel, Ratsherr
	Reinhard Schlottbom
<b>Aufsichtsrat</b>	Theo Sträßer
Georg Fehlauer, Vorsitzender, bis 25.01.2019 †	
Horst Karl Beitelhoff, Ratsherr, Vorsitz, ab 22.05.2019	<b>Von der Mitarbeiterschaft entsandte Vertretung mit beratender Funktion</b>
Helga Bennink, stv. Vorsitzende	
Stephan Brinktrine, Ratsherr	Ulrich Bergmann
Richard Halberstadt, Ratsherr	
Hedwig Liekefedt, Ratsfrau	<b>Gesellschafterversammlung</b>
Thomas Marczinkowski	Der Rat der Stadt Münster als Organ der Gesellschafterin Stadt Münster
Hans Neumann, Ratsherr	
Matthias Peck, Stadtrat	

## B. Wirtschaftliche Unternehmensdaten

Die unter der Rubrik *Gegenstand des Unternehmens* aufgeführten Unternehmensziele entsprechen dem gesetzlich vorgeschriebenen öffentlichen Zweck der Wohn + Stadtbau. Die Erfüllung des öffentlichen Zwecks im Geschäftsjahr 2019 ist anhand der wirtschaftlichen Unternehmensdaten ersichtlich.

Die wirtschaftliche Lage und die zukünftige Entwicklung des Unternehmens sind im Detail dem Lagebericht des Jahresabschlusses 2019 im Bundesanzeiger (<https://www.bundesanzeiger.de>) zu entnehmen.

Einen Überblick über die wirtschaftlichen Unternehmensdaten geben die nachfolgenden Übersichten und ausgesuchte Kennzahlen sowie die Bilanz und Gewinn- und Verlustrechnung.

Übersicht des zum Bilanzstichtag von der Wohn + Stadtbau insgesamt verwalteten Bestands:

	Eigener Bestand		Fremdverwaltete Wohnungen		Insgesamt	
	31.12.2018	31.12.2019	31.12.2018	31.12.2019	31.12.2018	31.12.2019
Mietwohnungen	5.846	5.874	986	1.033	6.832	6.907
gewerbliche Einheiten	155	133	25	26	180	159
Garagen	3.396	3.418	408	408	3.804	3.826
Wohn-/Nutzfläche (m²)	433.746	435.968	66.719	69.458	500.465	505.426

## Anzahl der Beschäftigten

	2017	2018	2019
Männlich	43	50	51
Weiblich	45	50	58
<b>Insgesamt</b>	<b>88</b>	<b>100</b>	<b>109</b>
Davon schwerbehinderte Beschäftigte	6	6	6

## Finanz- und Beteiligungserträge/-aufwendungen

Die Finanz- und Beteiligungserträge/-aufwendungen stellen die Bruttoausschüttungen der Beteiligungen an die Stadt Münster (Erträge) bzw. die darauf anfallenden Steuerzahlungen oder die Zuschussaufwendungen (z.B. Zuführungen zur Kapitalrücklage) der Stadt Münster an die Beteiligungen dar.

T€	2017	2018	2019
Erträge des städtischen Haushalts	1.500	2.200	500
Aufwendungen des städtischen Haushalts	237	348	79

## Betriebswirtschaftliches Kennzahlen-Set

	2017	2018	2019
Eigenkapitalquote	23,7%	23,3%	24,9%
Eigenkapitalrentabilität	12,7%	10,3%	8,5%
Liquidität 2. Grades	0,3	0,8	0,6
Anlagendeckungsgrad 2	99,6%	99,1%	97,9%
Verschuldungsgrad	322,2%	330,0%	302,1%
Umsatzrentabilität	13,1%	13,7%	17,2%
Personalintensität	9,8%	15,5%	16,9%

\*Die Definitionen der Kennzahlen sind in der Anlage 1 im Anhang aufgeführt.

**Bilanz**

	31.12.2017	31.12.2018	31.12.2019
	€	€	€
<b>A. Anlagevermögen</b>			
I. Immaterielle Vermögensgegenstände	100.307	270.249	248.924
II. Sachanlagen	260.311.879	301.984.314	333.262.002
III. Finanzanlagen	3.752.402	3.731.037	3.706.819
<b>Anlagevermögen</b>	<b>264.164.588</b>	<b>305.985.599</b>	<b>337.217.745</b>
<b>B. Umlaufvermögen</b>			
I. Zum Verkauf bestimmte Grundstücke und andere Vorräte	31.105.497	14.413.026	15.848.110
II. Forderungen / Sonstige Vermögensgegenstände	3.697.463	11.994.507	7.902.802
III. Wertpapiere	0	0	0
IV. Flüssige Mittel	8.264.569	9.472.994	9.444.254
<b>Umlaufvermögen</b>	<b>43.067.529</b>	<b>35.880.527</b>	<b>33.195.167</b>
<b>C. Rechnungsabgrenzungsposten</b>	<b>455.960</b>	<b>418.246</b>	<b>425.451</b>
<b>Aktiva</b>	<b>307.688.077</b>	<b>342.284.372</b>	<b>370.838.363</b>
<b>A. Eigenkapital</b>			
I. Gezeichnetes Kapital	7.000.000	7.000.000	7.000.000
II. Kapitalrücklagen	7.195.674	7.907.706	13.171.706
III. Gewinnrücklagen	50.917.827	58.617.827	64.617.827
IV. Bilanzgewinn / Bilanzverlust	7.759.432	6.081.327	7.431.965
<b>Eigenkapital</b>	<b>72.872.933</b>	<b>79.606.860</b>	<b>92.221.497</b>
<b>B. Rückstellungen</b>			
I. Rückstellungen für Pensionen u.ä. Verpflichtungen	987.826	1.055.612	1.108.491
II. Steuerrückstellungen	2.589.899	2.633.565	0
III. sonstige Rückstellungen	3.673.289	2.623.143	1.147.522
<b>Rückstellungen</b>	<b>7.251.014</b>	<b>6.312.320</b>	<b>2.256.013</b>
<b>C. Verbindlichkeiten</b>	<b>224.489.524</b>	<b>252.159.791</b>	<b>267.312.910</b>
<b>D. Rechnungsabgrenzungsposten</b>	<b>3.074.605</b>	<b>4.205.401</b>	<b>9.047.942</b>
<b>Passiva</b>	<b>307.688.077</b>	<b>342.284.372</b>	<b>370.838.363</b>

**Gewinn- und Verlustrechnung**

	2017	2018	2019
	€	€	€
1. Umsatzerlöse	70.430.864	59.914.900	45.663.688
2. Veränderung des Bestands an unfertigen Leistungen	-2.085.661	-10.048.159	1.703.727
3. Andere aktivierte Eigenleistungen	964.868	1.385.946	1.079.072
4. Sonstige betriebliche Erträge	607.920	1.245.880	1.939.949
<b>5. Summe betriebliche Erträge</b>	<b>69.917.990</b>	<b>52.498.567</b>	<b>50.386.435</b>
6. Materialaufwand	38.398.355	22.122.880	20.177.607
7. Personalaufwand	5.229.646	5.744.490	6.216.410
8. Abschreibungen	7.542.093	7.471.957	8.492.079
9. Sonstige betriebliche Aufwendungen	2.321.433	1.694.659	1.917.164
<b>10. Summe betriebliche Aufwendungen</b>	<b>53.491.527</b>	<b>37.033.986</b>	<b>36.803.260</b>
<b>11. Betriebliches Ergebnis (EBIT)</b>	<b>16.426.463</b>	<b>15.464.581</b>	<b>13.583.176</b>
12. Sonstige Zinsen / Finanzerträge	52.367	121.104	130.140
13. Zinsen und ähnliche Aufwendungen	3.763.688	3.959.907	3.800.424
<b>14. Finanzergebnis</b>	<b>-3.711.321</b>	<b>-3.838.803</b>	<b>-3.670.284</b>
<b>15. Ergebnis vor Steuern (EBT)</b>	<b>12.715.143</b>	<b>11.625.778</b>	<b>9.912.892</b>
16. Steuern	3.457.777	3.403.882	2.062.255
<b>17. Jahresüberschuss / Jahresfehlbetrag</b>	<b>9.257.366</b>	<b>8.221.896</b>	<b>7.850.637</b>
+ Gewinnvortrag (+) / Verlustvortrag (-)	2.066	59.432	81.327
- Vorabausschüttung auf Bilanzgewinn	1.500.000	2.200.000	500.000
<b>18. Bilanzgewinn / Bilanzverlust</b>	<b>7.759.432</b>	<b>6.081.327</b>	<b>7.431.965</b>

## 4.2.1 Wohnungsgesellschaft Große Lodden mbH

### A. Allgemeine Unternehmensdaten für 2019

Wohnungsgesellschaft Große Lodden mbH (WGL)	
Steinfurter Straße 60	www.wohnstadtbau.de
48149 Münster	email: service@wohnstadtbau.de

Gründungsjahr: 2005

Gesellschafter	Stammkapital in €	Anteile in %
Wohn + Stadtbau Wohnungsunternehmen der Stadt Münster GmbH	25.000	100,00

### Gegenstand und Leistungen des Unternehmens

Zweck der Gesellschaft ist insbesondere die Verbesserung der Wohnraumsituation in dem Wohngebiet „Osthuesheide“ in Münster. Dies soll insbesondere durch folgende Maßnahmen erreicht werden:

- Instandhaltung und gegebenenfalls Modernisierung von Wohneinheiten bzw. Gebäuden
- Wirtschaftlich vertretbare Mieten für Mieter und Vermieter
- Schaffung eines zeitlich längerfristig stabilen Eigentümer- und Mietermixes

Zu diesem Zweck erwirbt, veräußert und bewirtschaftet die Gesellschaft Wohneinheiten in dem Gebiet „Osthuesheide“. Der Straßenzug Osthuesheide wurde zwischenzeitlich umbenannt in Middelkamp.

Die Aktivitäten beschränken sich auf die WEG III (Bonnenkamp 63 bis 73 sowie bisher Osthuesheide 75 bis 99, jetzt Middelkamp 1 bis 17 und Middelkamp 2 bis 8). Die Geschäftsbesorgung erfolgt durch die Wohn + Stadtbau.

### Organe der Gesellschaft

<b>Geschäftsführung</b>	Jürgen Reuter, Ratsherr
Dr. Christian Jaeger	Rüdiger Sagel, Ratsherr
	Reinhard Schlottbom
<b>Aufsichtsrat</b>	Theo Sträßer
Georg Fehlauer, Vorsitzender, bis 25.01.2019 †	
Horst Karl Beitelhoff, Ratsherr, Vorsitz, ab 22.05.2019	<b>Von der Mitarbeiterschaft entsandte Vertretung mit beratender Funktion</b>
Helga Bennink, stv. Vorsitzende	
Stephan Brinktrine, Ratsherr	Ulrich Bergmann
Richard Halberstadt, Ratsherr	
Hedwig Liekefedt, Ratsfrau	<b>Gesellschafterversammlung</b>
Thomas Marczinkowski	Der Rat der Stadt Münster als Organ der Gesellschafterin Stadt Münster
Hans Neumann, Ratsherr	
Matthias Peck, Stadtrat	

## B. Wirtschaftliche Unternehmensdaten

Die unter der Rubrik *Gegenstand des Unternehmens* aufgeführten Unternehmensziele entsprechen dem gesetzlich vorgeschriebenen öffentlichen Zweck der WGL. Die Erfüllung des öffentlichen Zwecks im Geschäftsjahr 2019 ist anhand der wirtschaftlichen Unternehmensdaten ersichtlich.

Die wirtschaftliche Lage und die zukünftige Entwicklung des Unternehmens sind im Detail dem Lagebericht des Jahresabschlusses 2019 im Bundesanzeiger (<https://www.bundesanzeiger.de>) zu entnehmen.

Einen Überblick über die wirtschaftlichen Unternehmensdaten geben die nachfolgenden Übersichten und ausgesuchte Kennzahlen sowie die Bilanz und Gewinn- und Verlustrechnung.

### Anzahl der Beschäftigten

Die WGL beschäftigt kein eigenes Personal. Sie bedient sich der Mitarbeiter der Wohn + Stadtbau Wohnungsunternehmen der Stadt Münster GmbH, Münster. Dazu haben beide Gesellschaften einen Geschäftsbesorgungsvertrag abgeschlossen.

### Finanz- und Beteiligungserträge/-aufwendungen

Die Finanz- und Beteiligungserträge/-aufwendungen stellen die Bruttoausschüttungen der Beteiligungen an die Stadt Münster (Erträge) bzw. die darauf anfallenden Steuerzahlungen oder die Zuschussaufwendungen (z.B. Zuführungen zur Kapitalrücklage) der Stadt Münster an die Beteiligungen dar.

T€	2017	2018	2019
Erträge des städtischen Haushalts	0	0	0
Aufwendungen des städtischen Haushalts	0	0	0

### Betriebswirtschaftliches Kennzahlen-Set

	2017	2018	2019
Eigenkapitalquote	48,0%	49,2%	49,8%
Eigenkapitalrentabilität	0,8%	3,0%	3,3%
Liquidität 2. Grades	0,3	0,2	0,2
Anlagendeckungsgrad 2	92,2%	90,7%	89,4%
Verschuldungsgrad	108,4%	103,4%	100,9%
Umsatzrentabilität	4,7%	16,3%	18,1%
Personalintensität	0,0%	0,0%	0,0%

\*Die Definitionen der Kennzahlen sind in der Anlage 1 im Anhang aufgeführt.

## Bilanz

	31.12.2017	31.12.2018	31.12.2019
	€	€	€
<b>A. Anlagevermögen</b>			
I. Immaterielle Vermögensgegenstände	0	0	0
II. Sachanlagen	6.744.545	6.588.905	6.433.265
III. Finanzanlagen	0	0	0
<b>Anlagevermögen</b>	<b>6.744.545</b>	<b>6.588.905</b>	<b>6.433.265</b>
<b>B. Umlaufvermögen</b>			
I. Zum Verkauf bestimmte Grundstücke und andere Vorräte	199.533	211.473	210.066
II. Forderungen / Sonstige Vermögensgegenstände	158.021	207.055	226.329
III. Wertpapiere	0	0	0
IV. Flüssige Mittel	183.119	100.445	150.877
<b>Umlaufvermögen</b>	<b>540.673</b>	<b>518.973</b>	<b>587.272</b>
<b>C. Rechnungsabgrenzungsposten</b>	<b>0</b>	<b>0</b>	<b>0</b>
<b>Aktiva</b>	<b>7.285.218</b>	<b>7.107.878</b>	<b>7.020.537</b>
<b>A. Eigenkapital</b>			
I. Gezeichnetes Kapital	25.000	25.000	25.000
II. Kapitalrücklagen	3.470.357	3.470.357	3.470.357
III. Gewinnrücklagen	0	0	0
IV. Gewinnvortrag / Verlustvortrag	0	0	0
V. Jahresüberschuss / Jahresfehlbetrag	0	0	0
<b>Eigenkapital</b>	<b>3.495.357</b>	<b>3.495.357</b>	<b>3.495.357</b>
<b>B. Rückstellungen</b>	<b>453.000</b>	<b>494.996</b>	<b>484.232</b>
<b>C. Verbindlichkeiten</b>	<b>3.336.861</b>	<b>3.117.525</b>	<b>3.040.949</b>
<b>D. Rechnungsabgrenzungsposten</b>	<b>0</b>	<b>0</b>	<b>0</b>
<b>Passiva</b>	<b>7.285.218</b>	<b>7.107.878</b>	<b>7.020.537</b>

## Gewinn- und Verlustrechnung

	2017	2018	2019
	€	€	€
1. Umsatzerlöse	622.702	637.611	640.487
2. Veränderung des Bestands an unfertigen Leistungen	-3.845	11.940	-1.407
3. Andere aktivierte Eigenleistungen	0	0	0
4. Sonstige betriebliche Erträge	10.571	3.499	29.998
<b>5. Summe betriebliche Erträge</b>	<b>629.428</b>	<b>653.050</b>	<b>669.078</b>
6. Materialaufwand	342.440	302.366	308.966
7. Personalaufwand	0	0	0
8. Abschreibungen	155.640	155.640	155.640
9. Sonstige betriebliche Aufwendungen	18.273	18.080	25.293
<b>10. Summe betriebliche Aufwendungen</b>	<b>516.352</b>	<b>476.086</b>	<b>489.899</b>
<b>11. Betriebliches Ergebnis (EBIT)</b>	<b>113.075</b>	<b>176.964</b>	<b>179.179</b>
12. Sonstige Zinsen / Finanzerträge	129	133	155
13. Zinsen und ähnliche Aufwendungen	84.159	73.242	63.144
<b>14. Finanzergebnis</b>	<b>-84.030</b>	<b>-73.108</b>	<b>-62.989</b>
<b>15. Ergebnis vor Steuern (EBT)</b>	<b>29.045</b>	<b>103.856</b>	<b>116.191</b>
16. Steuern	0	0	0
17. Erträge / Aufwendungen (-) aus Gewinnabführungsvertrag	-29.045	-103.856	-116.191
<b>18. Jahresüberschuss / Jahresfehlbetrag</b>	<b>0</b>	<b>0</b>	<b>0</b>

### 4.3 Messe und Congress Centrum Halle Münsterland GmbH

#### A. Allgemeine Unternehmensdaten für 2019

Messe und Congress Centrum Halle Münsterland GmbH	
Albersloher Weg 32	www.mcc-halle-muensterland.de
48155 Münster	email: info@mcc-halle-muensterland.de
Telefon: (0251) 66 00-0	

**Gründungsjahr:** 1926

Gesellschafter	Stammkapitalanteile	
	in €	in %
Stadt Münster	1.191.350	92,09
Rinder-Union West eG	51.150	3,95
Westf. Pferdestammbuch e.V.	25.600	1,98
Schweineerzeuger Nord-West eG	25.600	1,98
<b>Gesamt</b>	<b>1.293.700</b>	<b>100,00</b>

#### Gegenstand und Leistungen des Unternehmens

Die Gesellschaft führt im Interesse der Stadt Münster und der Gemeinden des Münsterlandes und deren Bürgerinnen und Bürger Veranstaltungen aller Art im eigenen und fremden Namen durch. Sie betreibt insbesondere das Messe und Congress Centrum Halle Münsterland (MCC Halle Münsterland oder MCC).

Zu den Veranstaltungsaufgaben gehören insbesondere Tagungen und Kongresse, öffentliche Versammlungen und Feste sowie kulturelle, gesellschaftliche, sportliche und unterhaltende Veranstaltungen, landwirtschaftliche Veranstaltungen und Märkte sowie Ausstellungen und Messen.

Außerhalb der Stadt Münster wird die Gesellschaft in größerem Umfang (z.B. Ausstellungen und Messen) nur im Einvernehmen mit der jeweiligen Gemeinde oder der zuständigen Organisation tätig.

Die MCC Halle Münsterland ist eine reine Betriebsgesellschaft. Sie hat kein eigenes Grundeigentum, sondern nutzt Grund und Boden und Gebäude im Rahmen eines Pachtvertrages mit der Stadt Münster.

Das Geschäft der Gesellschaft ist in die drei Bereiche Gastveranstaltungen, Eigenveranstaltungen und MCC Catering gegliedert.

## Organe der Gesellschaft

<b>Geschäftsführung</b>	Wilken Treu, bis 10.12.2019
Dr. Ursula Paschke	Manuel Lascasas, bis 12.02.2019
	Ludger Overhues
<b>Aufsichtsrat</b>	Carsten Peters, Ratsherr, ab 11.12.2019
Helga Welker, Vorsitzende	Josef Rickfelder
Katharina Köhnke, Ratsfrau, 1. stv. Vorsitzende, bis 31.12.19	Carsten Rotermund, ab 11.12.2019
	Jürgen Siekmann
Dr. Jürgen Hartmann, 2. stv. Vorsitzender	Michael Steinmann
Heinz Georg Buddenbäumer, Ratsherr	Dr. Rita Stein-Redent, Ratsfrau
Robin Denstorff, Stadtbaurat	Oliver Teuteberg
Heinrich Götting, ab 13.02.2019	Heiko Wischnewski
Ralf Johanson	
Dr. Michael Jung, Ratsherr	<b>Gesellschafterversammlung</b>
Heribert Klas, bis 10.12.2019	Städtische Vertretung: Michael Schetter

## B. Wirtschaftliche Unternehmensdaten

Die unter der Rubrik *Gegenstand des Unternehmens* aufgeführten Unternehmensziele entsprechen dem gesetzlich vorgeschriebenen öffentlichen Zweck der MCC Halle Münsterland. Die Erfüllung des öffentlichen Zwecks im Geschäftsjahr 2019 ist anhand der wirtschaftlichen Unternehmensdaten ersichtlich.

Die wirtschaftliche Lage des Unternehmens sind im Detail dem Lagebericht des Jahresabschlusses 2019 im Bundesanzeiger (<https://www.bundesanzeiger.de>) zu entnehmen.

Einen Überblick über die wirtschaftlichen Unternehmensdaten geben die nachfolgenden Übersichten und ausgesuchte Kennzahlen sowie die Bilanz und Gewinn- und Verlustrechnung.

### Ausblick auf das Geschäftsjahr 2020

Die zukünftige Entwicklung hat durch die Pandemie, ausgelöst durch das Coronavirus, eine vollkommen neue Dimension erhalten und stellt noch nie dagewesene Herausforderungen an die Gesellschaft, Wirtschaft und das Messe und Congress Centrum Halle Münsterland.

Die mittelfristige Erfolgsplanung für das Jahr 2020 war geprägt von den regelmäßigen Schwankungen des wirtschaftlichen Erfolges zwischen den gerade und ungeraden Messejahren. Diese Planungen sind aufgrund der Pandemie und den damit einhergehenden Regelungen zum Infektionsschutz, den Erlassen und Ordnungsverfügungen, u.a. Verbot von Versammlungen und Veranstaltungen, nicht mehr zu realisieren.

Der Veranstaltungsbetrieb ist seit März 2020 nahezu eingestellt und der überwiegende Teil der Mitarbeiterinnen und Mitarbeiter in Kurzarbeit. Die Gesellschaft verfolgt das Ziel, die Liquidität und somit die Existenz zu sichern. Je länger die Krise andauert, um so problematischer stellt sich die voraussichtliche wirtschaftliche Entwicklung dar. Insofern kann es notwendig werden, dass die Gesellschaft in 2021 auf externe Unterstützung zurückgreifen muss.

## Anzahl der Beschäftigten

	2017	2018	2019
Männlich	28	29	27
Weiblich	28	25	29
<b>Insgesamt</b>	<b>56</b>	<b>54</b>	<b>56</b>
Davon schwerbehinderte Beschäftigte	2	2	1

## Finanz- und Beteiligungserträge/-aufwendungen

Die Finanz- und Beteiligungserträge/-aufwendungen stellen die Bruttoausschüttungen der Beteiligungen an die Stadt Münster (Erträge) bzw. die darauf anfallenden Steuerzahlungen oder die Zuschussaufwendungen (z.B. Zuführungen zur Kapitalrücklage) der Stadt Münster an die Beteiligungen dar.

T€	2017	2018	2019
Erträge des städtischen Haushalts	0	0	0
Aufwendungen des städtischen Haushalts	100	350	350

## Betriebswirtschaftliches Kennzahlen-Set\*

	2017	2018	2019
Eigenkapitalquote	81,8%	82,1%	81,3%
Eigenkapitalrentabilität	6,1%	-11,6%	2,1%
Liquidität 2. Grades	5,3	4,4	5,0
Anlagendeckungsgrad 2	251,8%	246,2%	267,6%
Verschuldungsgrad	22,3%	21,9%	22,9%
Umsatzrentabilität	5,0%	-11,9%	1,7%
Personalintensität	56,6%	58,3%	56,0%

\*Die Definitionen der Kennzahlen sind in der Anlage 1 im Anhang aufgeführt.

**Bilanz**

	31.12.2017	31.12.2018	31.12.2019
	€	€	€
<b>A. Anlagevermögen</b>			
I. Immaterielle Vermögensgegenstände	14.428	61.576	178.802
II. Sachanlagen	3.251.050	3.058.585	2.885.297
III. Finanzanlagen	0	0	0
<b>Anlagevermögen</b>	<b>3.265.478</b>	<b>3.120.161</b>	<b>3.064.099</b>
<b>B. Umlaufvermögen</b>			
I. Vorräte	61.525	54.226	57.072
II. Forderungen / Sonstige Vermögensgegenstände	5.605.351	4.987.863	6.092.082
III. Wertpapiere	0	0	0
IV. Flüssige Mittel	1.097.408	1.100.833	767.931
<b>Umlaufvermögen</b>	<b>6.764.285</b>	<b>6.142.922</b>	<b>6.917.084</b>
<b>C. Rechnungsabgrenzungsposten</b>	<b>24.447</b>	<b>96.447</b>	<b>99.023</b>
<b>Aktiva</b>	<b>10.054.210</b>	<b>9.359.529</b>	<b>10.080.206</b>
<b>A. Eigenkapital</b>			
I. Gezeichnetes Kapital	1.293.700	1.293.700	1.293.700
II. Kapitalrücklagen	6.306.312	6.386.629	6.616.629
III. Bilanzgewinn / Bilanzverlust	623.360	0	288.895
<b>Eigenkapital</b>	<b>8.223.372</b>	<b>7.680.329</b>	<b>8.199.224</b>
<b>B. Rückstellungen</b>	<b>293.415</b>	<b>124.756</b>	<b>99.095</b>
<b>C. Verbindlichkeiten</b>	<b>1.253.792</b>	<b>1.396.909</b>	<b>1.377.120</b>
<b>D. Rechnungsabgrenzungsposten</b>	<b>283.631</b>	<b>157.535</b>	<b>404.767</b>
<b>Passiva</b>	<b>10.054.210</b>	<b>9.359.529</b>	<b>10.080.206</b>

**Gewinn- und Verlustrechnung (nach Umsatzkostenverfahren)**

	2017	2018	2019
	€	€	€
1. Umsatzerlöse	10.116.004	7.514.340	9.876.815
2. Sonstige betriebliche Erträge	29.468	4.327	89.043
<b>3. Summe betriebliche Erträge</b>	<b>10.145.472</b>	<b>7.518.667</b>	<b>9.965.859</b>
4. Herstellungskosten	8.954.352	7.666.420	8.893.478
5. Vertriebskosten	161.882	233.582	229.321
6. Allgemeine Verwaltungskosten	506.892	459.722	627.236
7. Sonstige betriebliche Aufwendungen	8.329	49.794	46.731
<b>8. Summe betriebliche Aufwendungen</b>	<b>9.631.456</b>	<b>8.409.518</b>	<b>9.796.765</b>
<b>9. Betriebliches Ergebnis (EBIT)</b>	<b>514.016</b>	<b>-890.851</b>	<b>169.093</b>
10. Sonstige Zinsen / Finanzerträge	882	248	1.739
11. Zinsen und ähnliche Aufwendungen	1.594	241	180
<b>12. Finanzergebnis</b>	<b>-712</b>	<b>7</b>	<b>1.560</b>
<b>13. Ergebnis vor Steuern (EBT)</b>	<b>513.304</b>	<b>-890.844</b>	<b>170.653</b>
14. Steuern	9.943	2.198	1.758
<b>15. Jahresüberschuss / Jahresfehlbetrag</b>	<b>503.360</b>	<b>-893.043</b>	<b>168.895</b>
+ Gewinnvortrag (+) / Verlustvortrag (-)	0	623.360	0
+ Entnahme aus Rücklage	120.000	269.683	120.000
<b>16. Bilanzgewinn / Bilanzverlust</b>	<b>623.360</b>	<b>0</b>	<b>288.895</b>

## 4.4 Wirtschaftsförderung Münster GmbH

### A. Allgemeine Unternehmensdaten für 2019

<b>Wirtschaftsförderung Münster GmbH (WFM)</b>	
Steinfurter Straße 60a	www.wfm-muenster.de/
48149 Münster	email: info@wfm-muenster.de
Telefon: (0251) 6 86 42-0	

**Gründungsjahr:** 2003

<b>Gesellschafter</b>	<b>Stammkapitalanteile in €</b>	<b>in %</b>
Stadt Münster	425.000	85,00
Sparkasse Münsterland Ost	75.000	15,00
<b>Gesamt</b>	<b>500.000</b>	<b>100,00</b>

<b>Beteiligungen der Gesellschaft</b>	<b>Stammkapital in €</b>	<b>davon Anteile in %</b>
Technologieförderung Münster GmbH	4.347.000	94,00
NBZ - Nano-Bioanalytik-Zentrum GmbH Münster	25.000	100,00

### Gegenstand und Leistungen des Unternehmens

Gegenstand und Zweck der Wirtschaftsförderung Münster GmbH (WFM) ist die Wirtschaftsförderung in der und für die Stadt Münster, insbesondere die Sicherung und Ausweitung der Attraktivität des Wirtschaftsstandortes Münster. Mit der Begleitung von Existenzgründern, der Beratung von örtlichen und auswärtigen Unternehmen, der Vermarktung von Gewerbegrundstücken und Gewerbeimmobilien, der Erarbeitung von Entwicklungskonzepten sowie dem Einsatz von Marketing-Instrumenten erfüllt die WFM ihren Auftrag.

### Organe der Gesellschaft

<b>Geschäftsführung</b>	Carola Möllemann-Appelhoff, Ratsfrau
Dr. Thomas Robbers	Carsten Peters, Ratsherr
	Otto Reiners, Ratsherr
<b>Aufsichtsrat</b>	Klaus Richter
Mathias Kersting, Ratsherr, Vorsitzender	Klaus Rosenau, Ratsherr
Tobias Bollmann, Ratsherr	Friedhelm Schade
Robin Denstorff, Stadtbaurat	Johannes Schmanck, Ratsherr
Dr. Dietmar Erber, Ratsherr	Peter Scholz
Jens Christian Heinemann, Ratsherr	
Dr. Ralf Heinrichs, bis 11.09.2019	<b>Gesellschafterversammlung</b>
Fatma Kirgil, Ratsfrau, ab 09.11.2019	Vertretungen der einzelnen Gesellschaften
Gabriele Kubig-Steltig, Ratsfrau	

## B. Wirtschaftliche Unternehmensdaten

Die unter der Rubrik *Gegenstand des Unternehmens* aufgeführten Unternehmensziele entsprechen dem gesetzlich vorgeschriebenen öffentlichen Zweck der WFM. Die Erfüllung des öffentlichen Zwecks im Geschäftsjahr 2019 ist anhand der wirtschaftlichen Unternehmensdaten ersichtlich.

Die wirtschaftliche Lage und die zukünftige Entwicklung des Unternehmens sind im Detail dem Lagebericht des Jahresabschlusses 2019 im Bundesanzeiger (<https://www.bundesanzeiger.de>) zu entnehmen.

Einen Überblick über die wirtschaftlichen Unternehmensdaten geben die nachfolgenden Übersichten und ausgesuchte Kennzahlen sowie die Bilanz und Gewinn- und Verlustrechnung.

### Anzahl der Beschäftigten

	2017	2018	2019
Männlich	9	9	9
Weiblich	4	4	4
<b>Insgesamt</b>	<b>13</b>	<b>13</b>	<b>13</b>
Davon schwerbehinderte Beschäftigte	1	1	1

### Finanz- und Beteiligungserträge/-aufwendungen

Die Finanz- und Beteiligungserträge/-aufwendungen stellen die Bruttoausschüttungen der Beteiligungen an die Stadt Münster (Erträge) bzw. die darauf anfallenden Steuerzahlungen oder die Zuschussaufwendungen (z.B. Zuführungen zur Kapitalrücklage) der Stadt Münster an die Beteiligungen dar.

T€	2017	2018	2019
Erträge des städtischen Haushalts	0	0	0
Aufwendungen des städtischen Haushalts	1.700	1.700	1.700

### Betriebswirtschaftliches Kennzahlen-Set\*

	2017	2018	2019
Eigenkapitalquote	74,8%	77,8%	82,1%
Eigenkapitalrentabilität	-3,1%	0,4%	-1,0%
Liquidität 2. Grades	3,0	3,4	2,0
Anlagendeckungsgrad 2	279,6%	266,0%	211,9%
Verschuldungsgrad	33,7%	28,6%	21,7%
Umsatzrentabilität	-21,2%	2,1%	-4,9%
Personalintensität	28,0%	25,3%	23,7%

\*Die Definitionen der Kennzahlen sind in Anlage 1 im Anhang aufgeführt.

## Bilanz

	31.12.2017	31.12.2018	31.12.2019
	€	€	€
<b>A. Anlagevermögen</b>			
I. Immaterielle Vermögensgegenstände	1.782	145	1.998
II. Sachanlagen	2.020.858	1.968.353	3.535.237
III. Finanzanlagen	8.277.772	8.676.269	9.076.269
<b>Anlagevermögen</b>	<b>10.300.412</b>	<b>10.644.768</b>	<b>12.613.504</b>
<b>B. Umlaufvermögen</b>			
I. Vorräte	20.476.234	19.119.627	17.233.273
II. Forderungen / Sonstige Vermögensgegenstände	1.626.809	2.427.947	990.284
III. Wertpapiere	0	0	0
IV. Flüssige Mittel	981.001	743.905	478.170
<b>Umlaufvermögen</b>	<b>23.084.045</b>	<b>22.291.478</b>	<b>18.701.727</b>
<b>C. Rechnungsabgrenzungsposten</b>	<b>3.647</b>	<b>7.492</b>	<b>10.782</b>
<b>Aktiva</b>	<b>33.388.104</b>	<b>32.943.738</b>	<b>31.326.014</b>
<b>A. Eigenkapital</b>			
I. Gezeichnetes Kapital	500.000	500.000	500.000
II. Kapitalrücklagen	24.473.976	25.011.692	25.125.210
III. Gewinnrücklagen	0	106.961	106.961
IV. Bilanzgewinn / Bilanzverlust	0	0	0
<b>Eigenkapital</b>	<b>24.973.976</b>	<b>25.618.653</b>	<b>25.732.172</b>
<b>B. Rückstellungen</b>	<b>3.712.800</b>	<b>3.692.400</b>	<b>3.849.660</b>
<b>C. Verbindlichkeiten</b>	<b>4.692.488</b>	<b>3.623.845</b>	<b>1.740.916</b>
<b>D. Rechnungsabgrenzungsposten</b>	<b>8.840</b>	<b>8.840</b>	<b>3.266</b>
<b>Passiva</b>	<b>33.388.104</b>	<b>32.943.738</b>	<b>31.326.014</b>

## Gewinn- und Verlustrechnung

	2017	2018	2019
	€	€	€
1. Umsatzerlöse	3.668.330	5.037.361	5.089.458
2. Veränderung des Bestands an fertigen Leistungen	0	0	0
3. Andere aktivierte Eigenleistungen	0	0	0
4. Sonstige betriebliche Erträge	42.679	128.689	41.737
<b>5. Summe betriebliche Erträge</b>	<b>3.711.009</b>	<b>5.166.050</b>	<b>5.131.195</b>
6. Materialaufwand	2.266.605	2.712.689	3.057.912
7. Personalaufwand	1.247.732	1.275.320	1.279.643
8. Abschreibungen	65.383	64.879	62.297
9. Sonstige betriebliche Aufwendungen	880.840	984.673	990.195
<b>10. Summe betriebliche Aufwendungen</b>	<b>4.460.560</b>	<b>5.037.561</b>	<b>5.390.047</b>
<b>11. Betriebliches Ergebnis (EBIT)</b>	<b>-749.551</b>	<b>128.489</b>	<b>-258.852</b>
12. Sonstige Zinsen / Finanzerträge	0	0	27.250
13. Zinsen und ähnliche Aufwendungen	28.057	21.384	12.276
<b>14. Finanzergebnis</b>	<b>-28.057</b>	<b>-21.384</b>	<b>14.974</b>
<b>15. Ergebnis vor Steuern (EBT)</b>	<b>-777.607</b>	<b>107.105</b>	<b>-243.878</b>
16. Steuern	144	144	5.396
<b>17. Jahresüberschuss / Jahresfehlbetrag</b>	<b>-777.751</b>	<b>106.961</b>	<b>-249.275</b>
+ Entnahme aus Kapitalrücklage	777.751	0	249.275
- Einstellung in Gewinnrücklagen	0	106.961	0
<b>18. Bilanzgewinn / Bilanzverlust</b>	<b>0</b>	<b>0</b>	<b>0</b>

#### 4.4.1 NBZ – Nano-Bioanalytik-Zentrum GmbH

##### A. Allgemeine Unternehmensdaten für 2019

NBZ - Nano-Bioanalytik-Zentrum GmbH	
Mendelstraße 17	www.nano-bioanalytik-zentrum.de
48149 Münster	email: info@nano-bioanalytik-zentrum.de
Telefon: 0251 / 384 503 30	

**Gründungsjahr:** 2009

Gesellschafter	Stammkapital in €	Anteile in %
Wirtschaftsförderung Münster GmbH	25.000	100,00

##### Gegenstand und Leistungen des Unternehmens

Zweck der Gesellschaft ist die Errichtung und der Betrieb eines Nano-Bioanalytik-Zentrums (NBZ) in Münster zur Ansiedlung und Förderung von kleinen und mittelständischen Unternehmen im Umfeld der Nano- und Bioanalytik.

##### Organe der Gesellschaft

Geschäftsführung	Gesellschafterversammlung
Dr. Thomas Robbers	Vertretungen der Gesellschafterin Wirtschaftsförderung Münster GmbH und der Stadt Münster

##### B. Wirtschaftliche Unternehmensdaten

Die unter der Rubrik *Gegenstand des Unternehmens* aufgeführten Unternehmensziele entsprechen dem gesetzlich vorgeschriebenen öffentlichen Zweck des NBZ. Die Erfüllung des öffentlichen Zwecks im Geschäftsjahr 2019 ist anhand der wirtschaftlichen Unternehmensdaten ersichtlich.

Einen Überblick über die wirtschaftlichen Unternehmensdaten geben die nachfolgenden Übersichten und ausgesuchte Kennzahlen sowie die Bilanz und Gewinn- und Verlustrechnung.

## Anzahl der Beschäftigten

	2017	2018	2019
Männlich	1	1	1
Weiblich	1	1	1
<b>Insgesamt</b>	<b>2</b>	<b>2</b>	<b>2</b>

## Finanz- und Beteiligungserträge/-aufwendungen

Die Finanz- und Beteiligungserträge/-aufwendungen stellen die Bruttoausschüttungen der Beteiligungen an die Stadt Münster (Erträge) bzw. die darauf anfallenden Steuerzahlungen oder die Zuschussaufwendungen (z.B. Zuführungen zur Kapitalrücklage) der Stadt Münster an die Beteiligungen dar.

T€	2017	2018	2019
Erträge des städtischen Haushalts	0	0	0
Aufwendungen des städtischen Haushalts	0	0	0

## Betriebswirtschaftliches Kennzahlen-Set\*

	2017	2018	2019
Eigenkapitalquote	24,1%	24,5%	26,6%
Eigenkapitalrentabilität	-3,3%	-5,0%	1,6%
Liquidität 2. Grades	6,4	5,3	5,4
Anlagendeckungsgrad 2	113,8%	112,6%	113,0%
Verschuldungsgrad	59,0%	56,2%	43,8%
Umsatzrentabilität	-16,2%	-22,6%	6,4%
Personalintensität	6,4%	3,9%	4,3%

\*Die Definitionen der Kennzahlen sind in Anlage 1 im Anhang aufgeführt.

**Bilanz**

	31.12.2017	31.12.2018	31.12.2019
	€	€	€
<b>A. Anlagevermögen</b>			
I. Immaterielle Vermögensgegenstände	1	1	1
II. Sachanlagen	8.104.726	7.587.433	7.112.279
III. Finanzanlagen	0	0	0
<b>Anlagevermögen</b>	<b>8.104.727</b>	<b>7.587.434</b>	<b>7.112.280</b>
<b>B. Umlaufvermögen</b>			
I. Vorräte	0	0	0
II. Forderungen / Sonstige Vermögensgegenstände	51.438	24.413	9.322
III. Wertpapiere	0	0	0
IV. Flüssige Mittel	1.311.588	1.254.129	1.186.047
<b>Umlaufvermögen</b>	<b>1.363.027</b>	<b>1.278.542</b>	<b>1.195.369</b>
<b>C. Rechnungsabgrenzungsposten</b>	<b>445</b>	<b>191</b>	<b>0</b>
<b>Aktiva</b>	<b>9.468.198</b>	<b>8.866.166</b>	<b>8.307.649</b>
<b>A. Eigenkapital</b>			
I. Gezeichnetes Kapital	25.000	25.000	25.000
II. Kapitalrücklagen	2.256.702	2.147.957	2.147.957
III. Gewinnrücklage	0	0	35.393
IV. Bilanzgewinn / Bilanzverlust	0	0	0
<b>Eigenkapital</b>	<b>2.281.702</b>	<b>2.172.957</b>	<b>2.208.350</b>
<b>B. Sonderposten für Zuschüsse und Zulagen</b>	<b>5.840.590</b>	<b>5.471.815</b>	<b>5.131.269</b>
<b>C. Rückstellungen</b>	<b>21.600</b>	<b>71.850</b>	<b>36.906</b>
<b>D. Verbindlichkeiten</b>	<b>1.314.315</b>	<b>1.139.553</b>	<b>921.132</b>
<b>E. Rechnungsabgrenzungsposten</b>	<b>9.991</b>	<b>9.991</b>	<b>9.991</b>
<b>Passiva</b>	<b>9.468.198</b>	<b>8.866.166</b>	<b>8.307.649</b>

**Gewinn- und Verlustrechnung**

	2017	2018	2019
	€	€	€
1. Umsatzerlöse	468.325	480.381	555.699
2. Erträge aus der Auflösung des Sonderpostens	344.280	343.427	0
3. Veränderung des Bestands an fertigen Leistungen	0	0	0
4. Andere aktivierte Eigenleistungen	0	0	0
5. Sonstige betriebliche Erträge	828	282	347.334
<b>6. Summe betriebliche Erträge</b>	<b>813.433</b>	<b>824.090</b>	<b>903.033</b>
7. Materialaufwand	0	0	0
8. Personalaufwand	52.466	33.956	34.473
9. Abschreibungen	491.824	491.987	489.363
10. Sonstige betriebliche Aufwendungen	275.874	345.700	283.688
<b>11. Summe betriebliche Aufwendungen</b>	<b>820.164</b>	<b>871.642</b>	<b>807.524</b>
<b>12. Betriebliches Ergebnis (EBIT)</b>	<b>-6.731</b>	<b>-47.553</b>	<b>95.509</b>
13. Sonstige Zinsen / Finanzerträge	0	0	0
14. Zinsen und ähnliche Aufwendungen	55.148	47.408	39.668
<b>15. Finanzergebnis</b>	<b>-55.148</b>	<b>-47.408</b>	<b>-39.668</b>
<b>16. Ergebnis vor Steuern (EBT)</b>	<b>-61.878</b>	<b>-94.960</b>	<b>55.841</b>
17. Steuern	13.777	13.785	20.448
<b>18. Jahresüberschuss / Jahresfehlbetrag</b>	<b>-75.655</b>	<b>-108.745</b>	<b>35.393</b>
+ Entnahme aus Kapitalrücklage	75.655	108.745	0
- Einstellung in Gewinnrücklagen	0	0	-35.393
<b>19. Bilanzgewinn / Bilanzverlust</b>	<b>0</b>	<b>0</b>	<b>0</b>

## 4.4.2 Technologieförderung Münster GmbH

### A. Allgemeine Unternehmensdaten für 2019

Technologieförderung Münster GmbH (TFM)	
Mendelstraße 11	www.technologieforderung-muenster.de
48149 Münster	email: info@technologieforderung-muenster.de
Telefon: (0251) 9 80 11 04	

**Gründungsjahr:** 1985

Gesellschafter	Stammkapitalanteile	
	in €	in %
Wirtschaftsförderung Münster GmbH	4.086.000	94,00
Sparkasse Münsterland Ost	256.000	5,89
Westfälische Wilhelms-Universität Münster	5.000	0,11
<b>Gesamt</b>	<b>4.347.000</b>	<b>100,00</b>

Beteiligungen der Gesellschaft	Stammkapital	
	in €	davon Anteile in %
CeNTech GmbH	500.000	79,00

### Gegenstand und Leistungen des Unternehmens

Gegenstand des Unternehmens ist die Förderung von Innovationen und Technologietransfer. Hierzu gehört insbesondere der Betrieb eines Technologiehofes und eines Biotechnologiezentrums in Münster. Darüber hinaus werden bei der Technologieförderung Münster GmbH die Clusteraktivitäten gebündelt.

Außerdem bietet die Technologieförderung Münster GmbH (TFM) ein vollständiges Angebot für die Sensibilisierung, Qualifizierung und das Coaching von Gründern aus den Hochschulen.

### Organe der Gesellschaft

<b>Geschäftsführung</b>	Martina Biel, bis 06.12.2019
Dr. Thomas Robbers	Robin Denstorff, Stadtbaurat
	Mathias Kersting, Ratsherr
<b>Aufsichtsrat</b>	Klaus Richter
Carsten Peters, Ratsherr, Vorsitzender	Matthias Schwarte
Jens Heinemann, Ratsherr, stv. Vorsitzender	
Larissa Aldehoff, ab 06.12.2019	<b>Gesellschafterversammlung</b>
Heribert Aldejohann	Vertretungen der einzelnen Gesellschafter
Sybille Benning, MdB	

## B. Wirtschaftliche Unternehmensdaten

Die unter der Rubrik *Gegenstand des Unternehmens* aufgeführten Unternehmensziele entsprechen dem gesetzlich vorgeschriebenen öffentlichen Zweck der TFM. Die Erfüllung des öffentlichen Zwecks im Geschäftsjahr 2019 ist anhand der wirtschaftlichen Unternehmensdaten ersichtlich.

Die wirtschaftliche Lage und die zukünftige Entwicklung des Unternehmens sind im Detail dem Lagebericht des Jahresabschlusses 2019 im Bundesanzeiger (<https://www.bundesanzeiger.de>) zu entnehmen.

Einen Überblick über die wirtschaftlichen Unternehmensdaten geben die nachfolgenden Übersichten und ausgesuchte Kennzahlen sowie die Bilanz und Gewinn- und Verlustrechnung.

### Anzahl der Beschäftigten

	2017	2018	2019
Männlich		5	5
Weiblich		4	4
<b>Insgesamt</b>	<b>8*</b>	<b>9*</b>	<b>9*</b>

\* Beschäftigte im Jahresdurchschnitt

### Finanz- und Beteiligungserträge/-aufwendungen

Die Finanz- und Beteiligungserträge/-aufwendungen stellen die Bruttoausschüttungen der Beteiligungen an die Stadt Münster (Erträge) bzw. die darauf anfallenden Steuerzahlungen oder die Zuschussaufwendungen (z.B. Zuführungen zur Kapitalrücklage) der Stadt Münster an die Beteiligungen dar.

T€	2017	2018	2019
Erträge des städtischen Haushalts	0	0	0
Aufwendungen des städtischen Haushalts	0	0	0

### Betriebswirtschaftliches Kennzahlen-Set\*

	2017	2018	2019
Eigenkapitalquote	40,8%	32,4%	34,5%
Eigenkapitalrentabilität	-3,3%	-3,1%	4,5%
Liquidität 2. Grades	4,1	1,4	2,1
Anlagendeckungsgrad 2	132,0%	104,3%	110,0%
Verschuldungsgrad	136,9%	203,1%	185,5%
Umsatzrentabilität	0,0%	-6,6%	9,5%
Personalintensität	21,9%	29,6%	26,4%

\*Die Definitionen der Kennzahlen sind in Anlage 1 im Anhang aufgeführt.

**Bilanz**

	31.12.2017	31.12.2018	31.12.2019
	€	€	€
<b>A. Anlagevermögen</b>			
I. Immaterielle Vermögensgegenstände	0	0	0
II. Sachanlagen	3.498.993	7.446.762	8.424.902
III. Finanzanlagen	2.680.086	2.799.843	2.919.843
<b>Anlagevermögen</b>	<b>6.179.079</b>	<b>10.246.604</b>	<b>11.344.745</b>
<b>B. Umlaufvermögen</b>			
I. Vorräte	5.000	5.000	5.000
II. Forderungen / Sonstige Vermögensgegenstände	2.441.127	1.443.036	1.626.128
III. Wertpapiere	0	0	0
IV. Flüssige Mittel	231.546	318.018	61.358
<b>Umlaufvermögen</b>	<b>2.677.673</b>	<b>1.766.054</b>	<b>1.692.485</b>
<b>C. Rechnungsabgrenzungsposten</b>	<b>16.637</b>	<b>8.843</b>	<b>10.617</b>
<b>Aktiva</b>	<b>8.873.389</b>	<b>12.021.501</b>	<b>13.047.847</b>
<b>A. Eigenkapital</b>			
I. Gezeichnetes Kapital	4.347.000	4.347.000	4.347.000
II. Kapitalrücklagen	2.220.705	2.498.399	2.898.399
III. Bilanzgewinn / Bilanzverlust	-2.945.902	-2.945.902	-2.742.970
<b>Eigenkapital</b>	<b>3.621.802</b>	<b>3.899.496</b>	<b>4.502.429</b>
<b>B. Sonderposten für Zuschüsse und Zulagen</b>	<b>293.784</b>	<b>200.976</b>	<b>194.493</b>
<b>C. Rückstellungen</b>	<b>62.400</b>	<b>49.700</b>	<b>221.600</b>
<b>D. Verbindlichkeiten</b>	<b>4.886.845</b>	<b>7.867.077</b>	<b>7.795.085</b>
<b>E. Rechnungsabgrenzungsposten</b>	<b>8.558</b>	<b>4.252</b>	<b>334.240</b>
<b>Passiva</b>	<b>8.873.389</b>	<b>12.021.501</b>	<b>13.047.847</b>

**Gewinn- und Verlustrechnung**

	2017	2018	2019
	€	€	€
1. Umsatzerlöse	1.737.666	1.823.039	2.134.954
2. Erträge aus der Auflösung des Sonderpostens	524.440	92.808	0
3. Veränderung des Bestands an fertigen Leistungen	0	0	0
4. Andere aktivierte Eigenleistungen	0	0	0
5. Sonstige betriebliche Erträge	181.744	147.555	337.470
<b>6. Summe betriebliche Erträge</b>	<b>2.443.850</b>	<b>2.063.402</b>	<b>2.472.424</b>
7. Materialaufwand	0	0	0
8. Personalaufwand	503.622	571.746	536.467
9. Abschreibungen	828.282	274.179	384.162
10. Sonstige betriebliche Aufwendungen	962.533	1.082.599	1.109.035
<b>11. Summe betriebliche Aufwendungen</b>	<b>2.294.436</b>	<b>1.928.524</b>	<b>2.029.664</b>
<b>12. Betriebliches Ergebnis (EBIT)</b>	<b>149.414</b>	<b>134.878</b>	<b>442.760</b>
13. Sonstige Zinsen / Finanzerträge	956	0	0
14. Zinsen und ähnliche Aufwendungen	214.067	198.856	174.350
<b>15. Finanzergebnis</b>	<b>-213.111</b>	<b>-198.856</b>	<b>-174.350</b>
<b>16. Ergebnis vor Steuern (EBT)</b>	<b>-63.698</b>	<b>-63.978</b>	<b>268.410</b>
17. Steuern	56.825	56.825	65.478
<b>18. Jahresüberschuss / Jahresfehlbetrag</b>	<b>-120.523</b>	<b>-120.803</b>	<b>202.933</b>
+ Gewinnvortrag (+) / Verlustvortrag (-)	-2.945.902	-2.945.902	-2.945.902
+ Entnahme aus Kapitalrücklage	120.523	120.803	0
<b>19. Bilanzgewinn / Bilanzverlust</b>	<b>-2.945.902</b>	<b>-2.945.902</b>	<b>-2.742.970</b>

#### 4.4.2.1 CeNTech GmbH

##### A. Allgemeine Unternehmensdaten für 2019

<b>CeNTech GmbH</b>	
Heisenbergstraße 11	www.centech.de
48149 Münster	email: office@centech.de
Telefon: (0251) 5 34 06 - 100	

**Gründungsjahr:** 2001

<b>Gesellschafter</b>	<b>Stammkapitalanteile</b>	
	<b>in €</b>	<b>in %</b>
Technologieförderung Münster GmbH	395.000	79,00
Sparkasse Münsterland Ost	100.000	20,00
Westfälische Wilhelms-Universität Münster	5.000	1,00
<b>Gesamt</b>	<b>500.000</b>	<b>100,00</b>

##### Gegenstand und Leistungen des Unternehmens

Gegenstand des Unternehmens ist der Bau und der Betrieb des interdisziplinären Zentrums für Nanotechnologie mit dem besonderen Ziel der Förderung des Technologietransfers auf diesem Gebiet. Im Zusammenhang damit werden auch Dienstleistungen für Unternehmen, Forschungseinrichtungen sowie andere Institutionen erbracht, sofern ein unmittelbarer Zusammenhang mit dem Unternehmenszweck besteht.

##### Organe der Gesellschaft

<b>Geschäftsführung</b>	Klaus Richter
Dr. Thomas Robbers	Matthias Schwarte
<b>Aufsichtsrat</b>	<b>Gesellschafterversammlung</b>
Jens Christian Heinemann, Ratsherr, Vorsitzender	Vertretungen der einzelnen Gesellschafter und der Stadt Münster
Mathias Kersting, Ratsherr, stv. Vorsitzender	
Robin Denstorff, Stadtbaurat	

## B. Wirtschaftliche Unternehmensdaten

Die unter der Rubrik *Gegenstand des Unternehmens* aufgeführten Unternehmensziele entsprechen dem gesetzlich vorgeschriebenen öffentlichen Zweck des CeNTech. Die Erfüllung des öffentlichen Zwecks im Geschäftsjahr 2019 ist anhand der wirtschaftlichen Unternehmensdaten ersichtlich.

Einen Überblick über die wirtschaftlichen Unternehmensdaten geben die nachfolgenden Übersichten und ausgesuchte Kennzahlen sowie die Bilanz und Gewinn- und Verlustrechnung.

### Anzahl der Beschäftigten\*

	2017	2018	2019
<b>Insgesamt</b>	<b>2</b>	<b>2</b>	<b>3,75</b>

\* Beschäftigte im Jahresdurchschnitt

### Finanz- und Beteiligungserträge/-aufwendungen

Die Finanz- und Beteiligungserträge/-aufwendungen stellen die Bruttoausschüttungen der Beteiligungen an die Stadt Münster (Erträge) bzw. die darauf anfallenden Steuerzahlungen oder die Zuschussaufwendungen (z.B. Zuführungen zur Kapitalrücklage) der Stadt Münster an die Beteiligungen dar.

T€	2017	2018	2019
Erträge des städtischen Haushalts	0	0	0
Aufwendungen des städtischen Haushalts	0	0	0

### Betriebswirtschaftliches Kennzahlen-Set\*

	2017	2018	2019
Eigenkapitalquote	28,8%	29,9%	31,3%
Eigenkapitalrentabilität	-2,4%	-2,1%	-2,8%
Liquidität 2. Grades	17,2	33,0	29,8
Anlagendeckungsgrad 2	106,0%	107,5%	109,0%
Verschuldungsgrad	4,1%	5,3%	2,8%
Umsatzrentabilität	-15,6%	-14,1%	-19,5%
Personalintensität	15,3%	15,4%	16,2%

\*Die Definitionen der Kennzahlen sind in Anlage 1 im Anhang aufgeführt.

**Bilanz**

	31.12.2016	31.12.2017	31.12.2018
	€	€	€
<b>A. Anlagevermögen</b>			
I. Immaterielle Vermögensgegenstände	32	3	3
II. Sachanlagen	10.795.747	10.374.894	9.955.678
III. Finanzanlagen	0	0	0
<b>Anlagevermögen</b>	<b>10.795.779</b>	<b>10.374.897</b>	<b>9.955.681</b>
<b>B. Umlaufvermögen</b>			
I. Vorräte	0	0	0
II. Forderungen / Sonstige Vermögensgegenstände	119.393	97.735	95.457
III. Wertpapiere	0	0	0
IV. Flüssige Mittel	485.949	643.731	817.343
<b>Umlaufvermögen</b>	<b>605.342</b>	<b>741.466</b>	<b>912.799</b>
<b>C. Rechnungsabgrenzungsposten</b>	<b>9.991</b>	<b>10.321</b>	<b>10.588</b>
<b>Aktiva</b>	<b>11.411.111</b>	<b>11.126.683</b>	<b>10.879.068</b>
<b>A. Eigenkapital</b>			
I. Gezeichnetes Kapital	500.000	500.000	500.000
II. Kapitalrücklagen	2.662.432	2.706.275	2.756.151
III. Bilanzgewinn / Bilanzverlust	0	0	0
<b>Eigenkapital</b>	<b>3.162.432</b>	<b>3.206.275</b>	<b>3.256.151</b>
<b>B. Sonderposten</b>	<b>8.127.452</b>	<b>7.788.178</b>	<b>7.449.968</b>
<b>C. Rückstellungen</b>	<b>37.267</b>	<b>44.010</b>	<b>103.270</b>
<b>D. Verbindlichkeiten</b>	<b>81.650</b>	<b>43.231</b>	<b>27.689</b>
<b>E. Rechnungsabgrenzungsposten</b>	<b>2.310</b>	<b>44.990</b>	<b>41.990</b>
<b>Passiva</b>	<b>11.411.111</b>	<b>11.126.683</b>	<b>10.879.068</b>

**Gewinn- und Verlustrechnung**

	2016	2017	2018
	€	€	€
1. Umsatzerlöse	600.700	487.998	493.955
2. Erträge aus der Auflösung eines Sonderpostens	341.198	339.275	338.210
3. Andere aktivierte Eigenleistungen	0	0	0
4. Sonstige betriebliche Erträge	54.974	68.219	83.431
<b>5. Summe betriebliche Erträge</b>	<b>996.872</b>	<b>895.492</b>	<b>915.596</b>
6. Materialaufwand	0	0	0
7. Personalaufwand	137.934	144.562	147.883
8. Abschreibungen	425.611	421.830	420.740
9. Sonstige betriebliche Aufwendungen	450.548	381.406	393.002
<b>10. Summe betriebliche Aufwendungen</b>	<b>1.014.093</b>	<b>947.799</b>	<b>961.624</b>
<b>11. Betriebliches Ergebnis (EBIT)</b>	<b>-17.222</b>	<b>-52.306</b>	<b>-46.028</b>
12. Sonstige Zinsen / Finanzerträge	0	0	0
13. Zinsen und ähnliche Aufwendungen	0	0	0
<b>14. Finanzergebnis</b>	<b>0</b>	<b>0</b>	<b>0</b>
<b>15. Ergebnis vor Steuern (EBT)</b>	<b>-17.222</b>	<b>-52.306</b>	<b>-46.028</b>
16. Steuern	26.116	23.850	23.852
<b>17. Jahresüberschuss / Jahresfehlbetrag</b>	<b>-43.338</b>	<b>-76.156</b>	<b>-69.880</b>
+ Entnahme aus Kapitalrücklage	43.338	76.156	69.880
<b>18. Bilanzgewinn / Bilanzverlust</b>	<b>0</b>	<b>0</b>	<b>0</b>

## 4.5 GML Gewerbepark Münster-Loddenheide GmbH

### A. Allgemeine Unternehmensdaten für 2019

GML Gewerbepark Münster-Loddenheide GmbH	
Weseler Straße 230	
48151 Münster	
Telefon: (0251) 5 98 - 0	

**Gründungsjahr:** 1996

Gesellschafter	Stammkapitalanteile	
	in €	in %
Stadt Münster	204.517	33,33
Sparkasse Münsterland Ost	102.258	16,67
GML (eigene Anteile)	306.775	50,00
<b>Gesamt</b>	<b>613.550</b>	<b>100,00</b>

### Gegenstand und Leistungen des Unternehmens

Gegenstand des Unternehmens ist der Erwerb des Grundstücks Münster-Loddenheide, Flur 178, Flurstücke 309, 310 und 388 (ehem. Stützpunkt der britischen Rheinarmee) sowie dessen Baureifmachung, Bebauung, Veräußerung und Verwaltung. Darüber hinaus darf die Gesellschaft alle Arten von Grundstücksentwicklungen und städtebaulichen Maßnahmen durchführen, die der Verbesserung der Wirtschaftsstruktur in Münster dienen.

### Organe der Gesellschaft

Geschäftsführung	Gesellschafterversammlung
Dr. Thomas Robbers	Vertretungen der einzelnen Gesellschafter und der Stadt Münster
Frank Knura	

## B. Wirtschaftliche Unternehmensdaten

Die unter der Rubrik *Gegenstand des Unternehmens* aufgeführten Unternehmensziele entsprechen dem gesetzlich vorgeschriebenen öffentlichen Zweck der GML. Die Erfüllung des öffentlichen Zwecks im Geschäftsjahr 2019 ist anhand der wirtschaftlichen Unternehmensdaten ersichtlich.

Die wirtschaftliche Lage und die zukünftige Entwicklung des Unternehmens sind im Detail dem Lagebericht des Jahresabschlusses 2019 im Bundesanzeiger (<https://www.bundesanzeiger.de>) zu entnehmen.

Einen Überblick über die wirtschaftlichen Unternehmensdaten geben die nachfolgenden Übersichten und ausgesuchte Kennzahlen sowie die Bilanz und Gewinn- und Verlustrechnung.

### Anzahl der Beschäftigten

In den Geschäftsjahren 2017 bis 2019 wurden keine Mitarbeiter beschäftigt.

### Finanz- und Beteiligungserträge/-aufwendungen

Die Finanz- und Beteiligungserträge/-aufwendungen stellen die Bruttoausschüttungen der Beteiligungen an die Stadt Münster (Erträge) bzw. die darauf anfallenden Steuerzahlungen oder die Zuschussaufwendungen (z.B. Zuführungen zur Kapitalrücklage) der Stadt Münster an die Beteiligungen dar.

T€	2017	2018	2019
Erträge des städtischen Haushalts	0	0	0
Aufwendungen des städtischen Haushalts	0	0	0

### Betriebswirtschaftliches Kennzahlen-Set\*

	2017	2018	2019
Eigenkapitalquote	99,7%	97,4%	99,9%
Eigenkapitalrentabilität	-1,2%	11,5%	-0,7%
Liquidität 2. Grades	478,2	112,5	9.400,4
Anlagendeckungsgrad 2	-	-	-
Verschuldungsgrad	0,3%	2,6%	0,1%
Umsatzrentabilität	-9,5%	45,7%	-2768,4%
Personalintensität	0,0%	0,0%	0,0%

\*Die Definitionen der Kennzahlen sind in Anlage 1 im Anhang aufgeführt.

## Bilanz

	31.12.2017	31.12.2018	31.12.2019
	€	€	€
<b>A. Anlagevermögen</b>			
I. Immaterielle Vermögensgegenstände	0	0	0
II. Sachanlagen	0	0	0
III. Finanzanlagen	0	0	0
<b>Anlagevermögen</b>	<b>0</b>	<b>0</b>	<b>0</b>
<b>B. Umlaufvermögen</b>			
I. Vorräte	2.291.605	1.758.090	1.758.090
II. Forderungen / Sonstige Vermögensgegenstände	276.410	0	21.338
III. Wertpapiere	0	0	0
IV. Flüssige Mittel	4.257.136	6.132.469	5.861.713
<b>Umlaufvermögen</b>	<b>6.825.150</b>	<b>7.890.559</b>	<b>7.641.141</b>
<b>C. Rechnungsabgrenzungsposten</b>	<b>0</b>	<b>0</b>	<b>0</b>
<b>Aktiva</b>	<b>6.825.150</b>	<b>7.890.559</b>	<b>7.641.141</b>
<b>A. Eigenkapital</b>			
I. Gezeichnetes Kapital	306.775	306.775	306.775
II. Kapitalrücklagen	4.557.622	4.557.622	4.557.622
III. Gewinnrücklagen	0	0	0
IV. Gewinnvortrag / Verlustvortrag	0	0	0
V. Bilanzgewinn / Bilanzverlust	1.941.273	2.824.101	2.769.620
<b>Eigenkapital</b>	<b>6.805.670</b>	<b>7.688.499</b>	<b>7.634.018</b>
<b>B. Rückstellungen</b>	<b>10.000</b>	<b>147.539</b>	<b>6.500</b>
<b>C. Verbindlichkeiten</b>	<b>9.480</b>	<b>54.521</b>	<b>624</b>
<b>D. Rechnungsabgrenzungsposten</b>	<b>0</b>	<b>0</b>	<b>0</b>
<b>Passiva</b>	<b>6.825.150</b>	<b>7.890.559</b>	<b>7.641.141</b>

## Gewinn- und Verlustrechnung

	2017	2018	2019
	€	€	€
1. Umsatzerlöse	897.119	1.932.905	1.968
2. Veränderung des Bestands an fertigen Leistungen	0	0	0
3. Andere aktivierte Eigenleistungen	0	0	0
4. Sonstige betriebliche Erträge	398	41.171	617
<b>5. Summe betriebliche Erträge</b>	<b>897.517</b>	<b>1.974.076</b>	<b>2.585</b>
6. Materialaufwand	829.847	533.515	1.968
7. Personalaufwand	0	0	0
8. Abschreibungen	0	0	0
9. Sonstige betriebliche Aufwendungen	162.736	182.398	65.324
<b>10. Summe betriebliche Aufwendungen</b>	<b>992.583</b>	<b>715.913</b>	<b>67.292</b>
<b>11. Betriebliches Ergebnis (EBIT)</b>	<b>-95.066</b>	<b>1.258.163</b>	<b>-64.708</b>
12. Sonstige Zinsen / Finanzerträge	278	0	0
13. Zinsen und ähnliche Aufwendungen	6.119	0	0
<b>14. Finanzergebnis</b>	<b>-5.841</b>	<b>0</b>	<b>0</b>
<b>15. Ergebnis vor Steuern (EBT)</b>	<b>-100.907</b>	<b>1.258.163</b>	<b>-64.708</b>
16. Steuern	-15.971	375.334	-10.226
<b>17. Jahresüberschuss / Jahresfehlbetrag</b>	<b>-84.936</b>	<b>882.829</b>	<b>-54.481</b>
+ Gewinnvortrag (+) / Verlustvortrag (-)	2.026.209	1.941.273	2.824.101
<b>18. Bilanzgewinn / Bilanzverlust</b>	<b>1.941.273</b>	<b>2.824.101</b>	<b>2.769.620</b>

## 4.6 KonvOY GmbH

### A. Allgemeine Unternehmensdaten für 2019

KonvOY GmbH	
Engelstraße 49	www.konvoy-muenster.de
48143 Münster	email: info@konvoy-muenster.de
Tel. 0251 / 492 – 7033	

Gründungsjahr: 2017

Gesellschafter	Stammkapitalanteile	
	in €	in %
Stadt Münster	500.000	100,00

Beteiligungen der Gesellschaft	Stammkapital	
	in €	davon Anteile in %
NRW.URBAN Kommunale Entwicklung GmbH	100.000	1,00

### Gegenstand und Leistungen des Unternehmens

Gegenstand des Unternehmens ist die Verbesserung der Wohnraumversorgung in Münster durch die Entwicklung der Konversionsflächen der Grundstücksareale der ehemaligen York- und Oxford-Kaserne. Dies wird gewährleistet durch Erwerb, Baureifmachung, Bewirtschaftung und Veräußerung von Grundstücken, Teilen von Grundstücken und von grundstücksgleichen Rechten.

Die Gesellschaft führt ihre Geschäfte unter Beachtung der wohnungspolitischen Zielsetzungen. Besondere Beachtung finden sollen dabei die Versorgung der Wohnungssuchenden mit preisgünstigem Wohnraum, die Belange der nachhaltigen Quartiersentwicklung sowie des Klimaschutzes der Stadt Münster.

### Organe der Gesellschaft

<b>Geschäftsführung</b>	Marianne Koch, Ratsfrau
Siegfried Thielen, bis 30.06.2019	Jörg Möltgen
Stephan Aumann, ab 01.07.2019	Andreas Nicklas, Ratsherr
	Alfons Reinkemeier, bis 31.12.2019
<b>Aufsichtsrat</b>	Jürgen Reuter, Ratsherr
Otto Reiners, Ratsherr, Vorsitzender	Rüdiger Sagel, Ratsherr
Georg Fehlauer, 1. stv. Vorsitz, bis 25.01.2019 †	Angela Stähler, Ratsfrau
Stephan Brinktrine, Ratsherr, 2. stv. Vorsitzender	
Karl-Heinz Beitelhoff	<b>Gesellschaftsversammlung</b>
Richard-Michael Halberstadt, Ratsherr	Städtische Vertretung: Robin Denstorff
Mathias Kersting, Ratsherr	

## B. Wirtschaftliche Unternehmensdaten

Die unter der Rubrik *Gegenstand des Unternehmens* aufgeführten Unternehmensziele entsprechen dem gesetzlich vorgeschriebenen öffentlichen Zweck der KonvOY. Die Erfüllung des öffentlichen Zwecks im Geschäftsjahr 2019 ist anhand der wirtschaftlichen Unternehmensdaten ersichtlich.

Die wirtschaftliche Lage und die zukünftige Entwicklung des Unternehmens sind im Detail dem Lagebericht des Jahresabschlusses 2019 im Bundesanzeiger (<https://www.bundesanzeiger.de>) zu entnehmen.

Einen Überblick über die wirtschaftlichen Unternehmensdaten geben die nachfolgenden Übersichten und ausgesuchte Kennzahlen sowie die Bilanz und Gewinn- und Verlustrechnung.

### Anzahl der Beschäftigten

	2017	2018	2019
Männlich	0	0	1
Weiblich	0	0	3
<b>Insgesamt</b>	<b>0</b>	<b>0</b>	<b>4</b>

\* Beschäftigte im Jahresdurchschnitt

### Finanz- und Beteiligungserträge/-aufwendungen

Die Finanz- und Beteiligungserträge/-aufwendungen stellen die Bruttoausschüttungen der Beteiligungen an die Stadt Münster (Erträge) bzw. die darauf anfallenden Steuerzahlungen oder die Zuschussaufwendungen (z.B. Zuführungen zur Kapitalrücklage) der Stadt Münster an die Beteiligungen dar.

T€	2017	2018	2019
Erträge des städtischen Haushalts	0	0	0
Aufwendungen des städtischen Haushalts	0	0	0

### Betriebswirtschaftliches Kennzahlen-Set\*

	2017	2018	2019
Eigenkapitalquote	93,5%	0,1%	0,0%
Eigenkapitalrentabilität	-3,9%	n.a.	n.a.
Liquidität 2. Grades	11,9	2,4	1,0
Anlagendeckungsgrad 2	n.a.	n.a.	n.a.
Verschuldungsgrad	6,9%	n.a.	n.a.
Umsatzrentabilität	n.a.	-1278,1%	-178,9%
Personalintensität	0,0%	0,0%	2,1%

\*Die Definitionen der Kennzahlen sind in Anlage 1 im Anhang aufgeführt.

**Bilanz**

	31.12.2017*	31.12.2018	31.12.2019
	€	€	€
<b>A. Anlagevermögen</b>			
I. Immaterielle Vermögensgegenstände	0	0	0
II. Sachanlagen	0	0	10.391
III. Finanzanlagen	0	1.224	1.224
<b>Anlagevermögen</b>	<b>0</b>	<b>1.224</b>	<b>11.615</b>
<b>B. Umlaufvermögen</b>			
I. Zum Verkauf bestimmte Grundstücke und andere Vorräte	190.900	66.731.932	73.278.842
II. Forderungen / Sonstige Vermögensgegenstände	0	0	7.168.925
III. Wertpapiere	0	0	0
IV. Flüssige Mittel	323.654	0	0
<b>Umlaufvermögen</b>	<b>514.554</b>	<b>74.580.721</b>	<b>80.447.767</b>
<b>C. Rechnungsabgrenzungsposten</b>	<b>0</b>	<b>0</b>	<b>0</b>
<b>Nicht gedeckter Fehlbetrag</b>	<b>0</b>	<b>0</b>	<b>1.177.949</b>
<b>Aktiva</b>	<b>514.554</b>	<b>74.581.946</b>	<b>81.637.331</b>
<b>A. Eigenkapital</b>			
I. Gezeichnetes Kapital	500.000	500.000	500.000
II. Kapitalrücklagen	0	0	0
III. Gewinnrücklagen	0	0	0
IV. Gewinnvortrag / Verlustvortrag	0	-18.697	-456.860
V. Bilanzgewinn / Bilanzverlust	-18.697	-438.162	-1.221.089
VI. Nicht gedeckter Fehlbetrag	0	0	1.177.949
<b>Eigenkapital</b>	<b>481.303</b>	<b>43.140</b>	<b>0</b>
<b>B. Rückstellungen</b>			
I. Steuerrückstellungen	0	77.000	282.100
II. sonstige Rückstellungen	6.000	92.026	448.350
<b>Rückstellungen</b>	<b>6.000</b>	<b>169.026</b>	<b>730.450</b>
<b>C. Verbindlichkeiten</b>	<b>27.251</b>	<b>74.369.779</b>	<b>80.842.153</b>
<b>D. Rechnungsabgrenzungsposten</b>	<b>0</b>	<b>0</b>	<b>64.728</b>
<b>Passiva</b>	<b>514.554</b>	<b>74.581.946</b>	<b>81.637.331</b>

**Gewinn- und Verlustrechnung**

	2017*	2018	2019
	€	€	€
1. Umsatzerlöse	0	34.283	682.367
2. Veränderung des Bestands an unfertigen Leistungen	0	1.152.156	6.546.910
3. Andere aktivierte Eigenleistungen	0	0	0
4. Sonstige betriebliche Erträge	0	0	10.380
<b>5. Summe betriebliche Erträge</b>	<b>0</b>	<b>1.186.439</b>	<b>7.239.657</b>
6. Materialaufwand	0	1.220.495	5.791.021
7. Personalaufwand	0	0	156.948
8. Abschreibungen	0	0	135
9. Sonstige betriebliche Aufwendungen	18.697	146.649	1.379.255
<b>10. Summe betriebliche Aufwendungen</b>	<b>18.697</b>	<b>1.367.144</b>	<b>7.327.359</b>
<b>11. Betriebliches Ergebnis (EBIT)</b>	<b>-18.697</b>	<b>-180.705</b>	<b>-87.702</b>
12. Sonstige Zinsen / Finanzerträge	0	0	0
13. Zinsen und ähnliche Aufwendungen	0	180.457	829.860
<b>14. Finanzergebnis</b>	<b>0</b>	<b>-180.457</b>	<b>-829.860</b>
<b>15. Ergebnis vor Steuern (EBT)</b>	<b>-18.697</b>	<b>-361.162</b>	<b>-917.562</b>
16. Steuern	0	77.000	303.528
<b>17. Jahresüberschuss / Jahresfehlbetrag</b>	<b>-18.697</b>	<b>-438.162</b>	<b>-1.221.090</b>
<b>18. Bilanzgewinn / Bilanzverlust</b>	<b>-18.697</b>	<b>-438.162</b>	<b>-1.221.090</b>

\* beginnend am 20.04.2017

## 4.7 NRW.URBAN Kommunale Entwicklung GmbH

### A. Allgemeine Unternehmensdaten für 2019

NRW.URBAN Kommunale Entwicklung GmbH (NRW.URBAN KE)	
Fritz-Vomfelde-Straße 10	www.nrw-urban.de
40547 Düsseldorf	email: info@nrw-urban.de
Tel. (0211) 54238-0	

**Gründungsjahr:** 2016

Gesellschafter	Stammkapitalanteile	
	in €	in %
NRW.URBAN Service GmbH	73.000	73,00
Gemeinde Lotte	1.000	1,00
Gemeinde Nordwalde	1.000	1,00
Gemeinde Rommerskirchen	1.000	1,00
KonvOY GmbH, Münster	1.000	1,00
Stadt Beckum	1.000	1,00
Stadt Bochum	1.000	1,00
Stadt Bornheim	1.000	1,00
Stadt Dortmund	1.000	1,00
Stadt Duisburg	1.000	1,00
Stadt Erftstadt	1.000	1,00
Stadt Eschweiler	1.000	1,00
Stadt Everswinkel	1.000	1,00
Stadt Gelsenkirchen	1.000	1,00
Stadt Gladbeck	1.000	1,00
Stadt Hamm	1.000	1,00
Stadt Herdecke	1.000	1,00
Stadt Krefeld	1.000	1,00
Stadt Meerbusch	1.000	1,00
Stadt Mettmann	1.000	1,00
Stadt Münster	1.000	1,00
Stadt Neukirchen-Vluyn	1.000	1,00
Stadt Rheinberg	1.000	1,00
Stadt Soest	1.000	1,00
Stadt Stadtlohn	1.000	1,00
Stadt Telgte	1.000	1,00
Stadt Wuppertal	1.000	1,00
Wirtschaftsförderungsgesellschaft Herne	1.000	1,00
<b>Gesamt</b>	<b>100.000</b>	<b>100,00</b>

## Gegenstand und Leistungen des Unternehmens

Gegenstand der Gesellschaft ist gemäß § 2 des Gesellschaftsvertrages die Erbringung von Dienstleistungen in erster Linie gegenüber den nordrhein-westfälischen Kommunen und kommunal nahestehenden Dritten, wie beispielsweise kommunalen Wirtschaftsförderungsgesellschaften und Stadtentwicklungsgesellschaften, insbesondere in Zusammenhang mit der Baulandentwicklung sowie der Wahrnehmung von städtebaulichen Aufgaben, Maßnahmen der Stadtentwicklung und Strukturpolitik, Aufbereitung, Erschließung und Verwertung von Baulandflächen sowie verwandten Geschäften. Es besteht ein Geschäftsbesorgungsvertrag mit der NRW.URBAN Service GmbH, Dortmund.

## Organe der Gesellschaft

Geschäftsführung	Gesellschafterversammlung
Ludger Kloidt	Vertretungen der einzelnen Gesellschafter
Franz Meiers	

## B. Wirtschaftliche Unternehmensdaten

Die unter der Rubrik *Gegenstand des Unternehmens* aufgeführten Unternehmensziele entsprechen dem gesetzlich vorgeschriebenen öffentlichen Zweck der NRW.URBAN KE. Die Erfüllung des öffentlichen Zwecks im Geschäftsjahr 2019 ist anhand der wirtschaftlichen Unternehmensdaten ersichtlich.

Die wirtschaftliche Lage und die zukünftige Entwicklung des Unternehmens sind im Detail dem Lagebericht des Jahresabschlusses 2019 im Bundesanzeiger (<https://www.bundesanzeiger.de>) zu entnehmen.

Einen Überblick über die wirtschaftlichen Unternehmensdaten geben die nachfolgenden Übersichten und ausgesuchte Kennzahlen sowie die Bilanz und Gewinn- und Verlustrechnung.

### Anzahl der Beschäftigten

In den Geschäftsjahren 2017 bis 2019 wurden keine Mitarbeiter beschäftigt.

### Finanz- und Beteiligungserträge/-aufwendungen

Die Finanz- und Beteiligungserträge/-aufwendungen stellen die Bruttoausschüttungen der Beteiligungen an die Stadt Münster (Erträge) bzw. die darauf anfallenden Steuerzahlungen oder die Zuschussaufwendungen (z.B. Zuführungen zur Kapitalrücklage) der Stadt Münster an die Beteiligungen dar.

T€	2017	2018	2019
Erträge des städtischen Haushalts	0	0	0
Aufwendungen des städtischen Haushalts	0	0	0

### Betriebswirtschaftliches Kennzahlen-Set\*

	2017	2018	2019
Eigenkapitalquote	89,1%	25,6%	6,3%
Eigenkapitalrentabilität	-5,7%	-4,2%	5,2%
Liquidität 2. Grades	32,1	1,3	1,0
Anlagendeckungsgrad 2	21418,5%	27418,4%	43392,0%
Verschuldungsgrad	12,3%	291,2%	1480,3%
Umsatzrentabilität	n.a.	-1,8%	0,2%
Personalintensität	0,0%	0,0%	0,0%

\*Die Definitionen der Kennzahlen sind in Anlage 1 im Anhang aufgeführt.

**Bilanz**

	31.12.2017	31.12.2018	31.12.2019
	€	€	€
<b>A. Anlagevermögen</b>			
I. Immaterielle Vermögensgegenstände	0	0	0
II. Sachanlagen	403	302	201
III. Finanzanlagen	0	0	0
<b>Anlagevermögen</b>	<b>403</b>	<b>302</b>	<b>201</b>
<b>B. Umlaufvermögen</b>			
I. Zum Verkauf bestimmte Grundstücke und andere Vorräte	0	18.459	78.034
II. Forderungen / Sonstige Vermögensgegenstände	100	214.828	1.271.391
III. Wertpapiere	0	0	0
IV. Flüssige Mittel	96.343	90.364	30.955
<b>Umlaufvermögen</b>	<b>96.443</b>	<b>323.651</b>	<b>1.380.380</b>
<b>C. Rechnungsabgrenzungsposten</b>	<b>0</b>	<b>0</b>	<b>0</b>
<b>Aktiva</b>	<b>96.846</b>	<b>323.953</b>	<b>1.380.582</b>
<b>A. Eigenkapital</b>			
I. Gezeichnetes Kapital	100.000	100.000	100.000
II. Kapitalrücklagen	0	0	0
III. Gewinnrücklagen	0	0	0
IV. Gewinnvortrag / Verlustvortrag	-8.838	-13.754	-17.196
V. Jahresüberschuss / Jahresfehlbetrag	-4.917	-3.442	4.558
<b>Eigenkapital</b>	<b>86.246</b>	<b>82.804</b>	<b>87.361</b>
<b>B. Rückstellungen</b>	<b>7.600</b>	<b>3.200</b>	<b>4.100</b>
<b>C. Verbindlichkeiten</b>	<b>3.000</b>	<b>237.950</b>	<b>1.289.121</b>
<b>D. Rechnungsabgrenzungsposten</b>	<b>0</b>	<b>0</b>	<b>0</b>
<b>Passiva</b>	<b>96.846</b>	<b>323.953</b>	<b>1.380.582</b>

**Gewinn- und Verlustrechnung**

	2017	2018	2019
	€	€	€
1. Umsatzerlöse	0	186.129	1.894.227
2. Veränderung des Bestands an unfertigen Leistungen	0	18.459	59.575
3. Andere aktivierte Eigenleistungen	0	0	0
4. Sonstige betriebliche Erträge	2.984	0	0
<b>5. Summe betriebliche Erträge</b>	<b>2.984</b>	<b>204.589</b>	<b>1.953.802</b>
6. Materialaufwand	0	201.929	1.924.268
7. Personalaufwand	0	0	0
8. Abschreibungen	101	101	101
9. Sonstige betriebliche Aufwendungen	7.800	6.001	24.875
<b>10. Summe betriebliche Aufwendungen</b>	<b>7.900</b>	<b>208.031</b>	<b>1.949.244</b>
<b>11. Betriebliches Ergebnis (EBIT)</b>	<b>-4.917</b>	<b>-3.442</b>	<b>4.558</b>
12. Sonstige Zinsen / Finanzerträge	0	0	466
13. Zinsen und ähnliche Aufwendungen	0	0	466
<b>14. Finanzergebnis</b>	<b>0</b>	<b>0</b>	<b>0</b>
<b>15. Ergebnis vor Steuern (EBT)</b>	<b>-4.917</b>	<b>-3.442</b>	<b>4.558</b>
16. Steuern	0	0	0
<b>18. Jahresüberschuss / Jahresfehlbetrag</b>	<b>-4.917</b>	<b>-3.442</b>	<b>4.558</b>

## 4.8 Klärschlammverwertung Buchenhofen GmbH

### A. Allgemeine Unternehmensdaten für 2019

4.8 Klärschlammverwertung Buchenhofen GmbH	
Buchenhofen 45	<a href="https://www.wupperverband.de/ueber-uns/gmbhs/klaer-schlammverwertung-buchenhofen-gmbh">https://www.wupperverband.de/ueber-uns/gmbhs/klaer-schlammverwertung-buchenhofen-gmbh</a>
42329 Wuppertal	
Tel. 0202 / 274 6107	info@wupperverband.de

Gründungsjahr: 2019

Gesellschafter	Stammkapitalanteile	
	in €	in %
Wupperverband	15.275	30,55
Bergisch-Rheinischer Wasserverband	11.805	23,61
Stadt Münster	9.030	18,06
Aggerverband	8.335	16,67
Landeshauptstadt Düsseldorf	5.555	11,11
<b>Gesamt</b>	<b>50.000</b>	<b>100,00</b>

### Gegenstand und Leistungen des Unternehmens

Öffentlicher Zweck der Gesellschaft ist die Verwertung und Entsorgung der bei der Abwasserentsorgung und -aufbereitung anfallenden Abfälle für Ihre Gesellschafter. Zur Auslastung freier Kapazitäten kann eine Tätigkeit außerhalb des Gemeindegebietes erfolgen (Annexstätigkeit). Gegenstände des Unternehmens sind die Planung, Errichtung und der Betrieb einer Klärschlammverbrennungsanlage, die Erzeugung, Verwertung, Vermarktung und der Verkauf der bei der Klärschlammverbrennung gewonnenen Energien, die Depositionierung und Entsorgung der bei der Verbrennung anfallenden Reststoffe, das Recyclen des Phosphors aus der Klärschlammmasche und dessen Verwertung und Vermarktung und Dienstleistungen aller Art auf dem Gebiet der Klärschlamm Entsorgung sowie die damit im Zusammenhang stehenden Aufgaben der Abfallentsorgung.

### Organe der Gesellschaft

<b>Geschäftsführung</b>	Thorsten Falk, Aggerverband
Dirk Salomon	Martin Freund, Wupperverband
	Michael Grimm, Stadt Münster
<b>Aufsichtsrat</b>	Andreas Hartnigk, Stadt Düsseldorf
Prof. Dr. Lothar Scheuer, Vorsitzender, Aggerverband	Ingo Noppen, Stadt Düsseldorf
	Georg Wulf, Wupperverband
Hans-Bernd Schumacher, stv. Vorsitzender Bergisch-Rheinischer Wasserverband,	Michael Zirngiebl, Wupperverband
Engin Alparslan, Bergisch-Rheinischer Wasserverband, Beigeordneter	<b>Gesellschafterversammlung</b>
	Vertretungen der einzelnen Gesellschafter
Frank Baumann, Stadt Münster, Ratsherr	

## B. Wirtschaftliche Unternehmensdaten

Die unter der Rubrik *Gegenstand des Unternehmens* aufgeführten Unternehmensziele entsprechen dem gesetzlich vorgeschriebenen öffentlichen Zweck der Klärschlammverwertung Buchenhofen GmbH. Die Erfüllung des öffentlichen Zwecks im Geschäftsjahr 2019 ist anhand der wirtschaftlichen Unternehmensdaten ersichtlich.

Die wirtschaftliche Lage und die zukünftige Entwicklung des Unternehmens sind im Detail dem Lagebericht des Jahresabschlusses 2019 im Bundesanzeiger (<https://www.bundesanzeiger.de>) zu entnehmen.

Einen Überblick über die wirtschaftlichen Unternehmensdaten geben die nachfolgenden Übersichten und ausgesuchte Kennzahlen sowie die Bilanz und Gewinn- und Verlustrechnung.

### Anzahl der Beschäftigten

Im Rumpfgeschäftsjahr 2019 wurden keine Mitarbeiter beschäftigt.

### Finanz- und Beteiligungserträge/-aufwendungen

Die Finanz- und Beteiligungserträge/-aufwendungen stellen die Bruttoausschüttungen der Beteiligungen an die Stadt Münster (Erträge) bzw. die darauf anfallenden Steuerzahlungen oder die Zuschussaufwendungen (z.B. Zuführungen zur Kapitalrücklage) der Stadt Münster an die Beteiligungen dar.

T€	2017	2018	2019
Erträge des städtischen Haushalts			0
Aufwendungen des städtischen Haushalts			0

### Betriebswirtschaftliches Kennzahlen-Set\*

	2017	2018	2019
Eigenkapitalquote			99,3%
Eigenkapitalrentabilität			-0,8%
Liquidität 2. Grades			4.122,8
Anlagendeckungsgrad 2			n.a.
Verschuldungsgrad			0,7%
Umsatzrentabilität			n.a.
Personalintensität			0,0%

\*Die Definitionen der Kennzahlen sind in Anlage 1 im Anhang aufgeführt.

**Bilanz**

	31.12.2017	31.12.2018	31.12.2019
	€	€	€
<b>A. Anlagevermögen</b>			
I. Immaterielle Vermögensgegenstände			0
II. Sachanlagen			0
III. Finanzanlagen			0
<b>Anlagevermögen</b>	<b>0</b>	<b>0</b>	<b>0</b>
<b>B. Umlaufvermögen</b>			
I. Vorräte			0
II. Forderungen / Sonstige Vermögensgegenstände			56
III. Wertpapiere			0
IV. Flüssige Mittel			1.449.724
<b>Umlaufvermögen</b>	<b>0</b>	<b>0</b>	<b>1.449.780</b>
<b>C. Rechnungsabgrenzungsposten</b>			<b>0</b>
<b>Aktiva</b>	<b>0</b>	<b>0</b>	<b>1.449.780</b>
<b>A. Eigenkapital</b>			
I. Gezeichnetes Kapital			50.000
II. Kapitalrücklagen			1.400.000
III. Gewinnrücklagen			0
IV. Jahresüberschuss / Jahresfehlbetrag			-10.840
<b>Eigenkapital</b>	<b>0</b>	<b>0</b>	<b>1.439.160</b>
<b>B. Rückstellungen</b>	<b>0</b>	<b>0</b>	<b>10.269</b>
<b>C. Verbindlichkeiten</b>			<b>352</b>
<b>D. Rechnungsabgrenzungsposten</b>			<b>0</b>
<b>Passiva</b>	<b>0</b>	<b>0</b>	<b>1.449.780</b>

**Gewinn- und Verlustrechnung**

	2017	2018	ab 17.07.2019
	€	€	€
1. Umsatzerlöse			0
2. Veränderung des Bestands an fertigen Leistungen			0
3. Andere aktivierte Eigenleistungen			0
4. Sonstige betriebliche Erträge			0
<b>5. Summe betriebliche Erträge</b>	<b>0</b>	<b>0</b>	<b>0</b>
6. Materialaufwand			0
7. Personalaufwand			0
8. Abschreibungen			0
9. Sonstige betriebliche Aufwendungen			10.840
<b>10. Summe betriebliche Aufwendungen</b>	<b>0</b>	<b>0</b>	<b>10.840</b>
<b>11. Betriebliches Ergebnis (EBIT)</b>	<b>0</b>	<b>0</b>	<b>-10.840</b>
12. Sonstige Zinsen / Finanzerträge			0
13. Zinsen und ähnliche Aufwendungen			0
<b>14. Finanzergebnis</b>	<b>0</b>	<b>0</b>	<b>0</b>
<b>15. Ergebnis vor Steuern (EBT)</b>	<b>0</b>	<b>0</b>	<b>-10.840</b>
16. Steuern			0
<b>17. Jahresüberschuss / Jahresfehlbetrag</b>	<b>0</b>	<b>0</b>	<b>-10.840</b>

## 4.9 Westfälischer Zoologischer Garten Münster GmbH

### A. Allgemeine Unternehmensdaten für 2019

<b>Westfälischer Zoologischer Garten Münster GmbH (Allwetterzoo)</b>	
Sentruper Str. 315	www.allwetterzoo.de
48161 Münster	email: info@allwetterzoo.de
Telefon: (0251) 89 04 - 0	

**Gründungsjahr:** 1874, seit 1985 GmbH

<b>Gesellschafter</b>	<b>Stammkapitalanteile</b>	
	<b>in €</b>	<b>in %</b>
Westfälischer Zoologischer Garten e.V.	7.824.050	54,60
Stadt Münster	6.507.650	45,40
<b>Gesamt</b>	<b>14.331.700</b>	<b>100,00</b>

### Gegenstand und Leistungen des Unternehmens

Der Gegenstand des Unternehmens ist der Betrieb eines Zoologischen Gartens in Münster.

„Die Gesellschaft soll die Liebe zum Tier und zur Natur und die Kenntnis von ihnen wecken und fördern. Es gehört deshalb zu ihren Aufgaben, die Zootiere nach dem neuesten Stand tiergärtnerischer Kenntnisse zu halten und Arterhaltung zu betreiben. Ihre Einrichtungen sollen der naturwissenschaftlichen Belehrung und der zoologischen Forschung dienen“. (§ 2 Abs. 1 des Gesellschaftsvertrages)

Die Gesellschaft ist ein gemeinnütziges Unternehmen im Sinne der §§ 51 ff. der Abgabenordnung und hat daher keine Gewinnerzielungsabsicht. Sie ist bestrebt, die notwendigen Ausgaben durch Eintrittsgelder, Spenden und sonstige Zuschüsse Dritter zu decken (§ 3 des Gesellschaftsvertrages).

### Organe der Gesellschaft

<b>Geschäftsführung</b>	Carola Möllemann-Appelhoff, Ratsfrau
Dr. Thomas Wilms	Jörn Möltgen
	Helge Peters
<b>Aufsichtsrat</b>	Alfons Reinkemeier, Stadtkämmerer
Rainer Knoche, Vorsitzender, bis 12.03.2019	Sybille Schulemann-Adlhoch
Dr. Ludger Hellenthal, Vorsitzender, ab 12.03.2019	Petra Seyfferth
Peter Lorenz Börgel, stv. Vorsitzender	Angela Stähler
Rainer Berg	Manuel Tomm
Christoph Happe, ab 04.06.2019	
Dr. Wolf Heinrichs, Stadtrat a.D., bis 04.06.2019	<b>Gesellschaftsversammlung</b>
Hans-Jörg Krampe	Städtische Vertretung: Robin Denstorff
Dr. Katharina Krüger	

## B. Wirtschaftliche Unternehmensdaten

Die unter der Rubrik *Gegenstand des Unternehmens* aufgeführten Unternehmensziele entsprechen dem gesetzlich vorgeschriebenen öffentlichen Zweck des Allwetterzoo. Die Erfüllung des öffentlichen Zwecks im Geschäftsjahr 2019 ist anhand der wirtschaftlichen Unternehmensdaten ersichtlich.

Die wirtschaftliche Lage und die zukünftige Entwicklung des Unternehmens sind im Detail dem Lagebericht des Jahresabschlusses 2019 im Bundesanzeiger (<https://www.bundesanzeiger.de>) zu entnehmen.

Einen Überblick über die wirtschaftlichen Unternehmensdaten geben die nachfolgenden Übersichten und ausgesuchte Kennzahlen sowie die Bilanz und Gewinn- und Verlustrechnung.

### Angaben zu Besucherzahlen

Besucherzahlen	2017	2018	2019
Tageskarten	493.995	497.797	501.939
Jahreskarten	120.420	112.673	120.475
Kinderzuschlag (3 % der Anzahl der erwachsenen Einzelbesucher)	34.701	66.208	57.737
<b>Gesamtzahl der Besucher</b>	<b>649.116</b>	<b>676.678</b>	<b>680.151</b>
Anzahl der nichtzahlenden Besucher	57.889	84.822	79.242
Anzahl der zahlenden Besucher	591.227	591.856	600.909

### Anzahl der Beschäftigten\*

	2017	2018	2019
Männlich	92	90	88
Weiblich	74	70	80
<b>Insgesamt</b>	<b>166</b>	<b>160</b>	<b>168</b>
Davon schwerbehinderte Beschäftigte	4	3	2

\*inkl. Aushilfen zum 31.12.

### Finanz- und Beteiligungserträge/-aufwendungen

Die Finanz- und Beteiligungserträge/-aufwendungen stellen die Bruttoausschüttungen der Beteiligungen an die Stadt Münster (Erträge) bzw. die darauf anfallenden Steuerzahlungen oder die Zuschussaufwendungen (z.B. Zuführungen zur Kapitalrücklage) der Stadt Münster an die Beteiligungen dar.

T€	2017	2018	2019
Erträge des städtischen Haushalts	0	0	0
Aufwendungen des städtischen Haushalts	3.800	3.900	4.100

### Betriebswirtschaftliches Kennzahlen-Set\*

	2017	2018	2019
Eigenkapitalquote	85,2%	84,3%	86,3%
Eigenkapitalrentabilität	-29,6%	-31,7%	-25,4%
Liquidität 2. Grades	2,2	2,7	9,3
Anlagendeckungsgrad 2	95,4%	96,9%	131,7%
Verschuldungsgrad	17,3%	18,7%	15,9%
Umsatzrentabilität	-50,3%	-53,7%	-56,8%
Personalintensität	44,2%	47,5%	48,5%

\*Die Definitionen der Kennzahlen sind in Anlage 1 im Anhang aufgeführt.

**Bilanz**

	31.12.2017	31.12.2018	31.12.2019
	€	€	€
<b>A. Anlagevermögen</b>			
I. Immaterielle Vermögensgegenstände	62.737	52.198	48.244
II. Sachanlagen	14.077.337	13.563.690	13.453.062
III. Finanzanlagen	0	0	0
<b>Anlagevermögen</b>	<b>14.140.074</b>	<b>13.615.889</b>	<b>13.501.306</b>
<b>B. Umlaufvermögen</b>			
I. Vorräte	340.513	421.386	423.139
II. Forderungen / Sonstige Vermögensgegenstände	1.252.634	1.543.210	6.597.315
III. Wertpapiere	0	0	0
IV. Flüssige Mittel	88.235	64.480	67.012
<b>Umlaufvermögen</b>	<b>1.681.382</b>	<b>2.029.076</b>	<b>7.087.466</b>
<b>C. Rechnungsabgrenzungsposten</b>	<b>0</b>	<b>11.894</b>	<b>12.164</b>
<b>Aktiva</b>	<b>15.821.457</b>	<b>15.656.859</b>	<b>20.600.937</b>
<b>A. Eigenkapital</b>			
I. Gezeichnetes Kapital	14.331.700	14.331.700	14.331.700
II. Kapitalrücklagen	3.131.324	3.045.081	7.959.527
III. Gewinnrücklagen	0	0	0
IV. Gewinnvortrag / Verlustvortrag	0	0	0
V. Jahresüberschuss / Jahresfehlbetrag	-3.986.243	-4.185.554	-4.512.415
<b>Eigenkapital</b>	<b>13.476.781</b>	<b>13.191.227</b>	<b>17.778.811</b>
<b>B. Sonderposten</b>	<b>9.500</b>	<b>0</b>	<b>0</b>
<b>C. Rückstellungen</b>			
I. Rückstellungen für Pensionen u.ä. Verpflichtungen	978.921	1.080.800	1.147.508
II. Steuerrückstellungen	51.755	85.059	157.342
III. sonstige Rückstellungen	339.819	378.916	383.722
<b>Rückstellungen</b>	<b>1.370.495</b>	<b>1.544.775</b>	<b>1.688.572</b>
<b>D. Verbindlichkeiten</b>	<b>598.551</b>	<b>590.553</b>	<b>718.001</b>
<b>E. Rechnungsabgrenzungsposten</b>	<b>366.130</b>	<b>330.304</b>	<b>415.553</b>
<b>Passiva</b>	<b>15.821.457</b>	<b>15.656.859</b>	<b>20.600.937</b>

**Gewinn- und Verlustrechnung**

	2017	2018	2019
	€	€	€
1. Umsatzerlöse	7.931.422	7.788.948	7.941.258
2. Zuweisungen und Zuschüsse	6.900	6.900	0
3. Veränderung des Bestands an fertigen Leistungen	0	0	0
4. Andere aktivierte Eigenleistungen	84.327	23.742	0
5. Sonstige betriebliche Erträge	467.991	435.465	317.305
<b>6. Summe betriebliche Erträge</b>	<b>8.490.640</b>	<b>8.255.055</b>	<b>8.258.563</b>
7. Materialaufwand	1.563.885	1.297.388	1.373.623
8. Personalaufwand	5.443.165	5.799.311	6.094.890
9. Abschreibungen	1.316.274	1.382.080	1.321.770
10. Sonstige betriebliche Aufwendungen	4.000.070	3.737.283	3.777.721
<b>11. Summe betriebliche Aufwendungen</b>	<b>12.323.394</b>	<b>12.216.062</b>	<b>12.568.004</b>
<b>12. Betriebliches Ergebnis (EBIT)</b>	<b>-3.832.754</b>	<b>-3.961.007</b>	<b>-4.309.442</b>
13. Sonstige Zinsen / Finanzerträge	613	0	0
14. Zinsen und ähnliche Aufwendungen	60.256	52.172	46.280
<b>15. Finanzergebnis</b>	<b>-59.643</b>	<b>-52.172</b>	<b>-46.280</b>
<b>16. Ergebnis vor Steuern (EBT)</b>	<b>-3.892.397</b>	<b>-4.013.179</b>	<b>-4.355.722</b>
17. Steuern	93.846	172.375	156.694
<b>18. Jahresüberschuss / Jahresfehlbetrag</b>	<b>-3.986.243</b>	<b>-4.185.554</b>	<b>-4.512.415</b>

## 4.10 Westfälisches Pferdemuseum Münster gGmbH

### A. Allgemeine Unternehmensdaten für 2019

Westfälisches Pferdemuseum Münster gGmbH	
Sentruper Str. 311	www.pferdemuseum.de
48161 Münster	email: info@pferdemuseum.de
Telefon: (0251) 484 27 - 0	

Gründungsjahr: 2000

Gesellschafter	Stammkapitalanteile	
	in €	in %
Verein zur Förderung des Westfälischen Pferdemuseums in Münster e. V.	49.500	99,00
Stadt Münster	500	1,00
<b>Gesamt</b>	<b>50.000</b>	<b>100,00</b>

### Gegenstand und Leistungen des Unternehmens

Gegenstand des Unternehmens ist die Förderung, die Einrichtung und der Betrieb des Westfälischen Pferdemuseums in Münster.

### Organe der Gesellschaft

Geschäftsführung	Gesellschafterversammlung
Peter Weeke	Städtische Vertretung: Michael Schetter
Sybill Ebers	

### B. Wirtschaftliche Unternehmensdaten

Die unter der Rubrik *Gegenstand des Unternehmens* aufgeführten Unternehmensziele entsprechen dem gesetzlich vorgeschriebenen öffentlichen Zweck des Pferdemuseums. Die Erfüllung des öffentlichen Zwecks im Geschäftsjahr 2019 ist anhand der wirtschaftlichen Unternehmensdaten ersichtlich.

Die wirtschaftliche Lage und die zukünftige Entwicklung des Unternehmens sind im Detail dem Lagebericht des Jahresabschlusses 2019 im Bundesanzeiger (<https://www.bundesanzeiger.de>) zu entnehmen.

Einen Überblick über die wirtschaftlichen Unternehmensdaten geben die nachfolgenden Übersichten und ausgesuchte Kennzahlen sowie die Bilanz und Gewinn- und Verlustrechnung.

**Anzahl der Beschäftigten\***

	2017	2018	2019
Beschäftigte	18	17	18

\*im Jahresdurchschnitt inkl. Aushilfen

**Finanz- und Beteiligungserträge/-aufwendungen**

Die Finanz- und Beteiligungserträge/-aufwendungen stellen die Bruttoausschüttungen der Beteiligungen an die Stadt Münster (Erträge) bzw. die darauf anfallenden Steuerzahlungen oder die Zuschussaufwendungen (z.B. Zuführungen zur Kapitalrücklage) der Stadt Münster an die Beteiligungen dar.

T€	2017	2018	2019
Erträge des städtischen Haushalts	0	0	0
Aufwendungen des städtischen Haushalts	0	0	0

**Betriebswirtschaftliches Kennzahlen-Set\***

	2017	2018	2019
Eigenkapitalquote	0,0%	0,0%	0,0%
Eigenkapitalrentabilität	n.a.	n.a.	8617,7%
Liquidität 2. Grades	1,2	1,5	1,7
Anlagendeckungsgrad 2	105,8%	105,5%	106,3%
Verschuldungsgrad	n.a.	n.a.	221493,7%
Umsatzrentabilität	7,9%	7,1%	4,8%
Personalintensität	38,7%	39,3%	39,9%

\*Die Definitionen der Kennzahlen sind in Anlage 1 im Anhang aufgeführt.

**Bilanz**

	31.12.2017	31.12.2018	31.12.2019
	€	€	€
<b>A. Anlagevermögen</b>			
I. Immaterielle Vermögensgegenstände	1.249	12.627	7.215
II. Sachanlagen	1.796.514	1.613.344	1.429.829
III. Finanzanlagen	0	0	0
<b>Anlagevermögen</b>	<b>1.797.763</b>	<b>1.625.971</b>	<b>1.437.044</b>
<b>B. Umlaufvermögen</b>			
I. Vorräte	16.783	19.349	19.414
II. Forderungen / Sonstige Vermögensgegenstände	58.329	14.889	8.950
III. Wertpapiere	0	0	0
IV. Flüssige Mittel	71.052	153.736	202.386
<b>Umlaufvermögen</b>	<b>146.164</b>	<b>187.974</b>	<b>230.750</b>
<b>C. Rechnungsabgrenzungsposten</b>	<b>1.403</b>	<b>1.100</b>	<b>1.100</b>
<b>D. Nicht gedeckter Fehlbetrag</b>	<b>87.565</b>	<b>35.041</b>	<b>0</b>
<b>Aktiva</b>	<b>2.032.895</b>	<b>1.850.086</b>	<b>1.668.894</b>
<b>A. Eigenkapital</b>			
I. Gezeichnetes Kapital	50.000	50.000	50.000
II. Kapitalrücklagen	0	0	0
III. Gewinnrücklagen	0	0	0
IV. Gewinnvortrag / Verlustvortrag	0	0	0
V. Bilanzgewinn / Bilanzverlust	-137.565	-85.041	-49.589
VI. Nicht gedeckter Fehlbetrag	87.565	35.041	0
<b>Eigenkapital</b>	<b>0</b>	<b>0</b>	<b>411</b>
<b>Sonderposten aus öffentlichen Zuschüssen/Zuweisungen</b>			
<b>B. gen</b>	<b>946.952</b>	<b>852.116</b>	<b>757.280</b>
<b>C. Rückstellungen</b>	<b>20.500</b>	<b>22.700</b>	<b>20.700</b>
<b>D. Verbindlichkeiten</b>	<b>1.065.443</b>	<b>975.270</b>	<b>890.503</b>
<b>E. Rechnungsabgrenzungsposten</b>	<b>0</b>	<b>0</b>	<b>0</b>
<b>Passiva</b>	<b>2.032.895</b>	<b>1.850.086</b>	<b>1.668.894</b>

**Gewinn- und Verlustrechnung**

	2017	2018	2019
	€	€	€
1. Umsatzerlöse	725.862	744.837	741.576
2. Spendeneinnahmen	53.681	36.666	23.609
3. Veränderung des Bestands an fertigen Leistungen	0	0	0
4. Andere aktivierte Eigenleistungen	0	0	0
5. Sonstige betriebliche Erträge	101.496	98.213	100.611
<b>6. Summe betriebliche Erträge</b>	<b>881.039</b>	<b>879.716</b>	<b>865.796</b>
7. Materialaufwand	32.377	34.341	36.782
8. Personalaufwand	312.973	319.647	326.237
9. Abschreibungen	200.174	198.995	196.741
10. Sonstige betriebliche Aufwendungen	263.254	260.659	258.261
<b>11. Summe betriebliche Aufwendungen</b>	<b>808.778</b>	<b>813.642</b>	<b>818.021</b>
<b>12. Betriebliches Ergebnis (EBIT)</b>	<b>72.261</b>	<b>66.074</b>	<b>47.775</b>
13. Sonstige Zinsen / Finanzerträge	3	7	0
14. Zinsen und ähnliche Aufwendungen	14.774	13.557	12.323
<b>15. Finanzergebnis</b>	<b>-14.771</b>	<b>-13.550</b>	<b>-12.323</b>
<b>16. Ergebnis vor Steuern (EBT)</b>	<b>57.490</b>	<b>52.524</b>	<b>35.452</b>
17. Steuern	0	0	0
<b>18. Jahresüberschuss / Jahresfehlbetrag</b>	<b>57.490</b>	<b>52.524</b>	<b>35.452</b>
+ Gewinnvortrag (+) / Verlustvortrag (-)	-195.055	-137.565	-85.041
<b>19. Bilanzgewinn / Bilanzverlust</b>	<b>-137.565</b>	<b>-85.041</b>	<b>-49.589</b>

## 4.11 Theaterhaus Pumpenhaus gGmbH

### A. Allgemeine Unternehmensdaten für 2019

<b>Theaterhaus Pumpenhaus gGmbH</b>	
Gartenstraße 123	www.pumpenhaus.de
48147 Münster	email: buero@pumpenhaus.de
Telefon: (0251) 2 30 23 78	

**Gründungsjahr:** 1998

<b>Gesellschafter</b>	<b>Stammkapital in €</b>	<b>Anteile in %</b>
Stadt Münster	50.000	100,00

### Gegenstand und Leistungen des Unternehmens

Gegenstand des Unternehmens ist der Betrieb eines Theaters im ehemaligen Pumpenhaus zur Förderung von Kunst und Kultur.

### Organe der Gesellschaft

<b>Geschäftsführung</b>	Christa Nonhoff
Ludger Schnieder	Gerhard Schepper
	Frauke Schnell
<b>Aufsichtsrat</b>	Cornelia Wilkens, Stadträtin
Dr. Dietmar Erber, Ratsherr, Vorsitzender	
Philipp Gabriel, Ratsherr, stv. Vorsitzender	<b>Gesellschaftsversammlung</b>
Christoph Jauch	Städtische Vertretung: Michael Schetter

## B. Wirtschaftliche Unternehmensdaten

Die unter der Rubrik *Gegenstand des Unternehmens* aufgeführten Unternehmensziele entsprechen dem gesetzlich vorgeschriebenen öffentlichen Zweck des Theaterhaus Pumpenhaus. Die Erfüllung des öffentlichen Zwecks im Geschäftsjahr 2019 ist anhand der wirtschaftlichen Unternehmensdaten ersichtlich.

Die wirtschaftliche Lage und die zukünftige Entwicklung des Unternehmens sind im Detail dem Lagebericht des Jahresabschlusses 2019 im Bundesanzeiger (<https://www.bundesanzeiger.de>) zu entnehmen.

Einen Überblick über die wirtschaftlichen Unternehmensdaten geben die nachfolgenden Übersichten und ausgesuchte Kennzahlen sowie die Bilanz und Gewinn- und Verlustrechnung.

### Anzahl der Beschäftigten\*

	2017	2018	2019
Beschäftigte	22	22	24

\*im Jahresdurchschnitt inkl. geringfügig Beschäftigte

### Finanz- und Beteiligungserträge/-aufwendungen

Die Finanz- und Beteiligungserträge/-aufwendungen stellen die Bruttoausschüttungen der Beteiligungen an die Stadt Münster (Erträge) bzw. die darauf anfallenden Steuerzahlungen oder die Zuschussaufwendungen (z.B. Zuführungen zur Kapitalrücklage) der Stadt Münster an die Beteiligungen dar.

T€	2017	2018	2019
Erträge des städtischen Haushalts	0	0	0
Aufwendungen des städtischen Haushalts	475	557	505

### Betriebswirtschaftliches Kennzahlen-Set\*

	2017	2018	2019
Eigenkapitalquote	14,0%	10,6%	16,3%
Eigenkapitalrentabilität	-1,5%	2,4%	0,6%
Liquidität 2. Grades	3,2	3,1	1,3
Anlagendeckungsgrad 2	72,7%	90,0%	93,0%
Verschuldungsgrad	520,3%	763,3%	440,2%
Umsatzrentabilität	-0,4%	0,7%	0,2%
Personalintensität	26,5%	24,1%	18,7%

\*Die Definitionen der Kennzahlen sind in Anlage 1 im Anhang aufgeführt.

## Bilanz

	31.12.2017	31.12.2018	31.12.2019
	€	€	€
<b>A. Anlagevermögen</b>			
I. Immaterielle Vermögensgegenstände	0	0	0
II. Sachanlagen	111.538	87.476	81.277
III. Finanzanlagen	0	0	0
<b>Anlagevermögen</b>	<b>111.538</b>	<b>87.476</b>	<b>81.277</b>
<b>B. Umlaufvermögen</b>			
I. Vorräte	2.145	2.134	1.746
II. Forderungen / Sonstige Vermögensgegenstände	10.691	28.150	30.357
III. Wertpapiere	0	0	0
IV. Flüssige Mittel	164.537	280.173	151.087
<b>Umlaufvermögen</b>	<b>177.373</b>	<b>310.456</b>	<b>183.191</b>
<b>C. Rechnungsabgrenzungsposten</b>	<b>11.086</b>	<b>10.000</b>	<b>1.986</b>
<b>Aktiva</b>	<b>299.996</b>	<b>407.932</b>	<b>266.453</b>
<b>A. Eigenkapital</b>			
I. Gezeichnetes Kapital	50.000	50.000	50.000
II. Kapitalrücklagen	32.689	32.689	32.689
III. Gewinnrücklagen	0	0	0
IV. Gewinnvortrag / Verlustvortrag	-39.999	-40.616	-39.563
V. Jahresüberschuss / Jahresfehlbetrag	-617	1.054	240
<b>Eigenkapital</b>	<b>42.073</b>	<b>43.127</b>	<b>43.367</b>
<b>B. Sonderposten für Zuwendungen</b>	<b>39.028</b>	<b>35.613</b>	<b>32.198</b>
<b>C. Rückstellungen</b>	<b>39.500</b>	<b>41.200</b>	<b>51.000</b>
<b>D. Verbindlichkeiten</b>	<b>54.275</b>	<b>100.493</b>	<b>139.769</b>
<b>E. Rechnungsabgrenzungsposten</b>	<b>125.120</b>	<b>187.500</b>	<b>120</b>
<b>Passiva</b>	<b>299.996</b>	<b>407.932</b>	<b>266.453</b>

## Gewinn- und Verlustrechnung

	2017	2018	2019
	€	€	€
1. Umsatzerlöse	142.243	152.766	139.027
2. Veränderung des Bestands an fertigen Leistungen	0	0	0
3. Andere aktivierte Eigenleistungen	0	0	0
4. Sonstige betriebliche Erträge (inkl. Zuschüsse)	797.709	902.503	1.344.261
<b>5. Summe betriebliche Erträge</b>	<b>939.952</b>	<b>1.055.269</b>	<b>1.483.288</b>
6. Materialaufwand	122.517	206.132	834.071
7. Personalaufwand	249.594	254.357	276.857
8. Abschreibungen	23.102	31.292	54.018
9. Sonstige betriebliche Aufwendungen (einschl. Zinsen)	545.376	562.460	317.506
<b>10. Summe betriebliche Aufwendungen</b>	<b>940.588</b>	<b>1.054.241</b>	<b>1.482.451</b>
<b>11. Betriebliches Ergebnis (EBIT)</b>	<b>-637</b>	<b>1.028</b>	<b>836</b>
12. Sonstige Zinsen / Finanzerträge	20	26	0
13. Zinsen und ähnliche Aufwendungen	0	0	0
<b>14. Finanzergebnis</b>	<b>20</b>	<b>26</b>	<b>0</b>
<b>15. Ergebnis vor Steuern (EBT)</b>	<b>-617</b>	<b>1.054</b>	<b>836</b>
16. Steuern	0	0	596
<b>17. Jahresüberschuss / Jahresfehlbetrag</b>	<b>-617</b>	<b>1.054</b>	<b>240</b>

## 4.12 IStG gGmbH

### A. Allgemeine Unternehmensdaten für 2019

<b>Institut für vergleichende Städtegeschichte - IStG - gGmbH</b>	
Königstraße 46	www.uni-meunster.de/Staedtegeschichte
48143 Münster	email: istg@uni-muenster.de
Telefon: (0 25 51) 83-275-12	

**Gründungsjahr:** 2005

<b>Gesellschafter</b>	<b>Stammkapitalanteile</b>	
	<b>in €</b>	<b>in %</b>
Kuratorium für vergleichende Städtegeschichte e.V.	10.000	40,00
Landschaftsverband Westfalen-Lippe	5.000	20,00
Westfälische Wilhelms-Universität	5.000	20,00
Deutscher Städtetag	2.500	10,00
Stadt Münster	2.500	10,00
<b>Gesamt</b>	<b>25.000</b>	<b>100,00</b>

### Gegenstand und Leistungen des Unternehmens

#### Forschung

Das Institut fördert und betreibt Wissenschaft und Forschung im Bereich der vergleichenden Städtegeschichte, insbesondere durch

- Forschungsprojekte
- Entwicklung und Erprobung methodischer Ansätze
- Publikationen
- Tagungen
- Lehrveranstaltungen und Vorträge
- Bereitstellung von stadthistorischer Literatur, Karten-, Bild- und weiterem Forschungsmaterial

Ausgehend vom westfälischen Raum bildet die Geschichte der deutschen und der europäischen Stadt den Schwerpunkt der wissenschaftlichen Forschung des Instituts, wobei in vergleichender Perspektive auch der außereuropäische Raum Gegenstand der Forschung sein kann.

#### Allgemeine Förderung

Das Institut ist berechtigt, sämtliche Geschäfte vorzunehmen, die geeignet sind, den Gesellschaftszweck unmittelbar oder mittelbar zu fördern. Insbesondere kann das Institut gleichgerichtete Unternehmen und/oder Projekte errichten, erwerben, sich an ihnen beteiligen und/oder materiell unterstützen, soweit diese Maßnahmen und Projekte gemeinnützig sind.

#### Bibliothek

Das Institut betreut und erweitert nach Maßgabe der ihm zur Verfügung stehenden Mittel treuhänderisch und in alleiniger Verwaltung und wissenschaftlicher Verantwortung Bibliotheksbestände zur vergleichenden Stadtgeschichtsforschung. Diese sind im Eigentum des Landes Nordrhein-Westfalen, vertreten durch die Universität Münster, und wurden vormals vom Kuratorium für vergleichende Städtegeschichte e.V., Münster, treuhänderisch verwaltet.

Das Institut kann, soweit die Finanzierung gesichert ist, nach Maßgabe näherer vertraglicher Absprache mit der Universität Münster und ggf. weiterer Einrichtungen die vom Kuratorium für vergleichende Städtegeschichte e.V. übernommene Fachbibliothek zu einer Spezialbibliothek zur vergleichenden Stadtgeschichtsforschung entwickeln.

## Organe der Gesellschaft

Geschäftsführung	Gesellschafterversammlung
Prof. Dr. Werner Freitag	Vertretungen der einzelnen Gesellschaften
Judith Pirscher, RP'in, bis 30.11.2019	
Dr. Georg Lunemann, Landesrat, ab 15.12.2019	

## B. Wirtschaftliche Unternehmensdaten

Die unter der Rubrik *Gegenstand des Unternehmens* aufgeführten Unternehmensziele entsprechen dem gesetzlich vorgeschriebenen öffentlichen Zweck des IStG. Die Erfüllung des öffentlichen Zwecks im Geschäftsjahr 2019 ist anhand der wirtschaftlichen Unternehmensdaten ersichtlich.

Die wirtschaftliche Lage und die zukünftige Entwicklung des Unternehmens sind im Detail dem Lagebericht des Jahresabschlusses 2019 im Bundesanzeiger (<https://www.bundesanzeiger.de>) zu entnehmen.

Einen Überblick über die wirtschaftlichen Unternehmensdaten geben die nachfolgenden Übersichten und ausgesuchte Kennzahlen sowie die Bilanz und Gewinn- und Verlustrechnung.

### Finanz- und Beteiligungserträge/-aufwendungen

Die Finanz- und Beteiligungserträge/-aufwendungen stellen die Bruttoausschüttungen der Beteiligungen an die Stadt Münster (Erträge) bzw. die darauf anfallenden Steuerzahlungen oder die Zuschussaufwendungen (z.B. Zuführungen zur Kapitalrücklage) der Stadt Münster an die Beteiligungen dar.

T€	2017	2018	2019
Erträge des städtischen Haushalts	0	0	0
Aufwendungen des städtischen Haushalts	0	0	0

### Betriebswirtschaftliches Kennzahlen-Set\*

	2017	2018	2019
Eigenkapitalquote	61,0%	68,1%	54,7%
Eigenkapitalrentabilität	-595,7%	-479,0%	-271,3%
Liquidität 2. Grades	4,9	5,6	2,6
Anlagendeckungsgrad 2	3431,3%	7972,4%	27313,0%
Verschuldungsgrad	63,9%	46,7%	82,8%
Umsatzrentabilität	-1024,4%	-1201,0%	-1023,8%
Personalintensität	70,6%	72,1%	68,2%

\*Die Definitionen der Kennzahlen sind in Anlage 1 im Anhang aufgeführt.

**Bilanz**

	31.12.2017	31.12.2018	31.12.2019
	€	€	€
<b>A. Anlagevermögen</b>			
I. Immaterielle Vermögensgegenstände	160	5	0
II. Sachanlagen	1.972	1.153	546
III. Finanzanlagen	0	0	0
<b>Anlagevermögen</b>	<b>2.132</b>	<b>1.158</b>	<b>546</b>
<b>B. Umlaufvermögen</b>			
I. Vorräte	0	0	0
II. Forderungen / Sonstige Vermögensgegenstände	7.100	0	175
III. Wertpapiere	0	0	0
IV. Flüssige Mittel	110.197	133.822	271.422
<b>Umlaufvermögen</b>	<b>117.297</b>	<b>133.822</b>	<b>271.597</b>
<b>C. Rechnungsabgrenzungsposten</b>	<b>491</b>	<b>500</b>	<b>512</b>
<b>Aktiva</b>	<b>119.920</b>	<b>135.480</b>	<b>272.655</b>
<b>A. Eigenkapital</b>			
I. Gezeichnetes Kapital	25.000	25.000	25.000
II. Kapitalrücklagen	48.155	67.320	124.129
III. Bilanzgewinn / Bilanzverlust	0	0	0
<b>Eigenkapital</b>	<b>73.155</b>	<b>92.320</b>	<b>149.129</b>
<b>B. Rückstellungen</b>	<b>22.600</b>	<b>19.300</b>	<b>19.100</b>
<b>C. Verbindlichkeiten</b>	<b>24.165</b>	<b>23.859</b>	<b>104.426</b>
<b>D. Rechnungsabgrenzungsposten</b>	<b>0</b>	<b>0</b>	<b>0</b>
<b>Passiva</b>	<b>119.920</b>	<b>135.480</b>	<b>272.655</b>

**Gewinn- und Verlustrechnung**

	2017	2018	2019
	€	€	€
1. Umsatzerlöse	42.543	36.823	39.518
2. Veränderung des Bestands an fertigen Leistungen	0	0	0
3. Andere aktivierte Eigenleistungen	0	0	0
4. Sonstige betriebliche Erträge	120.661	68.351	107.518
<b>5. Summe betriebliche Erträge</b>	<b>163.204</b>	<b>105.174</b>	<b>147.036</b>
6. Materialaufwand	0	0	0
7. Personalaufwand	422.872	394.348	376.141
8. Abschreibungen	1.434	1.919	1.572
9. Sonstige betriebliche Aufwendungen	174.740	150.676	173.950
<b>10. Summe betriebliche Aufwendungen</b>	<b>599.046</b>	<b>546.943</b>	<b>551.663</b>
<b>11. Betriebliches Ergebnis (EBIT)</b>	<b>-435.842</b>	<b>-441.769</b>	<b>-404.627</b>
12. Sonstige Zinsen / Finanzerträge	39	104	35
13. Zinsen und ähnliche Aufwendungen	0	571	0
<b>14. Finanzergebnis</b>	<b>39</b>	<b>-467</b>	<b>35</b>
<b>15. Ergebnis vor Steuern (EBT)</b>	<b>-435.803</b>	<b>-442.235</b>	<b>-404.591</b>
16. Steuern	0	0	0
<b>17. Jahresüberschuss / Jahresfehlbetrag</b>	<b>-435.803</b>	<b>-442.235</b>	<b>-404.591</b>
+ Entnahme aus Kapitalrücklage	435.803	442.235	404.591
<b>18. Bilanzgewinn / Bilanzverlust</b>	<b>0</b>	<b>0</b>	<b>0</b>

## 4.13 RELiGIO Westfälisches Museum für religiöse Kultur GmbH

### A. Allgemeine Unternehmensdaten für 2019

RELiGIO Westfälisches Museum für religiöse Kultur GmbH	
Herrenstraße 1-2	www.museum-telgte.de
48291 Telgte	email: museum@telgte.de
Telefon: (02504) 93 120	

**Gründungsjahr:** 1974

Gesellschafter	Stammkapitalanteile	
	in €	in %
Kreis Warendorf	7.669	30,00
Städtische Wirtschaftsbetriebe Telgte GmbH	5.113	20,00
Handwerkskammer Münster	5.113	20,00
Bistum Münster	5.113	20,00
Stadt Münster	2.556	10,00
<b>Gesamt</b>	<b>25.565</b>	<b>100,00</b>

### Gegenstand und Leistungen des Unternehmens

Gemäß § 2 des Gesellschaftsvertrages verfolgt die Gesellschaft ausschließlich gemeinnützige Zwecke durch Trägerschaft, Unterhaltung, Förderung und Ausgestaltung des Museums Heimathaus Münsterland sowie den Betrieb des Krippenmuseums im Gebäude der Nordrhein-Westfalen-Stiftung in Telgte.

Die Gesellschaft übernimmt insbesondere folgende Aufgaben:

- Sammlung und Darbietungen von Zeugnissen zur religiösen Volkskunde des Münsterlandes, des Bistums Münster und Westfalens
- Sammlung und Darstellung von Zeugnissen des Themenkreises „Handwerke im Münsterland“ unter besonderer Berücksichtigung der Handwerksgeschichte
- Betrieb des Krippenmuseums im Gebäude der Nordrhein-Westfalen-Stiftung

### Organe der Gesellschaft

<b>Geschäftsführung</b>	Elke Duhme
Wolfgang Pieper, Bürgermeister, Telgte	Michael Hoffmann
	Josef Schliemann
<b>Verwaltungsrat</b>	
Brigitte Klausmeier, Dezernentin, Vorsitzende	<b>Gesellschafterversammlung</b>
Prof. Dr. Thomas Flammer, stv. Vorsitzender	Vertretungen der einzelnen Gesellschafter

## B. Wirtschaftliche Unternehmensdaten

Sollten Aufwendungen der Gesellschaft nicht durch Erträge gedeckt werden können, ist der Verlust - nach Beschlussfassung der Gesellschafterversammlung - nach folgenden Quoten abzudecken:

Kreis Warendorf	42,86 %
Bistum Münster	28,57 %
Städtische Wirtschaftsbetriebe Telgte GmbH	28,57 %

Die Stadt Münster beteiligt sich nicht an der Verlustabdeckung.

Die unter der Rubrik *Gegenstand des Unternehmens* aufgeführten Unternehmensziele entsprechen dem gesetzlich vorgeschriebenen öffentlichen Zweck des RELiGIO. Die Erfüllung des öffentlichen Zwecks im Geschäftsjahr 2019 ist anhand der wirtschaftlichen Unternehmensdaten ersichtlich.

Die wirtschaftliche Lage und die zukünftige Entwicklung des Unternehmens sind im Detail dem Lagebericht des Jahresabschlusses 2019 im Bundesanzeiger (<https://www.bundesanzeiger.de>) zu entnehmen.

Einen Überblick über die wirtschaftlichen Unternehmensdaten geben die nachfolgenden Übersichten und ausgesuchte Kennzahlen sowie die Bilanz und Gewinn- und Verlustrechnung.

### Finanz- und Beteiligungserträge/-aufwendungen

Die Finanz- und Beteiligungserträge/-aufwendungen stellen die Bruttoausschüttungen der Beteiligungen an die Stadt Münster (Erträge) bzw. die darauf anfallenden Steuerzahlungen oder die Zuschussaufwendungen (z.B. Zuführungen zur Kapitalrücklage) der Stadt Münster an die Beteiligungen dar.

T€	2017	2018	2019
Erträge des städtischen Haushalts	0	0	0
Aufwendungen des städtischen Haushalts	0	0	0

### Betriebswirtschaftliches Kennzahlen-Set\*

	2017	2018	2019
Eigenkapitalquote	18,1%	17,7%	19,8%
Eigenkapitalrentabilität	-2,0%	-8,1%	8,5%
Liquidität 2. Grades	1,2	0,5	0,6
Anlagendeckungsgrad 2	97,0%	95,7%	94,7%
Verschuldungsgrad	101,3%	104,8%	93,5%
Umsatzrentabilität	-5,9%	-35,5%	38,5%
Personalintensität	38,0%	44,2%	41,6%

\*Die Definitionen der Kennzahlen sind in Anlage 1 im Anhang aufgeführt.

**Bilanz**

	31.12.2017	31.12.2018	31.12.2019
	€	€	€
<b>A. Anlagevermögen</b>			
I. Immaterielle Vermögensgegenstände			
II. Sachanlagen	3.529.499	3.404.770	3.290.529
III. Finanzanlagen	0	0	0
<b>Anlagevermögen</b>	<b>3.529.499</b>	<b>3.404.770</b>	<b>3.290.529</b>
<b>B. Umlaufvermögen</b>			
I. Vorräte	16.911	14.625	12.249
II. Forderungen / Sonstige Vermögensgegenstände	11.704	4.708	8.131
III. Wertpapiere	0	0	0
IV. Flüssige Mittel	103.527	41.834	66.155
<b>Umlaufvermögen</b>	<b>132.143</b>	<b>61.167</b>	<b>86.536</b>
<b>C. Rechnungsabgrenzungsposten</b>	<b>0</b>	<b>339</b>	<b>13.711</b>
<b>Aktiva</b>	<b>3.661.642</b>	<b>3.466.276</b>	<b>3.390.776</b>
<b>A. Eigenkapital</b>			
I. Gezeichnetes Kapital	25.565	25.565	25.565
II. Kapitalrücklagen	649.904	636.590	587.086
III. Jahresüberschuss / Jahresfehlbetrag	-13.314	-49.504	57.050
<b>Eigenkapital</b>	<b>662.154</b>	<b>612.650</b>	<b>669.701</b>
<b>B. Sonderposten für Investitionszuschüsse zum AV</b>	<b>2.328.924</b>	<b>2.211.835</b>	<b>2.094.752</b>
<b>C. Rückstellungen</b>	<b>42.500</b>	<b>49.180</b>	<b>32.000</b>
<b>D. Verbindlichkeiten</b>	<b>528.864</b>	<b>536.400</b>	<b>479.115</b>
<b>E. Rechnungsabgrenzungsposten</b>	<b>99.200</b>	<b>56.211</b>	<b>115.208</b>
<b>Passiva</b>	<b>3.661.642</b>	<b>3.466.276</b>	<b>3.390.776</b>

**Gewinn- und Verlustrechnung**

	2017	2018	2019
	€	€	€
1. Umsatzerlöse	224.415	139.400	148.299
2. Veränderung des Bestands an fertigen Leistungen	0	0	0
3. Andere aktivierte Eigenleistungen	0	0	0
4. Sonstige betriebliche Erträge inkl. BKZ der Gesellschafter	621.567	659.000	779.208
<b>5. Summe betriebliche Erträge</b>	<b>845.982</b>	<b>798.400</b>	<b>927.508</b>
6. Materialaufwand	214.977	119.500	89.374
7. Personalaufwand	320.489	369.300	358.295
8. Abschreibungen	149.260	148.100	155.964
9. Sonstige betriebliche Aufwendungen	158.701	198.000	256.840
<b>10. Summe betriebliche Aufwendungen</b>	<b>843.427</b>	<b>834.900</b>	<b>860.473</b>
<b>11. Betriebliches Ergebnis (EBIT)</b>	<b>2.554</b>	<b>-36.500</b>	<b>67.034</b>
12. Sonstige Zinsen / Finanzerträge	0	0	0
13. Zinsen und ähnliche Aufwendungen	15.868	13.000	9.984
<b>14. Finanzergebnis</b>	<b>-15.868</b>	<b>-13.000</b>	<b>-9.984</b>
<b>15. Ergebnis vor Steuern (EBT)</b>	<b>-13.314</b>	<b>-49.500</b>	<b>57.050</b>
16. Steuern	0	0	0
<b>17. Jahresüberschuss / Jahresfehlbetrag</b>	<b>-13.314</b>	<b>-49.500</b>	<b>57.050</b>

#### 4.14 Chemisches und Veterinäruntersuchungsamt Münsterland-Emscher-Lippe

##### A. Allgemeine Unternehmensdaten für 2019

<b>Chemisches und Veterinäruntersuchungsamt Münster-Emscher-Lippe (CVUA-MEL)</b>	
Joseph-König-Straße 40	www.cvua-mel.de
48147 Münster	email: poststelle@cvua-mel.de
Telefon: (0251) 9821 - 0	

**Gründungsjahr:** 2009

<b>Gesellschafter</b>	<b>Stammkapitalanteile</b>	
	<b>in €</b>	<b>in %</b>
Land NRW	128.000	50,00
Kreis Borken	16.000	6,25
Kreis Coesfeld	16.000	6,25
Kreis Recklinghausen	16.000	6,25
Kreis Steinfurt	16.000	6,25
Kreis Warendorf	16.000	6,25
Stadt Bottrop	16.000	6,25
Stadt Gelsenkirchen	16.000	6,25
Stadt Münster	16.000	6,25
<b>Gesamt</b>	<b>256.000</b>	<b>100,00</b>

##### Gegenstand und Leistungen des Unternehmens

Bei dem Chemischen und Veterinäruntersuchungsamt Münsterland-Emscher-Lippe (CVUA-MEL) handelt es sich um eine Anstalt des öffentlichen Rechts (AöR). Sie wurde zum 01. Juli 2009 auf der Grundlage des Gesetzes zur Bildung integrierter Untersuchungsanstalten für Bereiche des Verbraucherschutzes (IUAG NRW) gegründet. Entstanden ist sie aus der Fusion der beiden ehemaligen Ämter „Chemisches Landes- und Staatliches Veterinäruntersuchungsamt Münster“ (CVUA Münster; Träger: Land NRW) und dem „Chemischen Lebensmitteluntersuchungsamt für den Kreis Recklinghausen und die Stadt Gelsenkirchen in der Emscher-Lippe-Region“ (CEL; Träger: Kreis Recklinghausen).

Aufgabe der CVUA-MEL ist die Untersuchung und gutachterliche Beurteilung von Proben aus den Bereichen Lebensmittel, Futtermittel, kosmetische Mittel und sonstige Bedarfsgegenstände, die im Rahmen der amtlichen Lebensmittelkontrolle nach dem Lebensmittel- und Futtermittelgesetzbuch (LFGB) von den Überwachungsämtern der acht kommunalen Träger entnommen werden. Hinzu kommen die umfangreichen diagnostischen Untersuchungen nach dem Tierseuchen- und Tierschutzrecht sowie die Untersuchungen zur Überwachung des Chemikalien-, Gentechnik- und Strahlenschutzvorsorgegesetzes.

## Organe der Gesellschaft

<b>Geschäftsführung</b>	Dr. Thomas Delschen, Präsident
Prof. Dr. Peter Fürst, Vorsitzender, bis 31.03.2019	Paul Ketzer, Erster Beigeordneter
PD Dr. Thorsten Stahl, Vorsitzender, ab 01.04.2019	Ulrich Helmich, LKRD
Dr. Michael Heitmann, stv. Vors., bis 31.08.2019	Dr. Elisabeth Schwenzow, LKRD'in
Rolf Allmann, stv. Vorsitzender, ab 16.10.2019	Dr. Petra Schreier, LKRD'in
	Dr. Martin Sommer, KD
<b>Verwaltungsrat</b>	Cornelia Wilkens, Stadträtin
Dr. Christiane Krüger, MR'in, Vorsitzende	Ludiger Wolterhoff, Stadtrat
Cay Süberkrüb, Landrat, stv. Vorsitzender	

## B. Wirtschaftliche Unternehmensdaten

Die unter der Rubrik *Gegenstand des Unternehmens* aufgeführten Unternehmensziele entsprechen dem gesetzlich vorgeschriebenen öffentlichen Zweck des CVUA-MEL. Die Erfüllung des öffentlichen Zwecks im Geschäftsjahr 2019 ist anhand der wirtschaftlichen Unternehmensdaten ersichtlich.

Die wirtschaftliche Lage und die zukünftige Entwicklung des Unternehmens sind im Detail dem Lagebericht des Jahresabschlusses 2019 im Bundesanzeiger (<https://www.bundesanzeiger.de>) zu entnehmen.

Einen Überblick über die wirtschaftlichen Unternehmensdaten geben die nachfolgenden Übersichten und ausgesuchte Kennzahlen sowie die Bilanz und Gewinn- und Verlustrechnung.

### Finanz- und Beteiligungserträge/-aufwendungen

Die Finanz- und Beteiligungserträge/-aufwendungen stellen die Bruttoausschüttungen der Beteiligungen an die Stadt Münster (Erträge) bzw. die darauf anfallenden Steuerzahlungen oder die Zuschussaufwendungen (z.B. Zuführungen zur Kapitalrücklage) der Stadt Münster an die Beteiligungen dar.

T€	2017	2018	2019
Erträge des städtischen Haushalts	0	0	0
Aufwendungen des städtischen Haushalts	0	0	0

### Betriebswirtschaftliches Kennzahlen-Set\*

	2017	2018	2019
Eigenkapitalquote	7,6%	7,1%	3,0%
Eigenkapitalrentabilität	19,4%	2,0%	-139,4%
Liquidität 2. Grades	1,3	1,1	1,1
Anlagendeckungsgrad 2	65,1%	62,4%	54,7%
Verschuldungsgrad	1221,9%	1303,8%	3235,8%
Umsatzrentabilität	2,8%	0,3%	-8,6%
Personalintensität	64,0%	63,1%	68,8%

\*Die Definitionen der Kennzahlen sind in Anlage 1 im Anhang aufgeführt.

**Bilanz**

	31.12.2017	31.12.2018	31.12.2019
	€	€	€
<b>A. Anlagevermögen</b>			
I. Immaterielle Vermögensgegenstände	46.213	53.317	93.997
II. Sachanlagen	33.085.468	36.954.591	35.948.434
III. Finanzanlagen	3.900.918	3.900.918	4.900.918
<b>Anlagevermögen</b>	<b>37.032.599</b>	<b>40.908.826</b>	<b>40.943.349</b>
<b>B. Umlaufvermögen</b>			
I. Vorräte	49.178	31.616	45.835
II. Forderungen / Sonstige Vermögensgegenstände	576.520	907.301	967.259
III. Wertpapiere	0	0	0
IV. Flüssige Mittel	2.226.023	1.334.299	885.614
<b>Umlaufvermögen</b>	<b>2.851.721</b>	<b>2.273.216</b>	<b>1.898.707</b>
<b>C. Rechnungsabgrenzungsposten</b>	<b>132.892</b>	<b>184.215</b>	<b>204.009</b>
<b>Aktiva</b>	<b>40.017.211</b>	<b>43.366.257</b>	<b>43.046.065</b>
<b>A. Eigenkapital</b>			
I. Gezeichnetes Kapital	256.000	256.000	256.000
II. Kapitalrücklagen	2.794.581	2.794.581	2.794.581
III. Gewinnrücklagen	0	0	0
IV. Bilanzgewinn / Bilanzverlust	-23.299	38.634	-1.760.141
<b>Eigenkapital</b>	<b>3.027.283</b>	<b>3.089.215</b>	<b>1.290.440</b>
<b>B. Rückstellungen</b>			
I. Rückstellungen für Pensionen u.ä. Verpflichtungen	11.415.562	13.421.056	17.002.991
II. sonstige Rückstellungen	814.260	863.446	863.816
<b>Rückstellungen</b>	<b>12.229.822</b>	<b>14.284.502</b>	<b>17.866.807</b>
<b>C. Verbindlichkeiten</b>	<b>23.217.200</b>	<b>24.478.624</b>	<b>22.728.194</b>
<b>D. Rechnungsabgrenzungsposten</b>	<b>1.542.906</b>	<b>1.513.916</b>	<b>1.160.625</b>
<b>Passiva</b>	<b>40.017.211</b>	<b>43.366.257</b>	<b>43.046.065</b>

**Gewinn- und Verlustrechnung**

	2017	2018	2019
	€	€	€
1. Umsatzerlöse	20.634.060	21.127.622	20.840.107
2. Veränderung des Bestands an fertigen Leistungen	0	0	0
3. Andere aktivierte Eigenleistungen	0	0	0
4. Sonstige betriebliche Erträge	477.060	171.442	164.806
<b>5. Summe betriebliche Erträge</b>	<b>21.111.119</b>	<b>21.299.064</b>	<b>21.004.913</b>
6. Materialaufwand	2.127.460	1.983.231	1.725.023
7. Personalaufwand	12.720.835	13.002.399	15.251.921
8. Abschreibungen	2.121.597	2.313.589	2.594.905
9. Sonstige betriebliche Aufwendungen	2.893.604	3.303.117	2.600.243
<b>10. Summe betriebliche Aufwendungen</b>	<b>19.863.496</b>	<b>20.602.336</b>	<b>22.172.091</b>
<b>11. Betriebliches Ergebnis (EBIT)</b>	<b>1.247.623</b>	<b>696.728</b>	<b>-1.167.178</b>
12. Sonstige Zinsen / Finanzerträge	56	0	0
13. Zinsen und ähnliche Aufwendungen	661.536	634.513	631.245
<b>14. Finanzergebnis</b>	<b>-661.481</b>	<b>-634.513</b>	<b>-631.245</b>
<b>15. Ergebnis vor Steuern (EBT)</b>	<b>586.143</b>	<b>62.215</b>	<b>-1.798.423</b>
16. Steuern	228	282	352
<b>17. Jahresüberschuss / Jahresfehlbetrag</b>	<b>585.915</b>	<b>61.933</b>	<b>-1.798.775</b>
+ Gewinnvortrag (+) / Verlustvortrag (-)	-609.214	-23.299	38.634
<b>18. Bilanzgewinn / Bilanzverlust</b>	<b>-23.299</b>	<b>38.634</b>	<b>-1.760.141</b>

## 4.15 AirportPark FMO GmbH

### A. Allgemeine Unternehmensdaten für 2019

<b>AirportPark FMO GmbH</b>	
Airportallee 1	www.airportparkfmo.de
48268 Greven	email: info@airportparkfmo.de
Telefon: (02571) 94 47 80	

**Gründungsjahr:** 2004

Gesellschafter	Stammkapitalanteile	
	in €	in %
Stadt Münster	100.000	33,33
Stadt Greven	100.000	33,33
Kreis Steinfurt	100.000	33,33
<b>Gesamt</b>	<b>300.000</b>	<b>100,00</b>

### Gegenstand und Leistungen des Unternehmens

Gegenstand der Gesellschaft ist die Vorbereitung, Erreichung und Umsetzung aller planerischen Voraussetzungen für das regionale Gewerbegebiet am Flughafen Münster/Osnabrück sowie die Entwicklung, Erschließung und Vermarktung dieses Gewerbegebietes zur Stärkung der regionalen Wirtschaftskraft.

Die Gesellschaft ist berechtigt, alle Rechtsgeschäfte und -handlungen vorzunehmen, die dem Gesellschaftszweck zu dienen geeignet sind.

### Organe der Gesellschaft

<b>Geschäftsführung</b>	Wilfried Grunendahl, Ratsherr, Steinfurt
Udo Schröer	Johannes Hennigfeld, Ratsherr, Greven
	Mathias Kersting, Ratsherr, Münster
<b>Aufsichtsrat</b>	Dr. Michael Kösters-Kraft, Stadtrat, Greven
Peter Vennemeyer, Bürgermeister, Greven, Vorsitzender	Gitta Martin, Ratsfrau, Steinfurt
Laurenz Börgel, Ratsherr, Münster	Dr. Uwe Meyer, Ratsherr, Greven
Robin Denstorff, Stadtbaurat, Münster	Carsten Peters, Ratsherr, Münster
Dr. Klaus Effing, Landrat, Steinfurt	<b>Gesellschaftsversammlung</b>
Jan-Niclas Gesenhues, Kreistagsabg., Steinfurt	Städtische Vertretung: Michael Schetter

## B. Wirtschaftliche Unternehmensdaten

Die unter der Rubrik *Gegenstand des Unternehmens* aufgeführten Unternehmensziele entsprechen dem gesetzlich vorgeschriebenen öffentlichen Zweck des AirportPark FMO. Die Erfüllung des öffentlichen Zwecks im Geschäftsjahr 2019 ist anhand der wirtschaftlichen Unternehmensdaten ersichtlich.

Die wirtschaftliche Lage und die zukünftige Entwicklung des Unternehmens sind im Detail dem Lagebericht des Jahresabschlusses 2019 im Bundesanzeiger (<https://www.bundesanzeiger.de>) zu entnehmen.

Einen Überblick über die wirtschaftlichen Unternehmensdaten geben die nachfolgenden Übersichten und ausgesuchte Kennzahlen sowie die Bilanz und Gewinn- und Verlustrechnung.

### Anzahl der Beschäftigten\*

	2017	2018	2019
Männlich	1	1	1
Weiblich	1	1	1
<b>Insgesamt</b>	<b>2</b>	<b>2</b>	<b>2</b>
Davon schwerbehinderte Beschäftigte	0	0	0

\*im Jahresdurchschnitt

### Finanz- und Beteiligungserträge/-aufwendungen

Die Finanz- und Beteiligungserträge/-aufwendungen stellen die Bruttoausschüttungen der Beteiligungen an die Stadt Münster (Erträge) bzw. die darauf anfallenden Steuerzahlungen oder die Zuschussaufwendungen (z.B. Zuführungen zur Kapitalrücklage) der Stadt Münster an die Beteiligungen dar.

T€	2017	2018	2019
Erträge des städtischen Haushalts	0	0	0
Aufwendungen des städtischen Haushalts	100	0	0

### Betriebswirtschaftliches Kennzahlen-Set\*

	2017	2018	2019
Eigenkapitalquote	14,0%	10,6%	16,3%
Eigenkapitalrentabilität	-1,5%	2,4%	0,6%
Liquidität 2. Grades	3,2	3,1	1,3
Anlagendeckungsgrad 2	72,7%	90,0%	93,0%
Verschuldungsgrad	520,3%	763,3%	440,2%
Umsatzrentabilität	-0,4%	0,7%	0,2%
Personalintensität	26,5%	24,1%	18,7%

\*Die Definitionen der Kennzahlen sind in Anlage 1 im Anhang aufgeführt.

## Bilanz

	31.12.2017	31.12.2018	31.12.2019
	€	€	€
<b>A. Anlagevermögen</b>			
I. Immaterielle Vermögensgegenstände	14.590	10.302	16.770
II. Sachanlagen	6.026	3.839	2.146
III. Finanzanlagen	150	150	150
<b>Anlagevermögen</b>	<b>20.766</b>	<b>14.291</b>	<b>19.066</b>
<b>B. Umlaufvermögen</b>			
I. Vorräte	6.480.569	7.252.689	6.245.400
II. Forderungen / Sonstige Vermögensgegenstände	10.720	13.187	15.669
III. Wertpapiere	0	0	0
IV. Flüssige Mittel	570.606	352.583	277.444
<b>Umlaufvermögen</b>	<b>7.061.894</b>	<b>7.618.458</b>	<b>6.538.513</b>
<b>C. Rechnungsabgrenzungsposten</b>	<b>27.759</b>	<b>24.022</b>	<b>27.456</b>
<b>Aktiva</b>	<b>7.110.420</b>	<b>7.656.772</b>	<b>6.585.035</b>
<b>A. Eigenkapital</b>			
I. Gezeichnetes Kapital	300.000	300.000	300.000
II. Kapitalrücklagen	6.000.000	6.000.000	6.000.000
III. Gewinnrücklagen	0	0	0
IV. Gewinnvortrag / Verlustvortrag	-5.909.725	-5.767.613	-4.184.644
V. Jahresüberschuss / Jahresfehlbetrag	142.112	1.582.968	103.946
<b>Eigenkapital</b>	<b>532.387</b>	<b>2.115.356</b>	<b>2.219.302</b>
<b>B. Rückstellungen</b>	<b>42.600</b>	<b>139.595</b>	<b>46.600</b>
<b>C. Verbindlichkeiten</b>	<b>6.535.432</b>	<b>5.401.821</b>	<b>4.319.133</b>
<b>D. Rechnungsabgrenzungsposten</b>	<b>0</b>	<b>0</b>	<b>0</b>
<b>Passiva</b>	<b>7.110.420</b>	<b>7.656.772</b>	<b>6.585.035</b>

## Gewinn- und Verlustrechnung

	2017	2018	2019
	€	€	€
1. Umsatzerlöse	3.414.400	4.656.858	2.384.533
2. Veränderung des Bestands an fertigen Leistungen	-2.302.948	772.120	-1.007.289
3. Andere aktivierte Eigenleistungen	0	0	0
4. Sonstige betriebliche Erträge	3.457	4.319	17.567
<b>5. Summe betriebliche Erträge</b>	<b>1.114.908</b>	<b>5.433.297</b>	<b>1.394.811</b>
6. Materialaufwand	105.135	2.965.792	565.562
7. Personalaufwand	170.639	199.688	196.162
8. Abschreibungen	9.580	9.539	7.175
9. Sonstige betriebliche Aufwendungen	416.200	393.212	395.855
<b>10. Summe betriebliche Aufwendungen</b>	<b>701.554</b>	<b>3.568.231</b>	<b>1.164.754</b>
<b>11. Betriebliches Ergebnis (EBIT)</b>	<b>413.354</b>	<b>1.865.066</b>	<b>230.057</b>
12. Sonstige Zinsen / Finanzerträge	6	6	6
13. Zinsen und ähnliche Aufwendungen	246.025	175.964	107.605
<b>14. Finanzergebnis</b>	<b>-246.019</b>	<b>-175.958</b>	<b>-107.599</b>
<b>15. Ergebnis vor Steuern (EBT)</b>	<b>167.335</b>	<b>1.689.107</b>	<b>122.458</b>
16. Steuern	25.223	106.139	18.512
<b>17. Jahresüberschuss / Jahresfehlbetrag</b>	<b>142.112</b>	<b>1.582.968</b>	<b>103.946</b>

## 4.16 Regionalverkehr Münsterland GmbH

### A. Allgemeine Unternehmensdaten für 2019

Regionalverkehr Münsterland GmbH (RVM)	
Krögerweg 11	www.rvm-online.de
48155 Münster	email: info@rvm-online.de
Telefon: (0251) 62 70 - 0	

**Gründungsjahr:** 1979

Gesellschafter	Stammkapitalanteile	
	in €	in %
Kreis Steinfurt	2.146.440	27,98
Kreis Coesfeld	2.078.010	27,09
Kreis Warendorf	1.441.570	18,80
Kreis Borken	1.351.220	17,62
Stadt Münster	308.300	4,02
6 weitere Städte und Gemeinden der Region (Geschäftsteile jeweils unter 2%)	343.860	4,49
<b>Gesamt</b>	<b>7.669.400</b>	<b>100,00</b>

Beteiligungen der Gesellschaft	Stammkapital	
	in €	davon Anteile in %
BEKA GmbH, Köln	1.153.301	0,78
Verkehrsbetrieb Kipp GmbH	25.000	100,00
Westfälische Verkehrsgesellschaft mbH (WVG)	2.214.500	47,14
Tarifgemeinschaft Münsterland – Ruhr-Lippe GmbH*	32.707	3,57

\* weitere Informationen unter 5.7

### Gegenstand und Leistungen des Unternehmens

Zweck des Unternehmens ist nach § 2 des Gesellschaftsvertrages die Förderung und Verbesserung der Verkehrsverhältnisse in den Kreisen Borken, Coesfeld, Steinfurt, Warendorf und in der Stadt Münster sowie in angrenzenden Verkehrsgebieten, insbesondere durch die Einrichtung und den Betrieb von Linien- und Freistellungsverkehren, die Durchführung von Gelegenheitsverkehren mit Kraftfahrzeugen sowie durch Güterverkehr auf Schiene und Straße. Ferner kann sich die Gesellschaft an Unternehmen beteiligen, die diese Zwecke ebenfalls fördern.

Die Betätigung im öffentlichen Personennahverkehr mit Omnibussen geschieht in enger Abstimmung mit den Städten und Gemeinden des Bedienungsgebietes sowie den vier Kreisen des Münsterlandes. Letztere sind nicht nur Gesellschafter der RVM, sondern tragen auch gem. § 3 Abs. 1 ÖPNVG NRW als Aufgabenträger Sorge für die Planung, Organisation und Ausgestaltung des öffentlichen Personennahverkehrs.

Auf einer Linienlänge von rd. 6.800 km (berechnet gemäß § 42 und § 43 PBefG) wird in den vier genannten Kreisen sowie in der Stadt Münster öffentlicher Linienverkehr betrieben. Daneben betreibt die Gesellschaft die Eisenbahnstrecke Rheine - Spelle sowie Eversburg (Osnabrück) - Altenrheine, auf der ausschließlich Güterverkehrsleistungen erbracht werden.

## Organe der Gesellschaft

Die Geschäfts- und Betriebsführung wird von der Westfälische Verkehrsgesellschaft mbH, Münster (WVG) wahrgenommen, die ihrerseits im Rahmen ihrer gesellschaftsrechtlichen Aufgaben die Förderung und Verbesserung der Verkehrsverhältnisse in den in ihrem Einzugsgebiet liegenden Verkehrsräumen sowie die Koordinierung und Rationalisierung der angeschlossenen Verkehrsbetriebe verfolgt.

<b>Geschäftsführung</b>	Dietmar Bergmann, Nordkirchen, Bürgermeister
André Pieperjohanns	Dr. Herbert Bleicher, Drensteinfurt, Umweltdezernent
	Axel Linke, Warendorf, Bürgermeister
<b>Aufsichtsrat</b>	Manuela Mahnke, Nottuln, Bürgermeisterin
Dr. Herbert Bleicher, Drensteinfurt, Umweltdezernent, Vorsitzender, ab 01.09.2019	Georg Moenikes, Emsdetten, Bürgermeister
	Wilhelm Möhrke, Lengerich, Bürgermeister
Joachim L. Gilbeau, Coesfeld, KD, Vorsitzender, bis 31.10.2019	Peter Nebelo, Bocholt, Bürgermeister
	Franz Niederau, Steinfurt, LKBD, bis 04.11.2019
Dr. Elisabeth Schwenzow, Ahaus, Vorsitzende	Carsten Rehers, Ibbenbüren, LKBD, bis 31.08.2019
Dr. Linus Tepe, Nottuln, stv. Vorsitzende, ab 01.11.2019	Dr. Marc Schrameyer, Ibbenbüren, Bürgermeister
	Dr. Elisabeth Schwenzow, Ahaus
Jürgen Barlach, Selm, 2. stv. Vorsitzender	Mechthild Schulze Hessing, Borken, Bürgermeisterin
Dr. Alexander Berger, Ahlen, Bürgermeister	Berthold Streffing, Sendenhorst, Bürgermeister
Franz-Josef Buschkamp, Ahlen	Dr. Linus Tepe, Nottuln, KD, ab 01.11.2019
Robin Denstorff, Münster, Stadtbaurat	Heinrich Terwort, Havixbeck, Kreistagsabgeordneter
Dietmar Eisele, Ahaus	Karola Voss, Ahaus, Bürgermeisterin
Frank Gäfgen, Münster, ab 09.10.2019	
Wilfried Grundedahl, Tecklenburg	<b>Eisenbahn-Beirat</b>
Sigrid Hardtke, Ahlen	Franz Niederau, Steinfurt, LKBD, bis 04.11.2019
Anneli Hegerfeld-Reckert, Nordwalde	Carsten Rehers, Ibbenbüren, Vorsitzender, LKBD, ab 04.11.2019
Maria Hilbring, Ahaus	
Volker Jürgen Himmel, Borken	Karl Kösters, Rheine, stv. Vorsitzender
Harald Koch, Billerbeck	Michael Attermeyer, Recke
Matthias Lang, Ibbenbüren	Anneli Hegerfeld-Reckert, Nordwalde
Carmen Lattek, Ahlen	Bernhard Hummeldorf, Spelle, Samtgemeindebürger-Meister, bis 31.10.2019
Udo Lindemann, Hopsten	
Franz Niederau, Steinfurt, LKBD, bis 04.11.2019	Eckhard Kellemeier, Recke
Carsten Rehers, Ibbenbüren, LKBD	Maria Lindemann, Hopsten
Reiner Schäl, Recke	Udo Lindemann, Hopsten
Reinhard Schulte, Münster	David Osthoff, Hörstel, Bürgermeister
Sebastian Täger, Senden, Bürgermeister	Winfried Pohlmann, Hopsten, Bürgermeister
	Christina Rähmann, Mettingen, Bürgermeisterin
<b>ÖPNV-Beirat</b>	Melina Schauer, Nordhorn, Beigeordnete
Joachim L. Gilbeau, Coesfeld, KD, Vorsitzender, bis 31.10.2019	Dr. Marc Schrameyer, Ibbenbüren, Bürgermeister
Dr. Karl-Uwe Strothmann, Beckum, stv. Vorsitzender, Bürgermeister	<b>Gesellschaftsversammlung</b>
	Vertretungen der einzelnen Gesellschafter
Jürgen Barlach, Selm	

## B. Wirtschaftliche Unternehmensdaten

Die unter der Rubrik *Gegenstand des Unternehmens* aufgeführten Unternehmensziele entsprechen dem gesetzlich vorgeschriebenen öffentlichen Zweck der RVM. Die Erfüllung des öffentlichen Zwecks im Geschäftsjahr 2019 ist anhand der wirtschaftlichen Unternehmensdaten ersichtlich.

Die wirtschaftliche Lage und die zukünftige Entwicklung des Unternehmens sind im Detail dem Lagebericht des Jahresabschlusses 2019 im Bundesanzeiger (<https://www.bundesanzeiger.de>) zu entnehmen.

Einen Überblick über die wirtschaftlichen Unternehmensdaten geben die nachfolgenden Übersichten und ausgesuchte Kennzahlen sowie die Bilanz und Gewinn- und Verlustrechnung.

Die **Leistungsdaten** der RVM im **Personenverkehr** entwickelten sich wie folgt.

Personenverkehr	2017	2018	2019
<b>Linienlänge in km</b>	<b>7.200</b>	<b>7.244</b>	<b>7.322</b>
<b>Anzahl Omnibusse</b>			
- eigene der RVM	102	110	112
- eigene der VBK	41	45	45
- angemietete Leistung	346	349	348
<b>gesamt</b>	<b>489</b>	<b>504</b>	<b>505</b>
<b>Wagen-km Omnibus (in Tsd.)</b>			
- eigene Leistung der RVM	7.476	7.569	7.867
- eigene Leistung der VBK*	1.643	1.592	2.021
- angemietete Leistung	11.936	11.899	12.568
<b>gesamt in Tsd.</b>	<b>21.055</b>	<b>21.060</b>	<b>22.456</b>
<b>beförderte Personen gesamt in Tsd.</b>	<b>22.828</b>	<b>20.732</b>	<b>20.467</b>

\* VBK = Verkehrsbetrieb Kipp

### Anzahl der Beschäftigten\*

Betriebsbereich	2017	2018**	2019***
Personenverkehr	256	209	267
Güterverkehr	8	8	9
<b>Insgesamt</b>	<b>264</b>	<b>217</b>	<b>276</b>
Auszubildende	9	4	11

\*im Jahresdurchschnitt

\*\* ab 2018 geänderte Berechnungsmethode auf Basis von Kopfzahlen; bis 2017 als Vollzeitäquivalent

\*\*\* ab 2019 inkl. übernommener Mitarbeiter\*innen der RVM-Verkehrsdienste GmbH

### Finanz- und Beteiligungserträge/-aufwendungen

Die Finanz- und Beteiligungserträge/-aufwendungen stellen die Bruttoausschüttungen der Beteiligungen an die Stadt Münster (Erträge) bzw. die darauf anfallenden Steuerzahlungen oder die Zuschussaufwendungen (z.B. Zuführungen zur Kapitalrücklage) der Stadt Münster an die Beteiligungen dar.

T€	2017	2018	2019
Erträge des städtischen Haushalts	0	0	0
Aufwendungen des städtischen Haushalts	0	0	0

**Betriebswirtschaftliches Kennzahlen-Set\***

	<b>2017</b>	<b>2018</b>	<b>2019</b>
Eigenkapitalquote	17,0%	16,9%	16,0%
Eigenkapitalrentabilität	6,0%	-2,1%	-0,5%
Liquidität 2. Grades	1,5	1,9	1,9
Anlagendeckungsgrad 2	105,2%	103,2%	96,0%
Verschuldungsgrad	489,0%	493,2%	525,2%
Umsatzrentabilität	0,9%	-0,3%	-0,1%
Personalintensität	16,6%	20,6%	25,1%

\*Die Definitionen der Kennzahlen sind in Anlage 1 im Anhang aufgeführt.

## Bilanz

	31.12.2017	31.12.2018	31.12.2019
	€	€	€
<b>A. Anlagevermögen</b>			
I. Immaterielle Vermögensgegenstände	74.958	69.857	365.199
II. Sachanlagen	15.275.819	19.156.095	20.010.141
III. Finanzanlagen	1.715.445	1.621.100	1.553.688
<b>Anlagevermögen</b>	<b>17.066.223</b>	<b>20.847.052</b>	<b>21.929.027</b>
<b>B. Umlaufvermögen</b>			
I. Vorräte	338.250	378.613	381.829
II. Forderungen / Sonstige Vermögensgegenstände	20.660.937	19.670.862	24.589.680
III. Wertpapiere	0	0	0
IV. Flüssige Mittel	11.402.787	8.920.178	5.337.695
<b>Umlaufvermögen</b>	<b>32.401.974</b>	<b>28.969.653</b>	<b>30.309.204</b>
<b>C. Rechnungsabgrenzungsposten</b>	<b>10.082</b>	<b>4.120</b>	<b>32.675</b>
<b>Aktiva</b>	<b>49.478.279</b>	<b>49.820.825</b>	<b>52.270.906</b>
<b>A. Eigenkapital</b>			
I. Gezeichnetes Kapital	7.669.400	7.669.400	7.669.400
II. Kapitalrücklagen	1.438.114	1.613.114	2.119.488
III. Gewinnrücklagen	0	0	0
IV. Gewinnvortrag / Verlustvortrag	-1.212.865	-706.491	-1.390.099
V. Jahresüberschuss / Jahresfehlbetrag	506.374	-177.235	-38.157
<b>Eigenkapital</b>	<b>8.401.023</b>	<b>8.398.789</b>	<b>8.360.632</b>
<b>B. Rückstellungen</b>			
I. Rückstellungen für Pensionen u.ä. Verpflichtungen	639.050	666.320	690.422
II. sonstige Rückstellungen	9.390.558	12.186.482	15.076.115
<b>Rückstellungen</b>	<b>10.029.608</b>	<b>12.852.802</b>	<b>15.766.537</b>
<b>C. Verbindlichkeiten</b>	<b>31.042.010</b>	<b>28.565.707</b>	<b>28.139.075</b>
<b>D. Rechnungsabgrenzungsposten</b>	<b>5.637</b>	<b>3.527</b>	<b>4.662</b>
<b>Passiva</b>	<b>49.478.279</b>	<b>49.820.825</b>	<b>52.270.906</b>

## Gewinn- und Verlustrechnung

	2017	2018	2019
	€	€	€
1. Umsatzerlöse	54.934.665	55.454.985	58.876.319
2. Veränderung des Bestands an fertigen Leistungen	0	0	0
3. Andere aktivierte Eigenleistungen	0	0	0
4. Sonstige betriebliche Erträge	808.254	1.115.369	946.414
<b>5. Summe betriebliche Erträge</b>	<b>55.742.919</b>	<b>56.570.354</b>	<b>59.822.733</b>
6. Materialaufwand	41.424.423	40.137.836	39.881.346
7. Personalaufwand	9.148.239	11.622.767	14.960.658
8. Abschreibungen	2.244.913	2.370.811	2.544.984
9. Sonstige betriebliche Aufwendungen	2.146.993	2.345.897	2.236.103
<b>10. Summe betriebliche Aufwendungen</b>	<b>54.964.568</b>	<b>56.477.311</b>	<b>59.623.091</b>
<b>11. Betriebliches Ergebnis (EBIT)</b>	<b>778.350</b>	<b>93.043</b>	<b>199.643</b>
12. Sonstige Zinsen / Finanzerträge	26.438	42.992	96.031
13. Zinsen und ähnliche Aufwendungen	275.441	290.216	312.096
<b>14. Finanzergebnis</b>	<b>-249.002</b>	<b>-247.224</b>	<b>-216.065</b>
<b>15. Ergebnis vor Steuern (EBT)</b>	<b>529.348</b>	<b>-154.181</b>	<b>-16.422</b>
16. Steuern	22.974	23.054	21.734
<b>17. Jahresüberschuss / Jahresfehlbetrag</b>	<b>506.374</b>	<b>-177.235</b>	<b>-38.157</b>

## 4.16.1 Verkehrsbetrieb Kipp GmbH

### A. Allgemeine Unternehmensdaten für 2019

Verkehrsbetrieb Kipp GmbH (VBK)	
Münsterstraße 58 a	www.vbk-online.info
48525 Lengerich	email: info@rvm-online.de
Telefon: (0 54 81) 84 75 57-0	

**Gründungsjahr:** 2009

Gesellschafter	Stammkapital in €	Anteile in %
Regionalverkehr Münsterland GmbH	25.000	100,00

### Gegenstand und Leistungen des Unternehmens

Die Verkehrsbetrieb Kipp GmbH (VBK) ist ein Tochterunternehmen der Regionalverkehr Münsterland GmbH (RVM). Gegenstand des Unternehmens ist die Förderung und Verbesserung des öffentlichen Verkehrs, insbesondere durch Errichtung und Betrieb von Linien- und Freistellungsverkehren, ferner die Beteiligung an Unternehmen, die diese Zwecke fördern.

### Organe der Gesellschaft

Geschäftsführung	Gesellschafterversammlung
André Pieperjohanns	Vertretungen der einzelnen Gesellschafter

### B. Wirtschaftliche Unternehmensdaten

Die unter der Rubrik *Gegenstand des Unternehmens* aufgeführten Unternehmensziele entsprechen dem gesetzlich vorgeschriebenen öffentlichen Zweck der VBK. Die Erfüllung des öffentlichen Zwecks im Geschäftsjahr 2019 ist anhand der wirtschaftlichen Unternehmensdaten ersichtlich.

Die wirtschaftliche Lage und die zukünftige Entwicklung des Unternehmens sind im Detail dem Lagebericht des Jahresabschlusses 2019 im Bundesanzeiger (<https://www.bundesanzeiger.de>) zu entnehmen.

Einen Überblick über die wirtschaftlichen Unternehmensdaten geben die nachfolgenden Übersichten und ausgesuchte Kennzahlen sowie die Bilanz und Gewinn- und Verlustrechnung.

**Anzahl der Beschäftigten\***

	2017	2018	2019
Beschäftigte	60	62	71

\*im Jahresdurchschnitt

**Finanz- und Beteiligungserträge/-aufwendungen**

Die Finanz- und Beteiligungserträge/-aufwendungen stellen die Bruttoausschüttungen der Beteiligungen an die Stadt Münster (Erträge) bzw. die darauf anfallenden Steuerzahlungen oder die Zuschussaufwendungen (z.B. Zuführungen zur Kapitalrücklage) der Stadt Münster an die Beteiligungen dar.

T€	2017	2018	2019
Erträge des städtischen Haushalts	0	0	0
Aufwendungen des städtischen Haushalts	0	0	0

**Betriebswirtschaftliches Kennzahlen-Set\***

	2017	2018	2019
Eigenkapitalquote	0,5%	0,6%	0,5%
Eigenkapitalrentabilität	48,2%	35,7%	214,4%
Liquidität 2. Grades	0,6	0,5	0,5
Anlagendeckungsgrad 2	23,2%	24,3%	20,3%
Verschuldungsgrad	18.962,0%	17.053,6%	18.568,4%
Umsatzrentabilität	0,2%	0,1%	0,7%
Personalintensität	35,5%	35,6%	37,0%

\*Die Definitionen der Kennzahlen sind in Anlage 1 im Anhang aufgeführt.

## Bilanz

	31.12.2017	31.12.2018	31.12.2019
	€	€	€
<b>A. Anlagevermögen</b>			
I. Immaterielle Vermögensgegenstände	4.424	1.912	4.242
II. Sachanlagen	2.440.602	2.589.564	2.640.590
III. Finanzanlagen	0	0	2.350
<b>Anlagevermögen</b>	<b>2.445.026</b>	<b>2.591.476</b>	<b>2.647.182</b>
<b>B. Umlaufvermögen</b>			
I. Vorräte	43.680	48.042	59.990
II. Forderungen / Sonstige Vermögensgegenstände	1.953.561	1.168.632	1.671.877
III. Wertpapiere	0	0	0
IV. Flüssige Mittel	323.241	480.238	272.892
<b>Umlaufvermögen</b>	<b>2.320.482</b>	<b>1.696.912</b>	<b>2.004.760</b>
<b>C. Rechnungsabgrenzungsposten</b>	<b>0</b>	<b>0</b>	<b>15.160</b>
<b>Aktiva</b>	<b>4.765.508</b>	<b>4.288.388</b>	<b>4.667.102</b>
<b>A. Eigenkapital</b>			
I. Gezeichnetes Kapital	25.000	25.000	25.000
II. Kapitalrücklagen	0	0	0
III. Gewinnrücklagen	0	0	0
IV. Bilanzgewinn / Bilanzverlust	0	0	0
<b>Eigenkapital</b>	<b>25.000</b>	<b>25.000</b>	<b>25.000</b>
<b>B. Rückstellungen</b>	<b>284.319</b>	<b>312.363</b>	<b>342.390</b>
<b>C. Verbindlichkeiten</b>	<b>4.456.189</b>	<b>3.951.025</b>	<b>4.299.711</b>
<b>D. Rechnungsabgrenzungsposten</b>	<b>0</b>	<b>0</b>	<b>0</b>
<b>Passiva</b>	<b>4.765.508</b>	<b>4.288.388</b>	<b>4.667.102</b>

## Gewinn- und Verlustrechnung

	2017	2018	2019
	€	€	€
1. Umsatzerlöse	5.854.120	6.157.787	7.351.324
2. Veränderung des Bestands an fertigen Leistungen	0	0	0
3. Andere aktivierte Eigenleistungen	0	0	0
4. Sonstige betriebliche Erträge	112.518	130.038	98.448
<b>5. Summe betriebliche Erträge</b>	<b>5.966.638</b>	<b>6.287.825</b>	<b>7.449.772</b>
6. Materialaufwand	2.832.685	2.990.486	3.607.853
7. Personalaufwand	2.110.173	2.224.695	2.729.146
8. Abschreibungen	629.740	567.797	544.897
9. Sonstige betriebliche Aufwendungen	363.587	472.284	487.420
<b>10. Summe betriebliche Aufwendungen</b>	<b>5.936.185</b>	<b>6.255.263</b>	<b>7.369.317</b>
<b>11. Betriebliches Ergebnis (EBIT)</b>	<b>30.453</b>	<b>32.562</b>	<b>80.455</b>
12. Sonstige Zinsen / Finanzerträge	0	0	0
13. Zinsen und ähnliche Aufwendungen	18.176	22.811	25.186
<b>14. Finanzergebnis</b>	<b>-18.176</b>	<b>-22.811</b>	<b>-25.186</b>
<b>15. Ergebnis vor Steuern (EBT)</b>	<b>12.277</b>	<b>9.751</b>	<b>55.270</b>
16. Steuern	230	838	1.677
17. Aufwendungen (-) aus Gewinnabführungsvertrag	-8.066	-8.913	-53.593
<b>18. Jahresüberschuss / Jahresfehlbetrag</b>	<b>3.981</b>	<b>0</b>	<b>0</b>
+ Gewinnvortrag (+) / Verlustvortrag (-)	-3.981	0	0
<b>19. Bilanzgewinn / Bilanzverlust</b>	<b>0</b>	<b>0</b>	<b>0</b>

## 4.16.2 Westfälische Verkehrsgesellschaft mbH

### A. Allgemeine Unternehmensdaten für 2019

<b>Westfälische Verkehrsgesellschaft mbH (WVG)</b>	
Krögerweg 11	www.wvg-online.de
48155 Münster	email: info@wvg-online.de
Telefon: (0251) 62 70 - 0	

**Gründungsjahr:** 1969

<b>Gesellschafter</b>	<b>Stammkapitalanteile</b>	
	<b>in €</b>	<b>in %</b>
Regionalverkehr Münsterland GmbH	1.043.980	47,14
Regionalverkehr Ruhr-Lippe GmbH	632.710	28,57
Verkehrsgesellschaft Kreis Unna mbH	316.360	14,29
Westfälische Landes-Eisenbahn GmbH	221.450	10,00
<b>Gesamt</b>	<b>2.214.500</b>	<b>100,00</b>

### Gegenstand und Leistungen des Unternehmens

Das Geschäftsmodell des Unternehmens besteht in der Förderung und Verbesserung der Verkehrsverhältnisse in den Verkehrsräumen der Gesellschafter. Als Servicegesellschaft fördert die WVG die Koordinierung und Rationalisierung angeschlossener Verkehrsbetriebe und übernimmt entsprechend ihrem Gesellschaftszweck die Betriebs- und Geschäftsführungsaufgaben für folgende Unternehmen: Regionalverkehr Münsterland GmbH, Regionalverkehr Ruhr-Lippe GmbH, Verkehrsgesellschaft Kreis Unna mbH, Westfälische Landes-Eisenbahn GmbH sowie deren Tochterunternehmen.

### Organe der Gesellschaft

<b>Geschäftsführung</b>	Joachim L. Gilbeau, Coesfeld, KD, bis 10.12.2019
André Pieperjohanns	Maria Hilbring, Ahaus
	Werner Kolter, Unna, Bürgermeister
<b>Aufsichtsrat</b>	Franz Niederau, Steinfurt, LKBD
Dirk Lönnecke, Soest, KD, Vorsitzender	Matthias Otto, Hopsten
Michael Makiolla, Unna, Landrat, 1. stv. Vorsitz.	Carsten Rehers, Ibbenbüren, KBD
Thomas Rissiek, Altenberge, 2. stv. Vorsitzender	Dr. Elisabeth Schwenzow, Ahaus
Peter Bannes, Arnsberg, 1. Beigeordneter	Martina Taubert, Hamm
Tarek Boudlal, Castrop-Rauxel	Peter Wapelhorst, Soest
Ulrich Brülle, Lippstadt	
Robin Denstorff, Münster, Stadtbaurat, ab 12.09.2019	<b>Gesellschaftsversammlung</b>
Dr. Klaus Drathen, Meschede, KD	Vertretungen der einzelnen Gesellschafter

## B. Wirtschaftliche Unternehmensdaten

Die unter der Rubrik *Gegenstand des Unternehmens* aufgeführten Unternehmensziele entsprechen dem gesetzlich vorgeschriebenen öffentlichen Zweck der WVG. Die Erfüllung des öffentlichen Zwecks im Geschäftsjahr 2019 ist anhand der wirtschaftlichen Unternehmensdaten ersichtlich.

Die wirtschaftliche Lage und die zukünftige Entwicklung des Unternehmens sind im Detail dem Lagebericht des Jahresabschlusses 2019 im Bundesanzeiger (<https://www.bundesanzeiger.de>) zu entnehmen.

Einen Überblick über die wirtschaftlichen Unternehmensdaten geben die nachfolgenden Übersichten und ausgesuchte Kennzahlen sowie die Bilanz und Gewinn- und Verlustrechnung.

### Anzahl der Beschäftigten\*

	2017	2018	2019
Beschäftigte	82	80	89

\*im Jahresdurchschnitt

### Finanz- und Beteiligungserträge/-aufwendungen

Die Finanz- und Beteiligungserträge/-aufwendungen stellen die Bruttoausschüttungen der Beteiligungen an die Stadt Münster (Erträge) bzw. die darauf anfallenden Steuerzahlungen oder die Zuschussaufwendungen (z.B. Zuführungen zur Kapitalrücklage) der Stadt Münster an die Beteiligungen dar.

T€	2017	2018	2019
Erträge des städtischen Haushalts	0	0	0
Aufwendungen des städtischen Haushalts	0	0	0

### Betriebswirtschaftliches Kennzahlen-Set\*

	2017	2018	2019
Eigenkapitalquote	26,6%	16,5%	10,1%
Eigenkapitalrentabilität	0,0%	0,0%	0,0%
Liquidität 2. Grades	1,7	1,3	1,2
Anlagendeckungsgrad 2	93,6%	98,8%	100,3%
Verschuldungsgrad	275,7%	504,2%	891,2%
Umsatzrentabilität	0,0%	0,0%	0,0%
Personalintensität	64,7%	63,2%	64,7%

\*Die Definitionen der Kennzahlen sind in Anlage 1 im Anhang aufgeführt.

**Bilanz**

	31.12.2017	31.12.2018	31.12.2019
	€	€	€
<b>A. Anlagevermögen</b>			
I. Immaterielle Vermögensgegenstände	661.192	523.866	463.784
II. Sachanlagen	1.704.159	1.715.868	1.742.867
III. Finanzanlagen	933	933	933
<b>Anlagevermögen</b>	<b>2.366.284</b>	<b>2.240.667</b>	<b>2.207.584</b>
<b>B. Umlaufvermögen</b>			
I. Vorräte	0	2.715	16.210
II. Forderungen / Sonstige Vermögensgegenstände	1.239.426	1.762.967	7.048.666
III. Wertpapiere	0	0	0
IV. Flüssige Mittel	4.671.291	9.327.508	12.659.147
<b>Umlaufvermögen</b>	<b>5.910.717</b>	<b>11.093.190</b>	<b>19.724.023</b>
<b>C. Rechnungsabgrenzungsposten</b>	<b>42.954</b>	<b>46.913</b>	<b>18.337</b>
<b>Aktiva</b>	<b>8.319.955</b>	<b>13.380.770</b>	<b>21.949.944</b>
<b>A. Eigenkapital</b>			
I. Gezeichnetes Kapital	2.214.500	2.214.500	2.214.500
II. Kapitalrücklagen	0	0	0
III. Gewinnrücklagen	0	0	0
IV. Gewinnvortrag / Verlustvortrag	0	0	0
V. Jahresüberschuss / Jahresfehlbetrag	0	0	0
<b>Eigenkapital</b>	<b>2.214.500</b>	<b>2.214.500</b>	<b>2.214.500</b>
<b>B. Rückstellungen</b>			
I. Rückstellungen für Pensionen u.ä. Verpflichtungen	2.071.540	2.238.807	2.408.325
II. sonstige Rückstellungen	495.208	375.583	435.868
<b>Rückstellungen</b>	<b>2.566.748</b>	<b>2.614.390</b>	<b>2.844.193</b>
<b>C. Verbindlichkeiten</b>	<b>3.532.081</b>	<b>8.550.766</b>	<b>16.890.136</b>
<b>D. Rechnungsabgrenzungsposten</b>	<b>6.625</b>	<b>1.114</b>	<b>1.114</b>
<b>Passiva</b>	<b>8.319.955</b>	<b>13.380.770</b>	<b>21.949.944</b>

**Gewinn- und Verlustrechnung**

	2017	2018	2019
	€	€	€
1. Umsatzerlöse	9.123.034	9.472.509	10.418.895
2. Veränderung des Bestands an fertigen Leistungen	0	0	0
3. Andere aktivierte Eigenleistungen	0	0	0
4. Sonstige betriebliche Erträge	12.900	197.547	12.167
<b>5. Summe betriebliche Erträge</b>	<b>9.135.934</b>	<b>9.670.056</b>	<b>10.431.062</b>
6. Materialaufwand	2.274.457	2.439.723	2.640.114
7. Personalaufwand	5.759.825	5.953.604	6.536.827
8. Abschreibungen	321.873	341.329	381.681
9. Sonstige betriebliche Aufwendungen	549.918	684.845	546.665
<b>10. Summe betriebliche Aufwendungen</b>	<b>8.906.074</b>	<b>9.419.501</b>	<b>10.105.288</b>
<b>11. Betriebliches Ergebnis (EBIT)</b>	<b>229.861</b>	<b>250.556</b>	<b>325.774</b>
12. Sonstige Zinsen / Finanzerträge	4.785	5.548	13.213
13. Zinsen und ähnliche Aufwendungen	172.030	202.809	217.303
<b>14. Finanzergebnis</b>	<b>-167.245</b>	<b>-197.261</b>	<b>-204.091</b>
<b>15. Ergebnis vor Steuern (EBT)</b>	<b>62.615</b>	<b>53.295</b>	<b>121.684</b>
16. Steuern	62.615	53.295	121.684
<b>17. Jahresüberschuss / Jahresfehlbetrag</b>	<b>0</b>	<b>0</b>	<b>0</b>







## 5 Stadtwerke Münster GmbH und ihre Beteiligungen

### 5.1 Stadtwerke Münster GmbH

#### A. Allgemeine Unternehmensdaten für 2019

Stadtwerke Münster GmbH	
Hafenplatz 1	www.stadtwerke-muenster.de
48155 Münster	email: info@stadtwerke-muenster.de
Telefon: (0251) 694-0	

Gründungsjahr: 1967

Gesellschafter	Stammkapital in €	Anteile in %
Stadt Münster	51.200.000	100,00

Beteiligungen der Gesellschaft	Stammkapital in €	davon Anteile in %
münsterNETZ GmbH*	100.000	100,00
Westfälische Bauindustrie GmbH	21.630.000	99,00
FMO Flughafen Münster-Osnabrück GmbH	22.663.500	35,06
items GmbH	1.302.453	30,58
Westfälische Landes-Eisenbahn GmbH	3.907.190	14,13
Verkehrsservice Gesellschaft Münster mbH (VSM)**	26.000	100,00
Tarifgemeinschaft Münsterland/Ruhr-Lippe GmbH	28.000	3,57
Bäder Management Münster GmbH	25.000	100,00
Westfälische Fernwärmeversorgung GmbH	800.000	50,00
NDIX - Nederlands – Duitse Internet Exchange B.V.	400.000	50,00
smartOPTIMO GmbH & Co. KG	402.000	32,52
smartOPTIMO Verwaltungs-GmbH	25.000	50,00
Green GECCO Beteiligungsgesellschaft mbH & Co. KG	46.017.928	7,75
Green GECCO Beteiligungsgesellschaft-Verwaltungs GmbH	30.420	7,75
Windkraft Nordseeheilbad Borkum GmbH	110.000	49,90
Bürgerwindpark Löningen GmbH & Co. KG	1.000.000	100,00
Bürgerwindpark Löningen Verwaltungs-GmbH	25.000	100,00
Lokalradio Münster Betriebsgesellschaft mbH & Co. KG	255.645	25,00

\* seit 01.09.2020 Namensänderung in Stadtnetze Münster GmbH

\*\* Nach der Fusion mit der Stadtwerke Münster GmbH am 01.07.2018 wird die VSM als Vorratsgesellschaft vorgehalten.

## Gegenstand und Leistungen des Unternehmens

Der Stadtwerke Münster GmbH obliegt gemäß § 2 ihres Gesellschaftsvertrages die Versorgung der Bevölkerung - vornehmlich der Stadt Münster - mit Energie und Wasser, der öffentliche Personennahverkehr, der Hafenebetrieb, die Straßenbeleuchtung bzw. deren Betriebsführung, die Beteiligung an Unternehmen der Versorgungs- und Verkehrswirtschaft, die Beteiligung an sonstigen Unternehmen, insbesondere insoweit, als diese geeignet sind, den Gesellschaftszweck zu fördern, die Telekommunikation und damit im Zusammenhang stehende Dienstleistungen sowie der Bau und Betrieb von Bädern und Geschäfte jeder Art, die der Erreichung des Gesellschaftszwecks mittelbar oder unmittelbar dienen.

Bei der Versorgung mit Energie und Wasser sollen vorhandene Ressourcen, insbesondere die natürlichen Vorräte an Energieträgern und an Wasser, so weit als möglich geschont und die Belastung der Umwelt durch Emissionen so gering wie möglich gehalten werden. Die Versorgung mit Energie und Wasser umfasst auch die Beratung der Kunden und der Bevölkerung mit dem Ziel, den Verbrauch an Energie und Wasser zu reduzieren. Außerdem soll die Bereitschaft zum Einsatz regenerativer Energieträger gefördert werden.

Zwischen der Stadtwerke Münster GmbH und der Stadt Münster besteht ein Managementkontrakt für die Jahre 2017 bis 2021.

## Organe der Gesellschaft

<b>Geschäftsführung</b>	Dr. Didem Ozan, Ratsfrau, bis 12.02.2019
Stefan Grützmacher, bis 31.08.2019	Wayne Pike
Sebastian Jurczyk, ab 01.09.2019	Sylvia Rietenberg, Ratsfrau, ab 12.02.2019
Frank Gäfgen, ab 01.10.2019	Rüdiger Sagel, Ratsherr
	Anneliese Szcapanek
<b>Aufsichtsrat (obligatorisch)</b>	Hermann Terborg
Alfons Reinkemeier, Stadtkämmerer, Vorsitzender	Hans Varnhagen, Ratsherr
Maria Winkel, Ratsfrau, 1. stv. Vorsitzende	Walter von Göwels, Ratsherr
Dominic Röhricht, 2. stv. Vorsitzender	Marcus Vorholt
Frank Baumann, Ratsherr	
Wilhelm Breitenbach	<b>Vom Oberbürgermeister entsandte Vertretung</b>
Katrin Dünzelmann	Alfons Reinkemeier, Stadtkämmerer
Franz Gemmeke	
Michael Kleyboldt, Ratsherr	<b>Gesellschafterversammlung</b>
Guido Gringel	Städtische Vertretung:
Ines Ludorf	Oberbürgermeister Markus Lewe

## B. Wirtschaftliche Unternehmensdaten

Die unter der Rubrik *Gegenstand des Unternehmens* aufgeführten Unternehmensziele entsprechen dem gesetzlich vorgeschriebenen öffentlichen Zweck der Stadtwerke Münster GmbH. Die Erfüllung des öffentlichen Zwecks im Geschäftsjahr 2019 ist anhand der wirtschaftlichen Unternehmensdaten ersichtlich.

Die wirtschaftliche Lage und die zukünftige Entwicklung des Unternehmens sind im Detail dem Lagebericht des Jahresabschlusses 2019 im Bundesanzeiger (<https://www.bundesanzeiger.de>) zu entnehmen.

Einen Überblick über die wirtschaftlichen Unternehmensdaten geben die nachfolgenden Übersichten und ausgesuchte Kennzahlen sowie die Bilanz und Gewinn- und Verlustrechnung.

## Leistungsdaten der einzelnen Betriebsbereiche

Betriebsbereich	Leistung / Umsatz	2017	2018	2019	Veränderungen 2019/2018
<b>Strom- versorgung</b>	Stromabgabe in Mio. kWh	1.446,0	1.242,0	1.324,0	6,6%
	Umsatz in Mio. €	286,0	293,9	317,6	8,1%
<b>Gas- versorgung</b>	Gasabgabe in Mio. kWh	2.078,0	1.986,0	2.019,0	1,7%
	Umsatz in Mio. €	110,0	104,9	103,3	-1,5%
<b>Fernwärme- versorgung</b>	Fernwärmeabgabe in Mio. kWh	580,0	574,0	594,0	3,5%
	Umsatz in Mio. €	44,6	41,8	46,1	10,4%
<b>Wasser- versorgung</b>	Wasserabgabe in Mio. m <sup>3</sup>	16,7	17,1	17,2	0,6%
	Umsatz in Mio. €	46,4	49,1	50,5	2,8%
<b>Verkehrs- betriebe</b>	Fahrgäste in Mio.	45,3	46,3	49,0	5,8%
	Umsatz in Mio. €	41,0	39,4	39,4	0,1%
<b>Sonstige Aktivitäten *</b>	Umsatz in Mio. €	19,1	18,0	19,7	9,3%
<b>Summe</b>	<b>Umsatz in Mio. €</b>	<b>547,0</b>	<b>547,0</b>	<b>576,7</b>	<b>5,4%</b>

\* Sonstige Aktivitäten beinhalten Immobilien/Liegenschaften, Beteiligungen, Straßenbeleuchtung, Telekommunikation und Nebengeschäfte

## Anzahl der Beschäftigten

zum 31.12.	2017	2018	2019
Männlich	684	802	767
Weiblich	295	326	307
<b>Insgesamt</b>	<b>979</b>	<b>1.128</b>	<b>1.074</b>
Davon schwerbehinderte Beschäftigte	74	81	79

\* Ab 2018 inkl. der übergeleiteten Mitarbeiter der Verkehrsservice Gesellschaft Münster mbH (VSM).

## Finanz- und Beteiligungserträge/-aufwendungen

Die Finanz- und Beteiligungserträge/-aufwendungen stellen die Bruttoausschüttungen der Beteiligungen an die Stadt Münster (Erträge) bzw. die darauf anfallenden Steuerzahlungen oder die Zuschussaufwendungen (z.B. Zuführungen zur Kapitalrücklage) der Stadt Münster an die Beteiligungen dar.

T€	2017	2018	2019
Erträge des städtischen Haushalts	4.000	6.500	6.500
Aufwendungen des städtischen Haushalts	1.055	1.714	2.167

## Betriebswirtschaftliches Kennzahlen-Set\*

	2017	2018	2019
Eigenkapitalquote	38,4%	42,0%	42,5%
Eigenkapitalrentabilität	6,9%	12,0%	4,5%
Liquidität 2. Grades	1,9	1,8	1,6
Anlagendeckungsgrad 2	88,8%	88,9%	82,4%
Verschuldungsgrad	158,3%	137,1%	134,7%
Umsatzrentabilität	2,6%	4,9%	1,8%
Personalintensität	11,4%	12,7%	12,9%

\*Die Definitionen der Kennzahlen sind in Anlage 1 im Anhang aufgeführt.

**Bilanz**

	31.12.2017	31.12.2018	31.12.2019
	€	€	€
<b>A. Anlagevermögen</b>			
I. Immaterielle Vermögensgegenstände	6.838.894	6.233.922	5.240.828
II. Sachanlagen	302.931.781	314.587.405	337.613.831
III. Finanzanlagen	61.283.937	58.282.470	55.737.790
<b>Anlagevermögen</b>	<b>371.054.613</b>	<b>379.103.797</b>	<b>398.592.449</b>
<b>B. Umlaufvermögen</b>			
I. Vorräte	22.506.068	23.084.930	16.604.536
II. Forderungen / Sonstige Vermögensgegenstände	93.347.590	80.498.297	78.440.209
III. Wertpapiere	0	0	0
IV. Flüssige Mittel	42.869.747	51.474.522	43.696.912
<b>Umlaufvermögen</b>	<b>158.723.406</b>	<b>155.057.749</b>	<b>138.741.657</b>
<b>C. Rechnungsabgrenzungsposten</b>	<b>283.462</b>	<b>286.404</b>	<b>353.251</b>
<b>Aktiva</b>	<b>530.061.480</b>	<b>534.447.951</b>	<b>537.687.357</b>
<b>A. Eigenkapital</b>			
I. Gezeichnetes Kapital	51.200.000	51.200.000	51.200.000
II. Kapitalrücklagen	106.224.265	106.531.865	106.828.595
III. Gewinnrücklagen	46.254.657	66.584.657	70.418.657
IV. Bilanzgewinn / Bilanzverlust	0	0	0
<b>Eigenkapital</b>	<b>203.678.922</b>	<b>224.316.522</b>	<b>228.447.252</b>
<b>B. Empfangene Ertragszuschüsse</b>	<b>4.050.709</b>	<b>2.611.817</b>	<b>1.460.038</b>
<b>C. Rückstellungen</b>			
I. Rückstellungen für Pensionen u.ä. Verpflichtungen	45.438.849	48.516.100	51.642.007
II. Steuerrückstellungen	12.082.188	10.988.891	13.396.700
III. sonstige Rückstellungen	44.062.864	36.133.254	40.603.794
<b>Rückstellungen</b>	<b>101.583.901</b>	<b>95.638.244</b>	<b>105.642.501</b>
<b>D. Verbindlichkeiten</b>	<b>194.484.271</b>	<b>184.080.589</b>	<b>173.790.524</b>
<b>E. Rechnungsabgrenzungsposten</b>	<b>26.263.677</b>	<b>27.800.778</b>	<b>28.347.042</b>
<b>Passiva</b>	<b>530.061.480</b>	<b>534.447.951</b>	<b>537.687.357</b>

**Gewinn- und Verlustrechnung**

	2017	2018	2019
	€	€	€
1. Umsatzerlöse	546.988.221	547.020.522	576.652.234
2. Veränderung des Bestands unfertige Leistungen	11.015.381	45.698	-2.700.220
3. Andere aktivierte Eigenleistungen	9.592.243	8.989.902	9.295.070
4. Sonstige betriebliche Erträge	34.782.533	51.130.802	27.902.318
<b>5. Summe betriebliche Erträge</b>	<b>602.378.378</b>	<b>607.186.924</b>	<b>611.149.401</b>
6. Materialaufwand	427.570.778	421.633.100	443.745.097
7. Personalaufwand	65.112.869	73.147.177	77.113.518
8. Abschreibungen	27.178.486	27.792.953	28.064.840
9. Sonstige betriebliche Aufwendungen	51.758.640	53.586.042	50.305.712
<b>10. Summe betriebliche Aufwendungen</b>	<b>571.620.774</b>	<b>576.159.271</b>	<b>599.229.167</b>
<b>11. Betriebliches Ergebnis (EBIT)</b>	<b>30.757.605</b>	<b>31.027.653</b>	<b>11.920.234</b>
12. Sonstige Zinsen / Finanzerträge	6.372.202	11.313.034	12.730.339
13. Zinsen und ähnliche Aufwendungen	17.669.482	5.839.143	5.270.721
<b>14. Finanzergebnis</b>	<b>-11.297.280</b>	<b>5.473.891</b>	<b>7.459.617</b>
<b>15. Ergebnis vor Steuern (EBT)</b>	<b>19.460.325</b>	<b>36.501.544</b>	<b>19.379.852</b>
16. Steuern	5.330.325	9.671.544	9.045.852
<b>17. Jahresüberschuss / Jahresfehlbetrag</b>	<b>14.130.000</b>	<b>26.830.000</b>	<b>10.334.000</b>
- Einstellung in Gewinnrücklagen	10.130.000	20.330.000	3.834.000
- Vorabausschüttung auf Bilanzgewinn	4.000.000	6.500.000	6.500.000
<b>18. Bilanzgewinn / Bilanzverlust</b>	<b>0</b>	<b>0</b>	<b>0</b>

## 5.2 münsterNETZ GmbH

### A. Allgemeine Unternehmensdaten für 2019

münsterNETZ GmbH	
Hafenplatz 1	www.muenster-netz.de
48155 Münster	email: netzanschluss@muenster-netz.de
Telefon: (0251) 694-0	

**Gründungsjahr:** 2005

Gesellschafter	Stammkapital in €	Anteile in %
Stadtwerke Münster GmbH	100.000	100,00

### Gegenstand und Leistungen des Unternehmens

Die münsterNETZ GmbH ist eine 100%ige Tochtergesellschaft der Stadtwerke Münster GmbH und der Netzbetreiber in den Konzessionsgebieten der Stadtwerke Münster GmbH. Die Gesellschaft ist zuständig für die Strom-, Gas-, Wasser- und Wärmenetze. Das Kerngeschäft der münsterNETZ GmbH ist der Betrieb, die Instandhaltung und der bedarfsgerechte Ausbau dieser Versorgungsnetze.

Das für den Geschäftsbetrieb notwendige Versorgungsnetz hat die Gesellschaft im Zuge von Pacht- und Betriebsführungsverträgen von der Stadtwerke Münster GmbH gepachtet. Die münsterNETZ hat mit der Stadtwerke Münster GmbH einen Vertrag über Planung, Bau und Betrieb von Versorgungsnetzen abgeschlossen. Bei der Erfüllung dieser Aufgaben ist von der Gesellschaft anzustreben, vorhandene Ressourcen, insbesondere die natürlichen Vorräte an Energieträgern und Wasser, soweit wie möglich zu schonen und die Belastung der Umwelt durch Emissionen so gering wie möglich zu halten. Die münsterNETZ hat mit der smartOPTIMO GmbH & Co. KG, Osnabrück, einen Vertrag über Dienstleistungen für den Betrieb von Messstellen und Messung abgeschlossen.

Im Geschäftsjahr 2019 hat die münsterNETZ GmbH ausschließlich diese satzungsmäßigen wirtschaftlichen Tätigkeiten ausgeübt und erfüllt damit die ihr von der mittelbaren Alleingeschafterin Stadt Münster übertragenen kommunalen Aufgaben der Daseinsvorsorge für die Bevölkerung.

Seit dem 01.09.2020 firmiert die Gesellschaft unter dem Namen Stadtnetze Münster GmbH.

### Organe der Gesellschaft

Geschäftsführung	Gesellschafterversammlung
Andreas Wunderer, bis 30.06.2019	Gesellschafterin Stadtwerke Münster GmbH
Detlev Kracht, ab 22.03.2019	

## **B. Wirtschaftliche Unternehmensdaten**

Die unter der Rubrik *Gegenstand des Unternehmens* aufgeführten Unternehmensziele entsprechen dem gesetzlich vorgeschriebenen öffentlichen Zweck der münsterNETZ GmbH. Die Erfüllung des öffentlichen Zwecks im Geschäftsjahr 2019 ist anhand der wirtschaftlichen Unternehmensdaten ersichtlich.

Die wirtschaftliche Lage und die zukünftige Entwicklung des Unternehmens sind im Detail dem Lagebericht des Jahresabschlusses 2019 im Bundesanzeiger (<https://www.bundesanzeiger.de>) zu entnehmen.

Einen Überblick über die wirtschaftlichen Unternehmensdaten geben nachfolgend die Bilanz und Gewinn- und Verlustrechnung.

## Bilanz

	31.12.2017	31.12.2018	31.12.2019
	€	€	€
<b>A. Anlagevermögen</b>			
I. Immaterielle Vermögensgegenstände	238.141	345.506	267.362
II. Sachanlagen	179.465	92.414	324.145
III. Finanzanlagen	17.697	15.361	45.077
<b>Anlagevermögen</b>	<b>435.302</b>	<b>453.281</b>	<b>636.584</b>
<b>B. Umlaufvermögen</b>			
I. Vorräte	0	0	0
II. Forderungen / Sonstige Vermögensgegenstände	8.641.758	8.268.162	10.218.891
III. Wertpapiere	0	0	0
IV. Flüssige Mittel	70.564	231.756	114.013
<b>Umlaufvermögen</b>	<b>8.712.322</b>	<b>8.499.918</b>	<b>10.332.904</b>
<b>C. Rechnungsabgrenzungsposten</b>	<b>25.176.721</b>	<b>25.197.886</b>	<b>25.809.356</b>
<b>Aktiva</b>	<b>34.324.346</b>	<b>34.151.085</b>	<b>36.778.844</b>
<b>A. Eigenkapital</b>			
I. Gezeichnetes Kapital	100.000	100.000	100.000
II. Jahresüberschuss / Jahresfehlbetrag	0	0	0
<b>Eigenkapital</b>	<b>100.000</b>	<b>100.000</b>	<b>100.000</b>
<b>B. Rückstellungen</b>	<b>2.686.905</b>	<b>2.973.444</b>	<b>4.196.154</b>
<b>C. Verbindlichkeiten</b>	<b>6.947.339</b>	<b>6.419.874</b>	<b>7.223.750</b>
<b>D. Rechnungsabgrenzungsposten</b>	<b>24.590.102</b>	<b>24.657.768</b>	<b>25.258.941</b>
<b>Passiva</b>	<b>34.324.346</b>	<b>34.151.085</b>	<b>36.778.844</b>

## Gewinn- und Verlustrechnung

	2017	2018	2019
	€	€	€
1. Umsatzerlöse	169.501.578	177.386.180	175.657.552
2. Veränderung des Bestands an fertigen Leistungen	0	0	0
3. Andere aktivierte Eigenleistungen	0	0	0
4. Sonstige betriebliche Erträge	1.303.343	906.255	5.670.219
<b>5. Summe betriebliche Erträge</b>	<b>170.804.921</b>	<b>178.292.435</b>	<b>181.327.771</b>
6. Materialaufwand	161.439.192	164.496.519	164.988.490
7. Personalaufwand	3.281.525	3.526.218	4.184.385
8. Abschreibungen	64.268	84.547	109.792
9. Sonstige betriebliche Aufwendungen	4.025.034	3.330.631	3.390.187
<b>10. Summe betriebliche Aufwendungen</b>	<b>168.810.020</b>	<b>171.437.915</b>	<b>172.672.854</b>
<b>11. Betriebliches Ergebnis (EBIT)</b>	<b>1.994.900</b>	<b>6.854.520</b>	<b>8.654.917</b>
12. Sonstige Zinsen / Finanzerträge	976	1.272	4.210
13. Zinsen und ähnliche Aufwendungen	35.899	20.997	18.785
<b>14. Finanzergebnis</b>	<b>-34.923</b>	<b>-19.725</b>	<b>-14.575</b>
<b>15. Ergebnis vor Steuern (EBT)</b>	<b>1.959.978</b>	<b>6.834.795</b>	<b>8.640.342</b>
16. Steuern	45.045	49.661	59.434
17. Aufwendungen (-) aus Gewinnabführungsvertrag	-1.914.933	-6.785.134	-8.580.908
<b>18. Jahresüberschuss / Jahresfehlbetrag</b>	<b>0</b>	<b>0</b>	<b>0</b>

### 5.3 FMO Flughafen Münster/Osnabrück GmbH

#### A. Allgemeine Unternehmensdaten für 2019

FMO Flughafen Münster/Osnabrück GmbH (FMO)	
Airportallee 1	www.fmo.de
48268 Greven	email: info@fmo.de
Telefon: (0 25 71) 94 - 0	

**Gründungsjahr:** 1966

Gesellschafter	Stammkapitalanteile	
	in €	in %
Stadtwerke Münster GmbH	7.945.800	35,06
Beteiligungsgesellschaft des Kreises Steinfurt mbH	6.862.400	30,28
OBG Osnabrücker Beteiligungs- und Grundstücksentwicklungsgesellschaft mbH	3.897.650	17,20
Grevenener Verkehrs GmbH	1.334.800	5,89
BEVOS Beteiligungs- und Vermögensgesellschaft mbH, Landkreis Osnabrück	1.150.700	5,08
Kreis Warendorf	552.800	2,44
FMO Luftfahrtförderungs-GmbH	471.700	2,05
Kreis Borken	102.300	0,45
Kreis Coesfeld	102.300	0,45
Landkreis Emsland	102.300	0,45
Landkreis Grafschaft Bentheim	102.300	0,45
IHK Nord Westfalen	15.350	0,08
HWK Münster	7.700	0,03
HWK Osnabrück/Emsland	7.700	0,03
IHK Osnabrück/Emsland/Grafschaft Bentheim	7.700	0,03
<b>Gesamt</b>	<b>22.663.500</b>	<b>100,00</b>

Beteiligungen der Gesellschaft	Stammkapital	
	in €	davon Anteile in %
FMO Airport Services GmbH	250.000	100,00
FMO Luftfahrtförderungs-GmbH	26.000	100,00
FMO Parking Services GmbH	51.500	100,00
FMO Passenger Services GmbH	245.700	100,00
FMO Security Services GmbH	300.000	100,00
WISAG FMO Cargo Service GmbH & Co. KG	306.775	33,33
WISAG FMO Cargo Service Beteiligungs GmbH	27.000	33,33
AHS Aviation Handling Services GmbH	500.000	10,00

## Gegenstand und Leistungen des Unternehmens

Gegenstand des Unternehmens ist die Errichtung und der Betrieb des Verkehrsflughafens Münster / Osnabrück sowie die Förderung der zivilen Luftfahrt und des Flugsports sowie alle im Zusammenhang mit Vermietung und Verpachtung stehenden Geschäfte einschließlich der Versorgung Dritter mit elektrischer Energie für den Bereich des Flughafens Münster/Osnabrück (§ 2 des Gesellschaftsvertrages).

Inhaltlich steht ein attraktives, weltweites Flugangebot sowie kompetenter und freundlicher Service im Fokus. Der Mix aus einem umfangreichen Touristikprogramm, schnellen Business-Zielen und günstigen Low-Cost-Flügen wird ständig aktualisiert und mit dem besten Dienstleistungspaket abgerundet.

## Organe der Gesellschaft

<b>Geschäftsführung</b>	Dr. Michael Jung, Ratsherr
Prof. Dr. Rainer Schwarz	Dr. Michael Lübbersmann, Landrat, bis 10/2019
	Dr. Hans Moomann
<b>Aufsichtsrat</b>	Carsten Peters, Ratsherr
Wolfgang Griesert, Oberbürgermeister, Vorsitzender	Thorsten Tacke
Dr. Klaus Effing, Landrat, 1. stv. Vorsitzender	Elisabeth Veldhues
Markus Lewe, Oberbürgermeister, 2. stv. Vorsitz.	Peter Vennemeyer, Bürgermeister
Christoph Borgert	Anna Keschull, Landrätin, ab 11/2019
Berthold Bredenbeck	Stefan Weber, Ratsherr
Dr. Olaf Gericke, Landrat	
Wilfried Grunendahl, MdL	<b>Gesellschafterversammlung</b>
Andrea Henning	Vertretungen der einzelnen Gesellschafter
Frank Henning, MdL	

## B. Wirtschaftliche Unternehmensdaten und Ausblick auf das Jahr 2020

Die unter der Rubrik *Gegenstand des Unternehmens* aufgeführten Unternehmensziele entsprechen dem gesetzlich vorgeschriebenen öffentlichen Zweck des FMO. Die Erfüllung des öffentlichen Zwecks im Geschäftsjahr 2019 ist anhand der wirtschaftlichen Unternehmensdaten ersichtlich.

Die wirtschaftliche Lage und die zukünftige Entwicklung des Unternehmens sind im Detail dem Lagebericht des Jahresabschlusses 2019 im Bundesanzeiger (<https://www.bundesanzeiger.de>) zu entnehmen.

Einen Überblick über die wirtschaftlichen Unternehmensdaten geben die Übersichten und ausgesuchte Kennzahlen sowie die Bilanz und Gewinn- und Verlustrechnung auf den nachfolgenden Seiten.

### Ausblick auf das Geschäftsjahr 2020

Das erstmals Ende 2019 nachgewiesene SARS-CoV (Corona-Virus) hat zu einer Pandemie geführt, die ab Mitte März zu einer deutlichen Einschränkung des nationalen und internationalen Luftverkehrs geführt hat. Seit Mitte März ist am Standort FMO, wie an fast allen deutschen Flughäfen, der Luftverkehr nahezu zum Erliegen gekommen. Die Umsätze brachen dementsprechend bis auf wenige, eher unbedeutende Einnahmequellen, fast komplett ein. Zwar konnte der FMO im Rahmen kurzfristiger Gegenmaßnahmen wie der auf den gesamten Konzern ausgeweiteten Kurzarbeit sowie weiterer Kostensenkungsmaßnahmen dieser Entwicklung ergebnistechnisch teilweise entgegensteuern, jedoch sind naturgemäß weitreichende Auswirkungen auf das Ergebnis und den Liquiditätsbedarf zu erwarten.

Die Annahmen des ursprünglichen Wirtschaftsplans 2020 sind vor dem Hintergrund dieser aktuellen bundesweiten Situation nicht mehr haltbar. In ersten Prognosen rechnet die Flughafengesellschaft mit einem überplanmäßigen Jahresverlust. Die Planungsrechnungen unterliegen aufgrund der dynamischen Entwicklung stetigen Aktualisierungen.

## Entwicklung der Verkehrsergebnisse

	2018	2019	Veränderung absolut	in %
<b>Fluggäste</b>				
<b>1. Gewerblicher Verkehr</b>	<b>1.020.489</b>	<b>986.429</b>	<b>-34.060</b>	<b>-3,3%</b>
davon				
- Linienfluggäste	417.119	400.285	-16.834	-4,0%
- Ferienfluggäste	578.097	572.554	-5.543	-1,0%
- übriger gewerblicher Verkehr	25.273	13.590	-11.683	-46,2%
<b>2. Nichtgewerblicher Verkehr</b>	<b>6.136</b>	<b>6.124</b>	<b>-12</b>	<b>-0,2%</b>
<b>Fluggäste gesamt</b>	<b>1.026.625</b>	<b>992.553</b>	<b>-34.072</b>	<b>-3,3%</b>
<b>Flugzeugbewegungen</b>				
<b>1. Gewerblicher Verkehr</b>	<b>23.391</b>	<b>23.891</b>	<b>500</b>	<b>2,1%</b>
davon				
- Linienflugbewegungen	6.788	7.037	249	3,7%
- Ferienflugbewegungen	4.258	3.764	-494	-11,6%
- übriger gewerblicher Verkehr	12.345	13.090	745	6,0%
<b>2. Nichtgewerblicher Verkehr</b>	<b>14.894</b>	<b>13.373</b>	<b>-1.521</b>	<b>-10,2%</b>
<b>Flugzeugbewegungen gesamt</b>	<b>38.285</b>	<b>37.264</b>	<b>-1.021</b>	<b>-2,7%</b>
<b>Fracht</b>				
<b>Frachtaufkommen gesamt in t</b>	<b>17.519</b>	<b>15.877</b>	<b>-1.642</b>	<b>-9,4%</b>

## Anzahl der Beschäftigten

	2017	2018	2019
Männlich	134	140	137
Weiblich	23	25	31
<b>Insgesamt</b>	<b>157</b>	<b>165</b>	<b>168</b>
Davon schwerbehinderte Beschäftigte	9	9	10

## Betriebswirtschaftliches Kennzahlen-Set\*

	2017	2018	2019
Eigenkapitalquote	39,3%	46,3%	47,2%
Eigenkapitalrentabilität	-42,9%	-10,8%	-13,0%
Liquidität 2. Grades	2,4	2,4	1,4
Anlagendeckungsgrad 2	121,9%	123,2%	108,2%
Verschuldungsgrad	154,3%	115,8%	111,7%
Umsatzrentabilität	-124,4%	-32,8%	-35,5%
Personalintensität	26,5%	39,5%	41,5%

\*Die Definitionen der Kennzahlen sind in der Anlage 1 im Anhang aufgeführt.

**Bilanz**

	31.12.2017	31.12.2018	31.12.2019
	€	€	€
<b>A. Anlagevermögen</b>			
I. Immaterielle Vermögensgegenstände	72.025	110.738	130.529
II. Sachanlagen	70.062.325	68.323.785	66.403.580
III. Finanzanlagen	18.039.370	17.985.061	17.985.061
<b>Anlagevermögen</b>	<b>88.173.720</b>	<b>86.419.584</b>	<b>84.519.170</b>
<b>B. Umlaufvermögen</b>			
I. Vorräte	305.534	135.233	131.509
II. Forderungen / Sonstige Vermögensgegenstände	36.651.859	35.979.671	17.876.483
III. Wertpapiere	0	0	0
IV. Flüssige Mittel	3.340.470	7.829.271	10.615.446
<b>Umlaufvermögen</b>	<b>40.297.863</b>	<b>43.944.176</b>	<b>28.623.439</b>
<b>C. Rechnungsabgrenzungsposten</b>	<b>434.247</b>	<b>361.770</b>	<b>327.886</b>
<b>Aktiva</b>	<b>128.905.830</b>	<b>130.725.530</b>	<b>113.470.495</b>
<b>A. Eigenkapital</b>			
I. Gezeichnetes Kapital	22.663.500	22.663.500	22.663.500
II. Kapitalrücklagen	49.763.298	44.442.997	37.906.636
III. Gewinnrücklagen	0	0	0
IV. Gewinnvortrag / Verlustvortrag	0	0	0
V. Jahresüberschuss / Jahresfehlbetrag	-21.742.137	-6.536.361	-6.965.616
<b>Eigenkapital</b>	<b>50.684.660</b>	<b>60.570.136</b>	<b>53.604.520</b>
<b>B. Rückstellungen</b>			
I. Rückstellungen für Pensionen u.ä. Verpflichtungen	4.767.670	5.030.593	5.590.645
II. sonstige Rückstellungen	6.694.144	7.809.171	7.715.462
<b>Rückstellungen</b>	<b>11.461.814</b>	<b>12.839.764</b>	<b>13.306.107</b>
<b>C. Verbindlichkeiten</b>	<b>66.693.697</b>	<b>57.260.417</b>	<b>46.475.633</b>
<b>D. Rechnungsabgrenzungsposten</b>	<b>65.658</b>	<b>55.214</b>	<b>84.235</b>
<b>Passiva</b>	<b>128.905.830</b>	<b>130.725.530</b>	<b>113.470.495</b>

**Gewinn- und Verlustrechnung**

	2017	2018	2019
	€	€	€
1. Umsatzerlöse	17.479.276	19.953.003	19.600.229
2. Veränderung des Bestands an fertigen Leistungen	0	0	0
3. Andere aktivierte Eigenleistungen	0	0	0
4. Sonstige betriebliche Erträge	378.704	682.171	507.280
<b>5. Summe betriebliche Erträge</b>	<b>17.857.980</b>	<b>20.635.175</b>	<b>20.107.508</b>
6. Materialaufwand	4.360.467	5.972.245	5.126.370
7. Personalaufwand	10.223.436	10.626.407	11.208.568
8. Abschreibungen	15.937.854	3.097.972	3.080.046
9. Sonstige betriebliche Aufwendungen	8.114.942	7.224.619	7.586.434
<b>10. Summe betriebliche Aufwendungen</b>	<b>38.636.699</b>	<b>26.921.244</b>	<b>27.001.418</b>
<b>11. Betriebliches Ergebnis (EBIT)</b>	<b>-20.778.719</b>	<b>-6.286.069</b>	<b>-6.893.910</b>
12. Sonstige Zinsen / Finanzerträge	2.510.772	2.934.821	2.819.092
13. Zinsen und ähnliche Aufwendungen/Verlustübernahmen	3.188.599	2.899.063	2.603.818
<b>14. Finanzergebnis</b>	<b>-677.827</b>	<b>35.758</b>	<b>215.274</b>
<b>15. Ergebnis vor Steuern (EBT)</b>	<b>-21.456.546</b>	<b>-6.250.311</b>	<b>-6.678.636</b>
16. Steuern	285.591	286.051	286.980
<b>17. Jahresüberschuss / Jahresfehlbetrag</b>	<b>-21.742.138</b>	<b>-6.536.361</b>	<b>-6.965.616</b>

### 5.3.1 FMO Airport Services GmbH

#### A. Allgemeine Unternehmensdaten für 2019

FMO Airport Services GmbH	
Airportallee 1	www.fmo.de
48268 Greven	email: info@fmo.de

Gründungsjahr: 1999

Gesellschafter	Stammkapital in €	Anteile in %
FMO Flughafen Münster/Osnabrück GmbH	250.000	100,00

#### Gegenstand und Leistungen des Unternehmens

Gegenstand der FMO Airport Services GmbH ist die Erbringung land- und luftseitiger Abfertigungsleistungen mit dem Schwerpunkt der Flugzeugabfertigung sowie sonstiger zur Förderung dieser Zwecke erforderlicher Dienstleistungen.

#### Organe der Gesellschaft

Geschäftsführung	Gesellschafterversammlung
Markus Gertken	Gesellschafterin FMO Flughafen Münster/Osnabrück GmbH
Klaus Stender	

#### B. Wirtschaftliche Unternehmensdaten

Die unter der Rubrik *Gegenstand des Unternehmens* aufgeführten Unternehmensziele entsprechen dem gesetzlich vorgeschriebenen öffentlichen Zweck der FMO Airport Services GmbH. Die Erfüllung des öffentlichen Zwecks im Geschäftsjahr 2019 ist anhand der wirtschaftlichen Unternehmensdaten ersichtlich.

Die wirtschaftliche Lage und die zukünftige Entwicklung des Unternehmens sind im Detail dem Lagebericht des Jahresabschlusses 2019 im Bundesanzeiger (<https://www.bundesanzeiger.de>) zu entnehmen. Einen Überblick über die wirtschaftlichen Unternehmensdaten geben nachfolgend die Bilanz und Gewinn- und Verlustrechnung.

**Bilanz**

	31.12.2017	31.12.2018	31.12.2019
	€	€	€
<b>A. Anlagevermögen</b>			
I. Immaterielle Vermögensgegenstände	0	0	0
II. Sachanlagen	33.203	24.034	350.263
III. Finanzanlagen	0	0	0
<b>Anlagevermögen</b>	<b>33.203</b>	<b>24.034</b>	<b>350.263</b>
<b>B. Umlaufvermögen</b>			
I. Vorräte	74.684	88.941	81.821
II. Forderungen / Sonstige Vermögensgegenstände	394.196	337.614	417.317
III. Wertpapiere	0	0	0
IV. Flüssige Mittel	569.971	1.054.086	780.914
<b>Umlaufvermögen</b>	<b>1.038.851</b>	<b>1.480.641</b>	<b>1.280.052</b>
<b>C. Rechnungsabgrenzungsposten</b>	<b>1.692</b>	<b>1.523</b>	<b>350</b>
<b>Aktiva</b>	<b>1.073.746</b>	<b>1.506.198</b>	<b>1.630.665</b>
<b>A. Eigenkapital</b>			
I. Gezeichnetes Kapital	250.000	250.000	250.000
II. Kapitalrücklagen	0	0	0
III. Gewinnrücklagen	0	0	0
IV. Gewinnvortrag / Verlustvortrag	0	0	0
V. Jahresüberschuss / Jahresfehlbetrag	0	0	0
<b>Eigenkapital</b>	<b>250.000</b>	<b>250.000</b>	<b>250.000</b>
<b>B. Rückstellungen</b>	<b>399.196</b>	<b>1.032.534</b>	<b>1.048.279</b>
<b>C. Verbindlichkeiten</b>	<b>424.550</b>	<b>223.664</b>	<b>332.386</b>
<b>D. Rechnungsabgrenzungsposten</b>	<b>0</b>	<b>0</b>	<b>0</b>
<b>Passiva</b>	<b>1.073.746</b>	<b>1.506.198</b>	<b>1.630.665</b>

**Gewinn- und Verlustrechnung**

	2017	2018	2019
	€	€	€
1. Umsatzerlöse	5.344.823	5.985.233	5.747.790
2. Veränderung des Bestands an fertigen Leistungen	0	0	0
3. Andere aktivierte Eigenleistungen	0	0	0
4. Sonstige betriebliche Erträge	45.451	20.672	28.232
<b>5. Summe betriebliche Erträge</b>	<b>5.390.274</b>	<b>6.005.905</b>	<b>5.776.021</b>
6. Materialaufwand	2.244.644	2.269.573	2.158.978
7. Personalaufwand	1.662.884	2.040.698	2.474.704
8. Abschreibungen	47.296	19.802	23.322
9. Sonstige betriebliche Aufwendungen	1.272.816	1.744.684	1.415.164
<b>10. Summe betriebliche Aufwendungen</b>	<b>5.227.640</b>	<b>6.074.756</b>	<b>6.072.167</b>
<b>11. Betriebliches Ergebnis (EBIT)</b>	<b>162.634</b>	<b>-68.851</b>	<b>-296.146</b>
12. Sonstige Zinsen / Finanzerträge	0	400	0
13. Zinsen und ähnliche Aufwendungen	0	1.636	0
<b>14. Finanzergebnis</b>	<b>0</b>	<b>-1.236</b>	<b>0</b>
<b>15. Ergebnis vor Steuern (EBT)</b>	<b>162.634</b>	<b>-70.087</b>	<b>-296.146</b>
16. Steuern	991	772	772
17. Erträge aus Verlustübernahme	-161.643	70.859	296.918
<b>18. Jahresüberschuss / Jahresfehlbetrag</b>	<b>0</b>	<b>0</b>	<b>0</b>

### 5.3.2 FMO Luftfahrtförderungs-GmbH

#### A. Allgemeine Unternehmensdaten für 2019

FMO Luftfahrtförderungs-GmbH	
Airportallee 1	www.fmo.de
48268 Greven	email: info@fmo.de
Telefon: (0 25 71) 94 - 0	

**Gründungsjahr:** 1985

Gesellschafter	Stammkapital in €	Anteile in %
FMO Flughafen Münster/Osnabrück GmbH	26.000	100,00

Beteiligungen der Gesellschaft	Stammkapital in €	davon Anteile in %
FMO Flughafen Münster/Osnabrück	22.663.500	2,05

#### Gegenstand und Leistungen des Unternehmens

Gegenstand der Gesellschaft ist die Förderung der zivilen Luftfahrt. Außerdem bezuschusst die Gesellschaft den Öffentlichen Personennahverkehr (ÖPNV) zum Flughafen.

#### Organe der Gesellschaft

<b>Geschäftsführung</b>	Dr. Stefan Funke, Kreisdirektor
Thorsten Brockmeyer	Dr. Michael Lübbersmann, Landrat
	Anna Kebschull, Landrätin
<b>Beirat</b>	
Dr. Klaus Effing, Landrat	<b>Gesellschafterversammlung</b>
Stefan Grützmaker	Gesellschafterin FMO Flughafen Münster/Osnabrück GmbH
Wolfgang Griesert, Oberbürgermeister	

#### B. Wirtschaftliche Unternehmensdaten

Die unter der Rubrik *Gegenstand des Unternehmens* aufgeführten Unternehmensziele entsprechen dem gesetzlich vorgeschriebenen öffentlichen Zweck der FMO Luftfahrtförderungs-GmbH. Die Erfüllung des öffentlichen Zwecks im Geschäftsjahr 2019 ist anhand der wirtschaftlichen Unternehmensdaten ersichtlich.

Die wirtschaftliche Lage und die zukünftige Entwicklung des Unternehmens sind im Detail dem Lagebericht des Jahresabschlusses 2019 im Bundesanzeiger (<https://www.bundesanzeiger.de>) zu entnehmen. Einen Überblick über die wirtschaftlichen Unternehmensdaten geben nachfolgend die Bilanz und Gewinn- und Verlustrechnung.

**Bilanz**

	31.12.2017	31.12.2018	31.12.2019
	€	€	€
<b>A. Anlagevermögen</b>			
I. Immaterielle Vermögensgegenstände	0	0	0
II. Sachanlagen	0	0	0
III. Finanzanlagen	2	2	2
<b>Anlagevermögen</b>	<b>2</b>	<b>2</b>	<b>2</b>
<b>B. Umlaufvermögen</b>			
I. Vorräte	0	0	0
II. Forderungen / Sonstige Vermögensgegenstände	6.953	9.519	15.502
III. Wertpapiere	0	0	0
IV. Flüssige Mittel	84.155	81.611	14.652
<b>Umlaufvermögen</b>	<b>91.108</b>	<b>91.130</b>	<b>30.154</b>
<b>C. Rechnungsabgrenzungsposten</b>	<b>0</b>	<b>0</b>	<b>0</b>
<b>Aktiva</b>	<b>91.110</b>	<b>91.132</b>	<b>30.156</b>
<b>A. Eigenkapital</b>			
I. Gezeichnetes Kapital	26.000	26.000	26.000
II. Kapitalrücklagen	0	0	0
III. Gewinnrücklagen	2	2	2
IV. Gewinnvortrag / Verlustvortrag	0	0	0
V. Jahresüberschuss / Jahresfehlbetrag	0	0	0
<b>Eigenkapital</b>	<b>26.002</b>	<b>26.002</b>	<b>26.002</b>
<b>B. Rückstellungen</b>	<b>3.228</b>	<b>3.250</b>	<b>3.450</b>
<b>C. Verbindlichkeiten</b>	<b>61.880</b>	<b>61.880</b>	<b>704</b>
<b>D. Rechnungsabgrenzungsposten</b>	<b>0</b>	<b>0</b>	<b>0</b>
<b>Passiva</b>	<b>91.110</b>	<b>91.132</b>	<b>30.156</b>

**Gewinn- und Verlustrechnung**

	2017	2018	2019
	€	€	€
1. Umsatzerlöse	0	0	0
2. Veränderung des Bestands an fertigen Leistungen	0	0	0
3. Andere aktivierte Eigenleistungen	0	0	0
4. Sonstige betriebliche Erträge	135.815	135.394	135.707
<b>5. Summe betriebliche Erträge</b>	<b>135.815</b>	<b>135.394</b>	<b>135.707</b>
6. Materialaufwand	0	0	0
7. Personalaufwand	0	0	0
8. Abschreibungen	0	0	0
9. Sonstige betriebliche Aufwendungen	133.961	133.554	134.051
<b>10. Summe betriebliche Aufwendungen</b>	<b>133.961</b>	<b>133.554</b>	<b>134.051</b>
<b>11. Betriebliches Ergebnis (EBIT)</b>	<b>1.855</b>	<b>1.840</b>	<b>1.656</b>
12. Sonstige Zinsen / Finanzerträge	0	0	0
13. Zinsen und ähnliche Aufwendungen	0	0	0
<b>14. Finanzergebnis</b>	<b>0</b>	<b>0</b>	<b>0</b>
<b>15. Ergebnis vor Steuern (EBT)</b>	<b>1.855</b>	<b>1.840</b>	<b>1.656</b>
16. Steuern	0	0	0
17. Aufwendungen (-) aus Gewinnabführungsvertrag	-1.855	-1.840	-1.656
<b>18. Jahresüberschuss / Jahresfehlbetrag</b>	<b>0</b>	<b>0</b>	<b>0</b>

### 5.3.3 FMO Parking Services GmbH

#### A. Allgemeine Unternehmensdaten für 2019

FMO Parking Services GmbH	
Airportallee 1	www.fmo.de
48268 Greven	email: info@fmo.de
Telefon: (0 25 71) 94 - 0	

**Gründungsjahr:** 1995

Gesellschafter	Stammkapital in €	Anteile in %
FMO Flughafen Münster/Osnabrück GmbH	51.500	100,00

#### Gegenstand und Leistungen des Unternehmens

Gegenstand des Unternehmens ist die Schaffung, die Unterhaltung, die Verwaltung und die Vergabe von Parkflächen für den ruhenden Verkehr am Flughafen Münster/Osnabrück.

#### Organe der Gesellschaft

<b>Geschäftsführung</b>	Elisabeth Veldhues
Thorsten Brockmeyer	Dr. Michael Lübbersmann, Landrat, bis 10/2019
	Anna Kebschull, Landrätin, ab 11/2019
<b>Beirat</b>	
Markus Lewe, Oberbürgermeister, Vorsitzender	<b>Gesellschafterversammlung</b>
Peter Vennemeyer, Bürgermeister, stv. Vors.	Gesellschafterin FMO Flughafen Münster/Osnabrück GmbH
Wolfgang Griesert, Oberbürgermeister	
Wilfried Grunendahl, MdL	

#### B. Wirtschaftliche Unternehmensdaten

Die unter der Rubrik *Gegenstand des Unternehmens* aufgeführten Unternehmensziele entsprechen dem gesetzlich vorgeschriebenen öffentlichen Zweck der FMO Parking Services GmbH. Die Erfüllung des öffentlichen Zwecks im Geschäftsjahr 2019 ist anhand der wirtschaftlichen Unternehmensdaten ersichtlich.

Die wirtschaftliche Lage und die zukünftige Entwicklung des Unternehmens sind im Detail dem Lagebericht des Jahresabschlusses 2019 im Bundesanzeiger (<https://www.bundesanzeiger.de>) zu entnehmen. Einen Überblick über die wirtschaftlichen Unternehmensdaten geben nachfolgend die Bilanz und Gewinn- und Verlustrechnung.

**Bilanz**

	31.12.2017	31.12.2018	31.12.2019
	€	€	€
<b>A. Anlagevermögen</b>			
I. Immaterielle Vermögensgegenstände	20.580	12.863	5.145
II. Sachanlagen	16.320.587	15.901.648	15.422.830
III. Finanzanlagen	0	0	0
<b>Anlagevermögen</b>	<b>16.341.167</b>	<b>15.914.511</b>	<b>15.427.975</b>
<b>B. Umlaufvermögen</b>			
I. Vorräte	5.067	5.230,23	5.261,41
II. Forderungen / Sonstige Vermögensgegenstände	68.940	89.346	109.196
III. Wertpapiere	0	0	0
IV. Flüssige Mittel	2.774.134	2.843.402	1.556.776
<b>Umlaufvermögen</b>	<b>2.848.140</b>	<b>2.937.978</b>	<b>1.671.234</b>
<b>C. Rechnungsabgrenzungsposten</b>	<b>36.545</b>	<b>35.192</b>	<b>33.838</b>
<b>Aktiva</b>	<b>19.225.853</b>	<b>18.887.681</b>	<b>17.133.046</b>
<b>A. Eigenkapital</b>			
I. Gezeichnetes Kapital	51.500	51.500	51.500
II. Kapitalrücklagen	16.458.234	16.458.234	16.458.234
III. Gewinnrücklagen	0	0	0
IV. Gewinnvortrag / Verlustvortrag	0	0	0
V. Jahresüberschuss / Jahresfehlbetrag	0	0	0
<b>Eigenkapital</b>	<b>16.509.734</b>	<b>16.509.734</b>	<b>16.509.734</b>
<b>B. Rückstellungen</b>	<b>33.227</b>	<b>121.716</b>	<b>23.915</b>
<b>C. Verbindlichkeiten</b>	<b>2.564.121</b>	<b>2.090.885</b>	<b>459.282</b>
<b>D. Rechnungsabgrenzungsposten</b>	<b>118.770</b>	<b>165.346</b>	<b>140.116</b>
<b>Passiva</b>	<b>19.225.853</b>	<b>18.887.681</b>	<b>17.133.046</b>

**Gewinn- und Verlustrechnung**

	2017	2018	2019
	€	€	€
1. Umsatzerlöse	4.304.814	5.056.466	4.885.592
2. Veränderung des Bestands an fertigen Leistungen	0	0	0
3. Andere aktivierte Eigenleistungen	0	0	0
4. Sonstige betriebliche Erträge	3.268	40.963	202.902
<b>5. Summe betriebliche Erträge</b>	<b>4.308.082</b>	<b>5.097.429</b>	<b>5.088.494</b>
6. Materialaufwand	842.633	877.821	1.190.254
7. Personalaufwand	0	0	0
8. Abschreibungen	472.669	520.116	528.959
9. Sonstige betriebliche Aufwendungen	565.170	794.598	695.031
<b>10. Summe betriebliche Aufwendungen</b>	<b>1.880.472</b>	<b>2.192.535</b>	<b>2.414.245</b>
<b>11. Betriebliches Ergebnis (EBIT)</b>	<b>2.427.609</b>	<b>2.904.894</b>	<b>2.674.249</b>
12. Sonstige Zinsen / Finanzerträge	35	2.027	34
13. Zinsen und ähnliche Aufwendungen	0	8.178	0
<b>14. Finanzergebnis</b>	<b>35</b>	<b>-6.151</b>	<b>34</b>
<b>15. Ergebnis vor Steuern (EBT)</b>	<b>2.427.644</b>	<b>2.898.743</b>	<b>2.674.283</b>
16. Steuern	84.057	84.057	84.057
17. Aufwendungen (-) aus Gewinnabführungsvertrag	-2.343.587	-2.814.686	-2.590.226
<b>18. Jahresüberschuss / Jahresfehlbetrag</b>	<b>0</b>	<b>0</b>	<b>0</b>

### 5.3.4 FMO Passenger Services GmbH

#### A. Allgemeine Unternehmensdaten für 2019

FMO Passenger Services GmbH	
Airportallee 1	www.fmo.de
48268 Greven	email: info@fmo.de
Telefon: (0 25 71) 94 33 10	

**Gründungsjahr:** 1998

Gesellschafter	Stammkapital in €	Anteile in %
FMO Flughafen Münster/Osnabrück GmbH	245.700	100,00

#### Gegenstand und Leistungen des Unternehmens

Gegenstand der FMO Passenger Services GmbH ist die Erbringung landseitiger Abfertigungsleistungen auf dem Sektor der Passagierabfertigung inklusive Lost & Found, der dokumentarischen Abfertigung eines Fluges (Operations), der Vermittlung und dem Verkauf von Reise- und Transportleistungen (Linien- und Touristikverkauf) sowie sonstiger zur Förderung dieser Zwecke erforderlicher Geschäfte am Flughafen Münster/Osnabrück.

#### Organe der Gesellschaft

Geschäftsführung	Gesellschafterversammlung
Markus Gertken	Gesellschafterin FMO Flughafen Münster/Osnabrück GmbH
Klaus Stender	

#### B. Wirtschaftliche Unternehmensdaten

Die unter der Rubrik *Gegenstand des Unternehmens* aufgeführten Unternehmensziele entsprechen dem gesetzlich vorgeschriebenen öffentlichen Zweck der FMO Passenger Services GmbH. Die Erfüllung des öffentlichen Zwecks im Geschäftsjahr 2019 ist anhand der wirtschaftlichen Unternehmensdaten ersichtlich.

Die wirtschaftliche Lage und die zukünftige Entwicklung des Unternehmens sind im Detail dem Lagebericht des Jahresabschlusses 2019 im Bundesanzeiger (<https://www.bundesanzeiger.de>) zu entnehmen. Einen Überblick über die wirtschaftlichen Unternehmensdaten geben nachfolgend die Bilanz und Gewinn- und Verlustrechnung.

**Bilanz**

	31.12.2017	31.12.2018	31.12.2019
	€	€	€
<b>A. Anlagevermögen</b>			
I. Immaterielle Vermögensgegenstände	0	14.444	19.028
II. Sachanlagen	15.063	13.418	8.304
III. Finanzanlagen	2.556	2.556	0
<b>Anlagevermögen</b>	<b>17.619</b>	<b>30.418</b>	<b>27.332</b>
<b>B. Umlaufvermögen</b>			
I. Vorräte	0	0	0
II. Forderungen / Sonstige Vermögensgegenstände	516.134	507.174	417.670
III. Wertpapiere	0	0	0
IV. Flüssige Mittel	575.811	1.026.689	1.161.886
<b>Umlaufvermögen</b>	<b>1.091.946</b>	<b>1.533.862</b>	<b>1.579.555</b>
<b>C. Rechnungsabgrenzungsposten</b>	<b>908</b>	<b>1.315</b>	<b>1.157</b>
<b>Aktiva</b>	<b>1.110.473</b>	<b>1.565.596</b>	<b>1.608.044</b>
<b>A. Eigenkapital</b>			
I. Gezeichnetes Kapital	245.700	245.700	245.700
II. Kapitalrücklagen	0	0	0
III. Gewinnrücklagen	0	0	0
IV. Gewinnvortrag / Verlustvortrag	-142.540	-142.386	-139.646
V. Jahresüberschuss / Jahresfehlbetrag	155	2.740	0
<b>Eigenkapital</b>	<b>103.314</b>	<b>106.054</b>	<b>106.054</b>
<b>B. Rückstellungen</b>	<b>756.436</b>	<b>1.280.413</b>	<b>1.373.317</b>
<b>C. Verbindlichkeiten</b>	<b>250.723</b>	<b>179.129</b>	<b>128.673</b>
<b>D. Rechnungsabgrenzungsposten</b>	<b>0</b>	<b>0</b>	<b>0</b>
<b>Passiva</b>	<b>1.110.473</b>	<b>1.565.596</b>	<b>1.608.044</b>

**Gewinn- und Verlustrechnung**

	2017	2018	2019
	€	€	€
1. Umsatzerlöse	2.666.835	3.176.612	2.676.775
2. Veränderung des Bestands an fertigen Leistungen	0	0	0
3. Andere aktivierte Eigenleistungen	0	0	0
4. Sonstige betriebliche Erträge	284.307	9.608	25.269
<b>5. Summe betriebliche Erträge</b>	<b>2.951.141</b>	<b>3.186.220</b>	<b>2.702.044</b>
6. Materialaufwand	72.283	71.665	16.614
7. Personalaufwand	2.369.913	2.165.800	2.157.987
8. Abschreibungen	11.838	11.443	15.530
9. Sonstige betriebliche Aufwendungen	437.992	850.500	694.362
<b>10. Summe betriebliche Aufwendungen</b>	<b>2.892.027</b>	<b>3.099.409</b>	<b>2.884.493</b>
<b>11. Betriebliches Ergebnis (EBIT)</b>	<b>59.115</b>	<b>86.811</b>	<b>-182.448</b>
12. Sonstige Zinsen / Finanzerträge	46	164	5
13. Zinsen und ähnliche Aufwendungen	58.873	84.235	95.527
<b>14. Finanzergebnis</b>	<b>-58.827</b>	<b>-84.071</b>	<b>-95.522</b>
<b>15. Ergebnis vor Steuern (EBT)</b>	<b>287</b>	<b>2.740</b>	<b>-277.970</b>
16. Steuern	133	0	0
17. Erträge aus Verlustübernahme	0	0	277.970
<b>18. Jahresüberschuss / Jahresfehlbetrag</b>	<b>155</b>	<b>2.740</b>	<b>0</b>

### 5.3.5 FMO Security Services GmbH

#### A. Allgemeine Unternehmensdaten für 2019

<b>FMO Security Services GmbH</b>	
Airportallee 1	www.fmo.de
48268 Greven	email: info@fmo.de
Telefon: (0 25 71) 94 30 08	

**Gründungsjahr:** 2001

<b>Gesellschafter</b>	<b>Stammkapital in €</b>	<b>Anteile in %</b>
FMO Flughafen Münster/Osnabrück GmbH	300.000	100,00

#### Gegenstand und Leistungen des Unternehmens

Gegenstand der FMO Security Services GmbH ist die Erbringung von Dienstleistungen auf dem Sektor des Fluggastkontrolldienstes gemäß § 5 Luftsicherheitsgesetz (LuftSiG) am Flughafen Münster/Osnabrück sowie sonstiger zur Förderung dieses Zwecks erforderlicher Geschäfte.

#### Organe der Gesellschaft

<b>Geschäftsführung</b>	<b>Gesellschafterversammlung</b>
Andreas Ungar	Gesellschafterin FMO Flughafen Münster/Osnabrück GmbH

#### B. Wirtschaftliche Unternehmensdaten

Die unter der Rubrik *Gegenstand des Unternehmens* aufgeführten Unternehmensziele entsprechen dem gesetzlich vorgeschriebenen öffentlichen Zweck der FMO Security Services GmbH. Die Erfüllung des öffentlichen Zwecks im Geschäftsjahr 2019 ist anhand der wirtschaftlichen Unternehmensdaten ersichtlich.

Die wirtschaftliche Lage und die zukünftige Entwicklung des Unternehmens sind im Detail dem Lagebericht des Jahresabschlusses 2019 im Bundesanzeiger (<https://www.bundesanzeiger.de>) zu entnehmen. Einen Überblick über die wirtschaftlichen Unternehmensdaten geben nachfolgend die Bilanz und Gewinn- und Verlustrechnung.

**Bilanz**

	31.12.2017	31.12.2018	31.12.2019
	€	€	€
<b>A. Anlagevermögen</b>			
I. Immaterielle Vermögensgegenstände	0	0	0
II. Sachanlagen	4.643	4.056	4.739
III. Finanzanlagen	0	0	0
<b>Anlagevermögen</b>	<b>4.643</b>	<b>4.056</b>	<b>4.739</b>
<b>B. Umlaufvermögen</b>			
I. Vorräte	0	0	0
II. Forderungen / Sonstige Vermögensgegenstände	199.440	366.684	227.619
III. Wertpapiere	0	0	0
IV. Flüssige Mittel	451.693	393.867	496.037
<b>Umlaufvermögen</b>	<b>651.133</b>	<b>760.551</b>	<b>723.655</b>
<b>C. Rechnungsabgrenzungsposten</b>	<b>0</b>	<b>0</b>	<b>0</b>
<b>Aktiva</b>	<b>655.776</b>	<b>764.607</b>	<b>728.394</b>
<b>A. Eigenkapital</b>			
I. Gezeichnetes Kapital	300.000	300.000	300.000
II. Kapitalrücklagen	0	0	0
III. Gewinnrücklagen	0	0	0
IV. Gewinnvortrag / Verlustvortrag	0	0	0
V. Jahresüberschuss / Jahresfehlbetrag	0	0	0
<b>Eigenkapital</b>	<b>300.000</b>	<b>300.000</b>	<b>300.000</b>
<b>B. Rückstellungen</b>	<b>219.903</b>	<b>292.453</b>	<b>125.985</b>
<b>C. Verbindlichkeiten</b>	<b>135.873</b>	<b>172.154</b>	<b>302.409</b>
<b>D. Rechnungsabgrenzungsposten</b>	<b>0</b>	<b>0</b>	<b>0</b>
<b>Passiva</b>	<b>655.776</b>	<b>764.607</b>	<b>728.394</b>

**Gewinn- und Verlustrechnung**

	2017	2018	2019
	€	€	€
1. Umsatzerlöse	3.225.747	3.573.002	3.840.872
2. Veränderung des Bestands an fertigen Leistungen	0	0	0
3. Andere aktivierte Eigenleistungen	0	0	0
4. Sonstige betriebliche Erträge	185	6.301	7.883
<b>5. Summe betriebliche Erträge</b>	<b>3.225.931</b>	<b>3.579.303</b>	<b>3.848.755</b>
6. Materialaufwand	17.235	20.816	21.127
7. Personalaufwand	3.017.381	3.274.552	3.162.904
8. Abschreibungen	3.865	3.451	1.824
9. Sonstige betriebliche Aufwendungen	631.514	635.959	499.563
<b>10. Summe betriebliche Aufwendungen</b>	<b>3.669.996</b>	<b>3.934.779</b>	<b>3.685.418</b>
<b>11. Betriebliches Ergebnis (EBIT)</b>	<b>-444.065</b>	<b>-355.476</b>	<b>163.337</b>
12. Sonstige Zinsen / Finanzerträge	0	0	0
13. Zinsen und ähnliche Aufwendungen	0	0	0
<b>14. Finanzergebnis</b>	<b>0</b>	<b>0</b>	<b>0</b>
<b>15. Ergebnis vor Steuern (EBT)</b>	<b>-444.065</b>	<b>-355.476</b>	<b>163.337</b>
16. Steuern	169	340	340
17. Erträge aus Verlustübernahme / Aufwendungen (-) aus Gewinnabführungsvertrag	444.234	355.816	-162.997
<b>18. Jahresüberschuss / Jahresfehlbetrag</b>	<b>0</b>	<b>0</b>	<b>0</b>

### 5.3.6 WISAG FMO Cargo Service GmbH & Co. KG

#### A. Allgemeine Unternehmensdaten für 2019

<b>WISAG FMO Cargo Service GmbH &amp; Co. KG</b>	
Airportallee 1	www.wisag.de
48268 Greven	email: fmo.wcs.servicecenter@wisag.de
Telefon: (0 25 71) 94 - 3200	

**Gründungsjahr:** 1998

Kommanditisten	Kommanditkapitalanteile	
	in €	in %
FMO Flughafen Münster/Osnabrück GmbH	102.258	33,33
WISAG Cargo Services Holding GmbH & Co. KG	204.517	66,67
<b>Gesamt</b>	<b>306.775</b>	<b>100,00</b>

#### Gegenstand und Leistungen des Unternehmens

Gegenstand des Unternehmens ist die Erbringung von Abfertigungsleistungen auf dem Luftfrachtsektor und sonstiger zur Förderung dieser Zwecke erforderlicher Geschäfte am Flughafen Münster/Osnabrück.

#### Organe der Gesellschaft

Geschäftsführung	Gesellschafterversammlung
Margot Kriege	Vertretungen der einzelnen Gesellschafter
Geschäftsführende Komplementärin	
WISAG FMO Cargo Service Beteiligungs GmbH	

#### B. Wirtschaftliche Unternehmensdaten

Die unter der Rubrik *Gegenstand des Unternehmens* aufgeführten Unternehmensziele entsprechen dem gesetzlich vorgeschriebenen öffentlichen Zweck der WISAG FMO Cargo Service GmbH & Co. KG. Die Erfüllung des öffentlichen Zwecks im Geschäftsjahr 2019 ist anhand der wirtschaftlichen Unternehmensdaten ersichtlich.

Die wirtschaftliche Lage und die zukünftige Entwicklung des Unternehmens sind im Detail dem Lagebericht des Jahresabschlusses 2019 im Bundesanzeiger (<https://www.bundesanzeiger.de>) zu entnehmen. Einen Überblick über die wirtschaftlichen Unternehmensdaten geben nachfolgend die Bilanz und Gewinn- und Verlustrechnung.

**Bilanz**

	31.12.2017	31.12.2018	31.12.2019
	€	€	€
<b>A. Anlagevermögen</b>			
I. Immaterielle Vermögensgegenstände	0	0	0
II. Sachanlagen	118.064	118.096	74.346
III. Finanzanlagen	0	0	0
<b>Anlagevermögen</b>	<b>118.064</b>	<b>118.096</b>	<b>74.346</b>
<b>B. Umlaufvermögen</b>			
I. Vorräte	35.311	33.628	37.468
II. Forderungen / Sonstige Vermögensgegenstände	484.792	356.373	398.644
III. Wertpapiere	0	0	0
IV. Flüssige Mittel	728.849	1.057.392	1.004.554
<b>Umlaufvermögen</b>	<b>1.248.952</b>	<b>1.447.394</b>	<b>1.440.666</b>
<b>C. Rechnungsabgrenzungsposten</b>	<b>7.734</b>	<b>7.858</b>	<b>9.708</b>
<b>Aktiva</b>	<b>1.374.751</b>	<b>1.573.348</b>	<b>1.524.719</b>
<b>A. Eigenkapital</b>			
I. Gezeichnetes Kapital	306.775	306.775	306.775
II. Kapitalrücklagen	0	0	0
III. Gewinnrücklagen	0	0	0
IV. Gewinnvortrag / Verlustvortrag	915	-44.122	102.487
V. Jahresüberschuss / Jahresfehlbetrag	-45.037	146.609	-130.084
<b>Eigenkapital</b>	<b>262.653</b>	<b>409.263</b>	<b>279.178</b>
<b>B. Rückstellungen</b>	<b>1.021.273</b>	<b>1.078.053</b>	<b>1.173.535</b>
<b>C. Verbindlichkeiten</b>	<b>90.824</b>	<b>86.033</b>	<b>72.006</b>
<b>D. Rechnungsabgrenzungsposten</b>	<b>0</b>	<b>0</b>	<b>0</b>
<b>Passiva</b>	<b>1.374.751</b>	<b>1.573.348</b>	<b>1.524.719</b>

**Gewinn- und Verlustrechnung**

	2017	2018	2019
	€	€	€
1. Umsatzerlöse	2.951.489	2.945.055	2.794.903
2. Veränderung des Bestands an fertigen Leistungen	0	0	0
3. Andere aktivierte Eigenleistungen	0	0	0
4. Sonstige betriebliche Erträge	31.693	68.131	87.121
<b>5. Summe betriebliche Erträge</b>	<b>2.983.182</b>	<b>3.013.186</b>	<b>2.882.023</b>
6. Materialaufwand	356.151	333.655	306.374
7. Personalaufwand	1.395.899	1.356.250	1.530.392
8. Abschreibungen	73.499	67.671	46.306
9. Sonstige betriebliche Aufwendungen	993.954	1.004.769	1.054.909
<b>10. Summe betriebliche Aufwendungen</b>	<b>2.819.503</b>	<b>2.762.346</b>	<b>2.937.981</b>
<b>11. Betriebliches Ergebnis (EBIT)</b>	<b>163.679</b>	<b>250.840</b>	<b>-55.958</b>
12. Sonstige Zinsen / Finanzerträge	25	513	134
13. Zinsen und ähnliche Aufwendungen	154.983	36.535	35.039
<b>14. Finanzergebnis</b>	<b>-154.958</b>	<b>-36.022</b>	<b>-34.906</b>
<b>15. Ergebnis vor Steuern (EBT)</b>	<b>8.721</b>	<b>214.818</b>	<b>-90.863</b>
16. Steuern	53.758	68.208	39.221
<b>17. Jahresüberschuss / Jahresfehlbetrag</b>	<b>-45.037</b>	<b>146.609</b>	<b>-130.084</b>

### 5.3.7 WISAG FMO Cargo Service Beteiligungs GmbH

#### A. Allgemeine Unternehmensdaten für 2019

WISAG FMO Cargo Service Beteiligungs GmbH	
Airportallee 1	www.wisag.de
48268 Greven	email: fmo.wcs.servicecenter@wisag.de
Telefon: (0 25 71) 94 - 3200	

Gründungsjahr: 2011

Gesellschafter	Stammkapitalanteile	
	in €	in %
FMO Flughafen Münster/Osnabrück GmbH	9.000	33,33
WISAG Cargo Service Holding GmbH & Co. KG	18.000	66,67
<b>Gesamt</b>	<b>27.000</b>	<b>100,00</b>

#### Gegenstand und Leistungen des Unternehmens

Gegenstand der Gesellschaft ist der Erwerb und die Verwaltung der Beteiligung sowie die Übernahme der persönlichen Haftung und der Geschäftsführung bei der WISAG FMO Cargo Service GmbH & Co. KG.

#### Organe der Gesellschaft

Geschäftsführung	Gesellschafterversammlung
Margot Kriege	Vertretungen der einzelnen Gesellschafter

#### B. Wirtschaftliche Unternehmensdaten

Die unter der Rubrik *Gegenstand des Unternehmens* aufgeführten Unternehmensziele entsprechen dem gesetzlich vorgeschriebenen öffentlichen Zweck der WISAG FMO Cargo Service Beteiligungs GmbH. Die Erfüllung des öffentlichen Zwecks im Geschäftsjahr 2019 ist anhand der wirtschaftlichen Unternehmensdaten ersichtlich.

Die wirtschaftliche Lage und die zukünftige Entwicklung des Unternehmens sind im Detail dem Lagebericht des Jahresabschlusses 2019 im Bundesanzeiger (<https://www.bundesanzeiger.de>) zu entnehmen. Einen Überblick über die wirtschaftlichen Unternehmensdaten geben nachfolgend die Bilanz und Gewinn- und Verlustrechnung.

**Bilanz**

	31.12.2017	31.12.2018	31.12.2019
	€	€	€
<b>A. Anlagevermögen</b>			
I. Immaterielle Vermögensgegenstände	0	0	0
II. Sachanlagen	0	0	0
III. Finanzanlagen	0	0	0
<b>Anlagevermögen</b>	<b>0</b>	<b>0</b>	<b>0</b>
<b>B. Umlaufvermögen</b>			
I. Vorräte	0	0	0
II. Forderungen / Sonstige Vermögensgegenstände	39.534	41.574	43.638
III. Wertpapiere	0	0	0
IV. Flüssige Mittel	0	0	0
<b>Umlaufvermögen</b>	<b>39.534</b>	<b>41.574</b>	<b>43.638</b>
<b>C. Rechnungsabgrenzungsposten</b>	<b>0</b>	<b>0</b>	
<b>Aktiva</b>	<b>39.534</b>	<b>41.574</b>	<b>43.638</b>
<b>A. Eigenkapital</b>			
I. Gezeichnetes Kapital	27.000	27.000	27.000
II. Kapitalrücklagen	0	0	0
III. Gewinnrücklagen	0	0	0
IV. Gewinnvortrag / Verlustvortrag	9.759	11.712	13.719
V. Jahresüberschuss / Jahresfehlbetrag	1.953	2.008	2.041
<b>Eigenkapital</b>	<b>38.712</b>	<b>40.719</b>	<b>42.760</b>
<b>B. Rückstellungen</b>	<b>571</b>	<b>604</b>	<b>627</b>
<b>C. Verbindlichkeiten</b>	<b>252</b>	<b>251</b>	<b>251</b>
<b>D. Rechnungsabgrenzungsposten</b>	<b>0</b>	<b>0</b>	<b>0</b>
<b>Passiva</b>	<b>39.534</b>	<b>41.574</b>	<b>43.638</b>

**Gewinn- und Verlustrechnung**

	2017	2018	2019
	€	€	€
1. Umsatzerlöse	0	0	0
2. Veränderung des Bestands an fertigen Leistungen	0	0	0
3. Andere aktivierte Eigenleistungen	0	0	0
4. Sonstige betriebliche Erträge	0	0	0
<b>5. Summe betriebliche Erträge</b>	<b>0</b>	<b>0</b>	<b>0</b>
6. Materialaufwand	0	0	0
7. Personalaufwand	0	0	0
8. Abschreibungen	0	0	0
9. Sonstige betriebliche Aufwendungen	369	366	375
<b>10. Summe betriebliche Aufwendungen</b>	<b>369</b>	<b>366</b>	<b>375</b>
<b>11. Betriebliches Ergebnis (EBIT)</b>	<b>-369</b>	<b>-366</b>	<b>-375</b>
12. Sonstige Zinsen / Finanzerträge	2.894	2.978	3.043
13. Zinsen und ähnliche Aufwendungen	0	0	0
<b>14. Finanzergebnis</b>	<b>2.894</b>	<b>2.978</b>	<b>3.043</b>
<b>15. Ergebnis vor Steuern (EBT)</b>	<b>2.525</b>	<b>2.612</b>	<b>2.668</b>
16. Steuern	572	604	627
<b>17. Jahresüberschuss / Jahresfehlbetrag</b>	<b>1.953</b>	<b>2.008</b>	<b>2.041</b>

### 5.3.8 AHS Aviation Handling Services GmbH

#### A. Allgemeine Unternehmensdaten für 2019

AHS Aviation Handling Services GmbH	
Airport Terminal 1	www.ahs-de.com
22335 Hamburg	
Telefon: (0 40) 50 75-24 81	

Gründungsjahr: 1951

Gesellschafter	Stammkapitalanteile	
	in €	in %
Flughafen Hannover-Langenhagen GmbH	148.750	29,75
Flughafen Hamburg GmbH	136.250	27,25
Flughafen Bremen GmbH	60.000	12,00
Flughafen Stuttgart GmbH	50.000	10,00
Flughafen Köln/Bonn GmbH	50.000	10,00
FMO Flughafen Münster/Osnabrück GmbH, Greven	50.000	10,00
AirPart GmbH, Nürnberg	5.000	1,00
<b>Gesamt</b>	<b>500.000</b>	<b>100,00</b>

#### Gegenstand und Leistungen des Unternehmens

Die Gesellschaft betreibt Bodenverkehrsdienstleistungen für Fluggesellschaften. Die AHS-Gruppe bietet ihre Dienstleistungen an den Flughäfen Berlin-Tegel, Berlin-Schönefeld, Köln/Bonn, Leipzig, Dresden, Bremen, Düsseldorf, Frankfurt, Hamburg, Hannover, München, Münster/Osnabrück, Stuttgart sowie Nürnberg direkt oder indirekt an.

#### Organe der Gesellschaft

Geschäftsführung	Gesellschafterversammlung
Dr. Martin Roll, bis 30.09.2019	Vertretungen der einzelnen Gesellschafter
Amélie Charisius, ab 01.10.2019	
Stephanie Rohde, ab 01.09.2019	

#### B. Wirtschaftliche Unternehmensdaten

Die unter der Rubrik *Gegenstand des Unternehmens* aufgeführten Unternehmensziele entsprechen dem gesetzlich vorgeschriebenen öffentlichen Zweck der AHS Aviation Handling Services GmbH. Die Erfüllung des öffentlichen Zwecks im Geschäftsjahr 2019 ist anhand der wirtschaftlichen Unternehmensdaten ersichtlich.

Die wirtschaftliche Lage und die zukünftige Entwicklung des Unternehmens sind im Detail dem Lagebericht des Jahresabschlusses 2019 im Bundesanzeiger (<https://www.bundesanzeiger.de>) zu entnehmen. Einen Überblick über die wirtschaftlichen Unternehmensdaten geben nachfolgend die Bilanz und Gewinn- und Verlustrechnung.

**Bilanz**

	31.12.2017	31.12.2018	31.12.2019
	€	€	€
<b>A. Anlagevermögen</b>			
I. Immaterielle Vermögensgegenstände	652.738	1.019.706	976.445
II. Sachanlagen	824.057	818.948	691.512
III. Finanzanlagen	3.402.387	3.252.387	3.252.387
<b>Anlagevermögen</b>	<b>4.879.182</b>	<b>5.091.041</b>	<b>4.920.345</b>
<b>B. Umlaufvermögen</b>			
I. Vorräte	8.337	0	0
II. Forderungen / Sonstige Vermögensgegenstände	6.885.096	5.070.424	4.025.944
III. Wertpapiere	0	0	0
IV. Flüssige Mittel	6.686.679	7.046.340	8.505.993
<b>Umlaufvermögen</b>	<b>13.580.111</b>	<b>12.116.765</b>	<b>12.531.937</b>
<b>C. Rechnungsabgrenzungsposten</b>	<b>17.718</b>	<b>16.766</b>	<b>31.803</b>
<b>Aktiva</b>	<b>18.477.012</b>	<b>17.224.572</b>	<b>17.484.085</b>
<b>A. Eigenkapital</b>			
I. Gezeichnetes Kapital	500.000	500.000	500.000
II. Kapitalrücklagen	2.475.000	2.475.000	2.475.000
III. Gewinnrücklagen	50.000	50.000	50.000
IV. Gewinnvortrag / Verlustvortrag	336.631	5.052.532	5.198.548
V. Jahresüberschuss / Jahresfehlbetrag	5.715.901	764.463	-2.689.410
VI. Nicht gedeckter Fehlbetrag	0	0	0
<b>Eigenkapital</b>	<b>9.077.532</b>	<b>8.841.995</b>	<b>5.534.138</b>
<b>B. Rückstellungen</b>	<b>1.237.091</b>	<b>812.625</b>	<b>3.445.844</b>
<b>C. Verbindlichkeiten</b>	<b>8.162.389</b>	<b>7.569.952</b>	<b>8.504.102</b>
<b>D. Rechnungsabgrenzungsposten</b>	<b>0</b>	<b>0</b>	<b>0</b>
<b>Passiva</b>	<b>18.477.012</b>	<b>17.224.572</b>	<b>17.484.085</b>

**Gewinn- und Verlustrechnung**

	2017	2018	2019
	€	€	€
1. Umsatzerlöse	8.741.176	8.583.403	7.997.576
2. Veränderung des Bestands an fertigen Leistungen	0	0	0
3. Andere aktivierte Eigenleistungen	0	0	0
4. Sonstige betriebliche Erträge	10.018.523	4.697.219	3.203.652
<b>5. Summe betriebliche Erträge</b>	<b>18.759.699</b>	<b>13.280.623</b>	<b>11.201.228</b>
6. Materialaufwand	2.842.000	2.752.346	1.996.795
7. Personalaufwand	3.359.521	3.760.689	4.000.959
8. Abschreibungen	364.414	517.481	1.007.235
9. Sonstige betriebliche Aufwendungen	7.711.013	7.555.049	8.692.940
<b>10. Summe betriebliche Aufwendungen</b>	<b>14.276.949</b>	<b>14.585.564</b>	<b>15.697.930</b>
<b>11. Betriebliches Ergebnis (EBIT)</b>	<b>4.482.750</b>	<b>-1.304.942</b>	<b>-4.496.702</b>
12. Sonstige Zinsen / Finanzerträge	1.559.713	2.220.290	1.914.905
13. Zinsen und ähnliche Aufwendungen	109.222	154.332	153.747
<b>14. Finanzergebnis</b>	<b>1.450.491</b>	<b>2.065.959</b>	<b>1.761.158</b>
<b>15. Ergebnis vor Steuern (EBT)</b>	<b>5.933.241</b>	<b>761.017</b>	<b>-2.735.544</b>
16. Steuern	217.340	-3.446	-46.135
<b>17. Jahresüberschuss / Jahresfehlbetrag</b>	<b>5.715.901</b>	<b>764.463</b>	<b>-2.689.410</b>

## 5.4 items GmbH

### A. Allgemeine Unternehmensdaten für 2019

<b>items GmbH</b>	
Hafenweg 7	www.itemsnet.de
48155 Münster	email: kontakt@itemsnet.de
Telefon: (0251) 2083-1000	

**Gründungsjahr:** 1999

<b>Gesellschafter</b>	<b>Stammkapitalanteile</b>	
	<b>in €</b>	<b>in %</b>
Stadtwerke Münster GmbH	398.316	30,58
Kasseler Verkehrs- und Versorgungs-GmbH	286.073	21,96
Stadtwerke Lübeck Holding GmbH	238.315	18,30
Stadtwerke Osnabrück AG	112.346	8,63
items GmbH (Nennbetrag eigener Anteile)	77.059	5,92
Energie AG Iserlohn	65.921	5,06
Mark-E AG, Hagen	65.123	5,00
Bocholter Energie- und Wasserversorgung GmbH	59.300	4,55
<b>Gesamt</b>	<b>1.302.453</b>	<b>100,00</b>

<b>Beteiligungen der Gesellschaft</b>	<b>Stammkapital</b>	<b>davon Anteile</b>
	<b>in €</b>	<b>in %</b>
items project GmbH	50.000	100,00

### Gegenstand und Leistungen des Unternehmens

Die items GmbH ist eine horizontale Kooperation mehrerer Stadtwerke auf dem Gebiet der Informationsverarbeitung. Gegenstand des Unternehmens ist die Beratung, Beschaffung, Einführung und der Betrieb von Systemen der Informationsverarbeitung und Kommunikationstechnik. Die items GmbH erbringt damit zusammenhängende Tätigkeiten in Organisationsfragen für die Gesellschafter und sonstige Unternehmen, an denen eine der an der items GmbH unmittelbar oder mittelbar beteiligten Städte Anteile hat, sowie für andere Kommunen und deren Einrichtungen und Unternehmen, soweit dies gemeinderechtlich zulässig ist.

## Organe der Gesellschaft

<b>Geschäftsführung</b>	Frank Gäfgen, Münster, ab 14.11.2019
Ludger Hemker	Wolfgang Heuer, Stadtrat, Münster
	Erik Höhne, Hagen
<b>Beirat</b>	Christoph Hüls, Osnabrück
Stefan Grützmacher, Münster, Vorsitzender, bis 31.08.2019	Dr. Michael Maxelon, Kassel
	Andreas Ortz, Lübeck
Sebastian Jurczyk, Münster, Vorsitzender, ab 14.11.2019	Alfons Reinkemeier, Stadtkämmerer, Münster, bis 31.12.2019
Dr. Klaus Weimer, Iserlohn, stv. Vorsitzender, bis 31.12.2019	
	<b>Gesellschafterversammlung</b>
Jürgen Elmer, Bocholt	Vertretungen der einzelnen Gesellschafter

## B. Wirtschaftliche Unternehmensdaten

Die unter der Rubrik *Gegenstand des Unternehmens* aufgeführten Unternehmensziele entsprechen dem gesetzlich vorgeschriebenen öffentlichen Zweck der items GmbH. Die Erfüllung des öffentlichen Zwecks im Geschäftsjahr 2019 ist anhand der wirtschaftlichen Unternehmensdaten ersichtlich.

Die wirtschaftliche Lage und die zukünftige Entwicklung des Unternehmens sind im Detail dem Lagebericht des Jahresabschlusses 2019 im Bundesanzeiger (<https://www.bundesanzeiger.de>) zu entnehmen.

Einen Überblick über die wirtschaftlichen Unternehmensdaten geben die nachfolgenden Übersichten und ausgesuchte Kennzahlen sowie die Bilanz und Gewinn- und Verlustrechnung.

### Anzahl der Beschäftigten\*

	2017	2018	2019
Männlich	127	119	119
Weiblich	38	38	36
<b>Insgesamt</b>	<b>165</b>	<b>157</b>	<b>155</b>
Davon schwerbehinderte Beschäftigte	8	9	10

\*im Jahresdurchschnitt

### Betriebswirtschaftliches Kennzahlen-Set\*

	2017	2018	2019
Eigenkapitalquote	37,4%	47,9%	33,7%
Eigenkapitalrentabilität	14,5%	25,7%	18,2%
Liquidität 2. Grades	2,1	2,9	1,3
Anlagendeckungsgrad 2	162,1%	211,0%	238,3%
Verschuldungsgrad	167,6%	108,8%	197,2%
Umsatzrentabilität	2,0%	4,3%	3,1%
Personalintensität	38,9%	37,0%	34,7%

\*Die Definitionen der Kennzahlen sind in der Anlage 1 im Anhang aufgeführt.

**Bilanz**

	31.12.2017	31.12.2018	31.12.2019
	€	€	€
<b>A. Anlagevermögen</b>			
I. Immaterielle Vermögensgegenstände	1.183.805	824.464	689.590
II. Sachanlagen	2.107.613	2.182.753	1.978.067
III. Finanzanlagen	116.263	101.188	91.756
<b>Anlagevermögen</b>	<b>3.407.681</b>	<b>3.108.405</b>	<b>2.759.413</b>
<b>B. Umlaufvermögen</b>			
I. Vorräte	1.033.686	952.812	3.694.337
II. Forderungen / Sonstige Vermögensgegenstände	7.564.406	5.859.274	7.665.287
III. Wertpapiere	0	0	0
IV. Flüssige Mittel	1.634.489	2.857.408	4.472.130
<b>Umlaufvermögen</b>	<b>10.232.581</b>	<b>9.669.495</b>	<b>15.831.754</b>
<b>C. Rechnungsabgrenzungsposten</b>	<b>456.486</b>	<b>778.046</b>	<b>952.757</b>
<b>Aktiva</b>	<b>14.096.748</b>	<b>13.555.945</b>	<b>19.543.925</b>
<b>A. Eigenkapital</b>			
Gezeichnetes Kapital (inkl. 77 T€ Rücklage eigene Anteile)	1.302.453	1.302.453	1.302.453
II. Kapitalrücklagen	1.887.461	1.887.461	1.887.461
III. Gewinnrücklagen	1.316.450	1.636.350	2.192.050
IV. Gewinnvortrag / Verlustvortrag	0	0	0
V. Jahresüberschuss / Jahresfehlbetrag	761.900	1.667.100	1.194.900
<b>Eigenkapital</b>	<b>5.268.264</b>	<b>6.493.364</b>	<b>6.576.864</b>
<b>B. Rückstellungen</b>			
I. Rückstellungen für Pensionen u.ä. Verpflichtungen	1.411.037	1.416.314	1.423.244
II. Steuerrückstellungen	441.951	163.617	244.281
III. sonstige Rückstellungen	2.267.252	2.383.293	2.123.147
<b>Rückstellungen</b>	<b>4.120.240</b>	<b>3.963.225</b>	<b>3.790.672</b>
<b>C. Verbindlichkeiten</b>	<b>4.708.244</b>	<b>3.099.357</b>	<b>9.176.389</b>
<b>D. Rechnungsabgrenzungsposten</b>	<b>0</b>	<b>0</b>	<b>0</b>
<b>Passiva</b>	<b>14.096.748</b>	<b>13.555.945</b>	<b>19.543.925</b>

**Gewinn- und Verlustrechnung**

	2017	2018	2019
	€	€	€
1. Umsatzerlöse	38.628.362	38.916.538	38.708.626
2. Erhöhung/Verminderung Bestand lfd. Aufträge	411.585	-51.401	2.741.894
3. Andere aktivierte Eigenleistungen	0	0	0
4. Sonstige betriebliche Erträge	723.129	567.486	463.949
<b>5. Summe betriebliche Erträge</b>	<b>39.763.077</b>	<b>39.432.623</b>	<b>41.914.470</b>
6. Materialaufwand	17.511.061	17.714.646	20.360.469
7. Personalaufwand	14.959.952	13.734.842	13.919.722
8. Abschreibungen	1.589.084	1.433.765	1.451.869
9. Sonstige betriebliche Aufwendungen	4.423.033	4.246.468	4.404.759
<b>10. Summe betriebliche Aufwendungen</b>	<b>38.483.130</b>	<b>37.129.722</b>	<b>40.136.818</b>
<b>11. Betriebliches Ergebnis (EBIT)</b>	<b>1.279.947</b>	<b>2.302.901</b>	<b>1.777.651</b>
12. Sonstige Zinsen / Finanzerträge	12.913	12.622	15.755
13. Zinsen und ähnliche Aufwendungen	37.749	27.980	35.820
<b>14. Finanzergebnis</b>	<b>-24.837</b>	<b>-15.358</b>	<b>-20.066</b>
<b>15. Ergebnis vor Steuern (EBT)</b>	<b>1.255.110</b>	<b>2.287.542</b>	<b>1.757.585</b>
16. Steuern	493.210	620.442	562.685
<b>17. Jahresüberschuss / Jahresfehlbetrag</b>	<b>761.900</b>	<b>1.667.100</b>	<b>1.194.900</b>

## 5.4.1 items project GmbH

### A. Allgemeine Unternehmensdaten für 2019

<b>items project GmbH</b>	
Unter den Linden 21	www.itemsnet.de
10117 Berlin	email: kontakt@itemsnet.de
Telefon: (0251) 2083-1000	

**Gründungsjahr:** 2007

<b>Gesellschafter</b>	<b>Stammkapital in €</b>	<b>Anteile in %</b>
items GmbH	50.000	100,00

### Gegenstand und Leistungen des Unternehmens

Gegenstand des Unternehmens ist die Wahrnehmung von Aufgaben im Bereich der Informationsverarbeitung und Kommunikationstechnik sowie der damit zusammenhängenden Tätigkeiten in Organisationsfragen.

### Organe der Gesellschaft

<b>Geschäftsführung</b>	Frank Gäfgen, Münster, ab 14.11.2019
Ludger Hemker	Wolfgang Heuer, Stadtrat, Münster
	Erik Höhne, Hagen
<b>Beirat</b>	Christoph Hüls, Osnabrück
Stefan Grützmacher, Münster, Vorsitzender, bis 31.08.2019	Dr. Michael Maxelon, Kassel
	Andreas Ortz, Lübeck
Sebastian Jurczyk, Münster, Vorsitzender, ab 14.11.2019	Alfons Reinkemeier, Stadtkämmerer, Münster, bis 31.12.2019
Dr. Klaus Weimer, Iserlohn, stv. Vorsitzender, bis 31.12.2019	
	<b>Gesellschafterversammlung</b>
Jürgen Elmer, Bocholt	Vertretungen der einzelnen Gesellschafter

### B. Wirtschaftliche Unternehmensdaten

Die unter der Rubrik *Gegenstand des Unternehmens* aufgeführten Unternehmensziele entsprechen dem gesetzlich vorgeschriebenen öffentlichen Zweck der items project GmbH. Die Erfüllung des öffentlichen Zwecks im Geschäftsjahr 2019 ist anhand der wirtschaftlichen Unternehmensdaten ersichtlich.

Die wirtschaftliche Lage und die zukünftige Entwicklung des Unternehmens sind im Detail dem Lagebericht des Jahresabschlusses 2019 im Bundesanzeiger (<https://www.bundesanzeiger.de>) zu entnehmen. Einen Überblick über die wirtschaftlichen Unternehmensdaten geben nachfolgend die Bilanz und Gewinn- und Verlustrechnung.

**Bilanz**

	31.12.2017	31.12.2018	31.12.2019
	€	€	€
<b>A. Anlagevermögen</b>			
I. Immaterielle Vermögensgegenstände	0	0	0
II. Sachanlagen	0	0	0
III. Finanzanlagen	15.386	13.669	11.908
<b>Anlagevermögen</b>	<b>15.386</b>	<b>13.669</b>	<b>11.908</b>
<b>B. Umlaufvermögen</b>			
I. Vorräte	0	0	0
II. Forderungen / Sonstige Vermögensgegenstände	942.230	439.793	986.166
III. Wertpapiere	0	0	0
IV. Flüssige Mittel	50.159	547.364	94.962
<b>Umlaufvermögen</b>	<b>992.390</b>	<b>987.157</b>	<b>1.081.128</b>
<b>C. Rechnungsabgrenzungsposten</b>	<b>0</b>	<b>0</b>	<b>0</b>
<b>Aktiva</b>	<b>1.007.776</b>	<b>1.000.826</b>	<b>1.093.036</b>
<b>A. Eigenkapital</b>			
I. Gezeichnetes Kapital	50.000	50.000	50.000
II. Kapitalrücklagen	0	0	0
III. Gewinnrücklagen	0	0	0
IV. Gewinnvortrag / Verlustvortrag	0	0	0
V. Jahresüberschuss / Jahresfehlbetrag	11.300	13.500	18.500
<b>Eigenkapital</b>	<b>61.300</b>	<b>63.500</b>	<b>68.500</b>
<b>B. Rückstellungen</b>	<b>830.097</b>	<b>770.252</b>	<b>881.614</b>
<b>C. Verbindlichkeiten</b>	<b>116.379</b>	<b>167.074</b>	<b>142.922</b>
<b>D. Rechnungsabgrenzungsposten</b>	<b>0</b>	<b>0</b>	<b>0</b>
<b>Passiva</b>	<b>1.007.776</b>	<b>1.000.826</b>	<b>1.093.036</b>

**Gewinn- und Verlustrechnung**

	2017	2018	2019
	€	€	€
1. Umsatzerlöse	10.601.711	10.715.600	10.597.490
2. Veränderung des Bestands an fertigen Leistungen	0	0	0
3. Andere aktivierte Eigenleistungen	0	0	0
4. Sonstige betriebliche Erträge	38.109	61.730	41.427
<b>5. Summe betriebliche Erträge</b>	<b>10.639.820</b>	<b>10.777.330</b>	<b>10.638.917</b>
6. Materialaufwand	0	190	-337
7. Personalaufwand	8.780.887	9.239.162	10.154.799
8. Abschreibungen	0	0	0
9. Sonstige betriebliche Aufwendungen	1.828.160	1.508.212	452.969
<b>10. Summe betriebliche Aufwendungen</b>	<b>10.609.048</b>	<b>10.747.564</b>	<b>10.607.430</b>
<b>11. Betriebliches Ergebnis (EBIT)</b>	<b>30.772</b>	<b>29.766</b>	<b>31.487</b>
12. Sonstige Zinsen / Finanzerträge	407	365	322
13. Zinsen und ähnliche Aufwendungen	0	22	0
<b>14. Finanzergebnis</b>	<b>407</b>	<b>343</b>	<b>322</b>
<b>15. Ergebnis vor Steuern (EBT)</b>	<b>31.180</b>	<b>30.109</b>	<b>31.809</b>
16. Steuern	19.880	16.609	13.309
<b>17. Jahresüberschuss / Jahresfehlbetrag</b>	<b>11.300</b>	<b>13.500</b>	<b>18.500</b>

## 5.5 Westfälische Landes-Eisenbahn GmbH

### A. Allgemeine Unternehmensdaten für 2019

Westfälische Landes-Eisenbahn GmbH (WLE)	
Beckumer Straße 70	www.wle-online.de/
59555 Lippstadt	email: info@wle-online.de
Telefon: (02941) 745-0	

**Gründungsjahr:** 1979

Gesellschafter	Stammkapitalanteile	
	in €	in %
Kreis Soest	1.229.960	31,48
Kreis Warendorf	1.047.840	26,82
Stadtwerke Münster GmbH	552.090	14,13
Stadt Warstein	262.340	6,71
Stadt Beckum	255.490	6,54
Stadt Ennigerloh	180.180	4,61
Stadt Lippstadt	171.130	4,38
Stadt Rüthen	71.940	1,84
Stadt Sendenhorst	68.620	1,76
Gemeinde Wadersloh	67.600	1,73
<b>Gesamt</b>	<b>3.907.190</b>	<b>100,00</b>

Beteiligungen der Gesellschaft	Stammkapital in €	davon Anteile in %
Westfälische Verkehrsgesellschaft mbH, Münster*	2.214.500	10,00

\* weitere Informationen unter 4.16.2

### Gegenstand und Leistungen des Unternehmens

Die Westfälische Landes-Eisenbahn GmbH (WLE) ist ein Zusammenschluss von Gebietskörperschaften oder deren Kapitalgesellschaften. Gegenstand des Unternehmens ist es, die Verkehrsverhältnisse in Westfalen zu fördern und zu verbessern. Zu diesem Zweck betreibt die WLE die im öffentlichen Interesse vorgehaltene Eisenbahninfrastruktur und sorgt für eine zuverlässige Anbindung der daran gelegenen Wirtschaftsstandorte.

Darüber hinaus dient die WLE der Entlastung innerörtlicher Straßen und sichert die Anbindung der Region an das nationale und internationale Schienennetz. Auch sichert die WLE die Grundlage für die Option eines schienengebundenen Personennahverkehrs auf ihrem Netz oder einem Teilnetz. Somit stellt die WLE heute und in Zukunft einen bedeutenden Standortfaktor für die Region dar. Ferner kann sich die WLE an Unternehmungen, die diese Zwecke fördern, beteiligen. Sie erfüllt damit Aufgaben der öffentlichen Daseinsvorsorge.

## Organe der Gesellschaft

<b>Geschäftsführung</b>	Berthold Lülf, Bürgermeister, Ennigerloh
André Pieperjohanns	Hermann-Josef Nürnberg, Warstein
	Detlef Ommen, Sendenhorst
<b>Aufsichtsrat</b>	Thorsten Raab, Lippstadt
Dr. Jürgen Wutschka, Dezernent, Vorsitzender	Carsten Rehers, Ibbenbüren
Dr. Herbert Bleicher, Umweltdezernent, 1. stv. Vors.	Josef Schmedding, Sendenhorst
Matthias Hesse, Lippstadt, 2. stv. Vorsitzender	Frank Schulte, Geseke
Robin Denstorff, Stadtbaurat, 3. stv. Vorsitzender	Michael Schulte, Lippstadt
Lothar Bräutigam, Warstein, 4. stv. Vorsitzender	Michael Schramm, Warstein
Ulrich Brülle, Lippstadt	Dr. Karl-Uwe Strothmann, Bürgermeister, Beckum
Franz-Josef Buschkamp, Ahlen	Peter Weiken, Bürgermeister, Rüthen
Dr. Nils Duscha, Lippstadt	Alfons Wickenkamp, Liesborn
Dr. Günter Fiedler, Geseke	
Walter von Göwels, Münster	<b>Gesellschafterversammlung</b>
Martin Heße, Warstein	Vertretungen der einzelnen Gesellschafter
Dirk Lönnecke, Soest	

## B. Wirtschaftliche Unternehmensdaten

Die unter der Rubrik *Gegenstand des Unternehmens* aufgeführten Unternehmensziele entsprechen dem gesetzlich vorgeschriebenen öffentlichen Zweck der WLE. Die Erfüllung des öffentlichen Zwecks im Geschäftsjahr 2019 ist anhand der wirtschaftlichen Unternehmensdaten ersichtlich.

Die wirtschaftliche Lage und die zukünftige Entwicklung des Unternehmens sind im Detail dem Lagebericht des Jahresabschlusses 2019 im Bundesanzeiger (<https://www.bundesanzeiger.de>) zu entnehmen. Einen Überblick über die wirtschaftlichen Unternehmensdaten geben nachfolgend die Bilanz und Gewinn- und Verlustrechnung.

**Bilanz**

	31.12.2017	31.12.2018	31.12.2019
	€	€	€
<b>A. Anlagevermögen</b>			
I. Immaterielle Vermögensgegenstände	146.520	104.182	41.606
II. Sachanlagen	20.170.465	21.931.684	21.132.273
III. Finanzanlagen	436.724	227.927	226.632
<b>Anlagevermögen</b>	<b>20.753.709</b>	<b>22.263.793</b>	<b>21.400.511</b>
<b>B. Umlaufvermögen</b>			
I. Vorräte	1.821.393	2.093.160	2.498.921
II. Forderungen / Sonstige Vermögensgegenstände	1.823.566	2.924.962	3.791.839
III. Wertpapiere	0	0	0
IV. Flüssige Mittel	2.112.291	1.673.562	1.099.772
<b>Umlaufvermögen</b>	<b>5.757.250</b>	<b>6.691.685</b>	<b>7.390.532</b>
<b>C. Rechnungsabgrenzungsposten</b>	<b>80.987</b>	<b>75.833</b>	<b>75.914</b>
<b>Aktiva</b>	<b>26.591.947</b>	<b>29.031.311</b>	<b>28.866.957</b>
<b>A. Eigenkapital</b>			
I. Gezeichnetes Kapital	3.907.190	3.907.190	3.907.190
II. Kapitalrücklagen	1.706.777	1.706.777	1.706.777
III. Gewinnrücklagen	0	0	0
IV. Gewinnvortrag / Verlustvortrag	-2.638.453	-538.453	-496.863
V. Jahresüberschuss / Jahresfehlbetrag	-2.051.112	-2.058.410	-1.403.565
<b>Eigenkapital</b>	<b>924.402</b>	<b>3.017.103</b>	<b>3.713.539</b>
<b>B. Rückstellungen</b>			
Rückstellungen für Pensionen u.ä. Verpflichtungen	4.357.788	4.207.647	4.202.719
sonstige Rückstellungen	4.491.813	4.511.469	4.957.865
<b>Rückstellungen</b>	<b>8.849.601</b>	<b>8.719.116</b>	<b>9.160.584</b>
<b>C. Verbindlichkeiten</b>	<b>16.757.736</b>	<b>17.234.026</b>	<b>15.937.254</b>
<b>D. Rechnungsabgrenzungsposten</b>	<b>60.209</b>	<b>61.066</b>	<b>55.581</b>
<b>Passiva</b>	<b>26.591.947</b>	<b>29.031.311</b>	<b>28.866.957</b>

**Gewinn- und Verlustrechnung**

	2017	2018	2019
	€	€	€
1. Umsatzerlöse	15.063.895	15.542.026	18.178.073
2. Veränderung des Bestands an fertigen Leistungen	0	92.407	495.150
3. Andere aktivierte Eigenleistungen	26.173	0	235.772
4. Sonstige betriebliche Erträge	1.005.158	1.205.895	1.972.432
<b>5. Summe betriebliche Erträge</b>	<b>16.095.226</b>	<b>16.840.328</b>	<b>20.881.427</b>
6. Materialaufwand	8.773.911	9.574.198	12.091.800
7. Personalaufwand	6.359.956	6.059.862	6.654.860
8. Abschreibungen	1.372.221	1.386.793	1.468.790
9. Sonstige betriebliche Aufwendungen	1.141.992	1.430.859	1.649.647
<b>10. Summe betriebliche Aufwendungen</b>	<b>17.648.079</b>	<b>18.451.712</b>	<b>21.865.096</b>
<b>11. Betriebliches Ergebnis (EBIT)</b>	<b>-1.552.853</b>	<b>-1.611.385</b>	<b>-983.669</b>
12. Sonstige Zinsen / Finanzerträge	1.747	1.797	32
13. Zinsen und ähnliche Aufwendungen	481.285	431.080	401.534
<b>14. Finanzergebnis</b>	<b>-479.538</b>	<b>-429.283</b>	<b>-401.502</b>
<b>15. Ergebnis vor Steuern (EBT)</b>	<b>-2.032.391</b>	<b>-2.040.668</b>	<b>-1.385.171</b>
16. Steuern	18.720	17.742	18.394
<b>17. Jahresüberschuss / Jahresfehlbetrag</b>	<b>-2.051.112</b>	<b>-2.058.410</b>	<b>-1.403.565</b>

## 5.6 Verkehrsservice Gesellschaft Münster mbH

### A. Allgemeine Unternehmensdaten für 2019

Verkehrsservice Gesellschaft Münster mbH (VSM)	
Hafenplatz 1	www.stadtwerke-muenster.de
48155 Münster	email: info@stadtwerke-muenster.de

Gründungsjahr: 2001

Gesellschafter	Stammkapital in €	Anteile in %
Stadtwerke Münster GmbH	26.000	100,00

### Gegenstand und Leistungen des Unternehmens

Die VSM war als 100 %iges Tochterunternehmen der Stadtwerke Münster GmbH, Münster, damit beauftragt, Verkehrsleistungen im Linienverkehr für die Stadtwerke Münster sowie Schulverkehre im beauftragten Schülerverkehr für die Stadt Münster zu erbringen. Im Geschäftsjahr 2018 wurde das gesamte operative Geschäft einschließlich aller Mitarbeiterinnen und Mitarbeiter und des Anlagevermögens auf die Stadtwerke Münster übertragen.

Seitdem führt die VSM keinen eigenen operativen Geschäftsbetrieb und wird als Vorratsgesellschaft zur Aufnahme eventuell neu zu entwickelnder Aktivitäten vorgehalten.

Einen Überblick über die wirtschaftlichen Unternehmensdaten geben nachfolgend die Bilanz und Gewinn- und Verlustrechnung. Weiterführende Informationen können dem Lagebericht zum Jahresabschluss 2019 im Bundesanzeiger (<https://www.bundesanzeiger.de>) entnommen werden.

## Bilanz

	31.12.2017	31.12.2018	31.12.2019
	€	€	€
<b>A. Anlagevermögen</b>			
I. Immaterielle Vermögensgegenstände	0	0	0
II. Sachanlagen	0	0	0
III. Finanzanlagen	4.166	0	0
<b>Anlagevermögen</b>	<b>4.166</b>	<b>0</b>	<b>0</b>
<b>B. Umlaufvermögen</b>			
I. Vorräte	0	0	0
II. Forderungen / Sonstige Vermögensgegenstände	548.647	70.820	41.138
III. Wertpapiere	0	0	0
IV. Flüssige Mittel	470.060	9.876	16.043
<b>Umlaufvermögen</b>	<b>1.018.707</b>	<b>80.696</b>	<b>57.181</b>
<b>C. Rechnungsabgrenzungsposten</b>	<b>0</b>	<b>0</b>	<b>0</b>
<b>Aktiva</b>	<b>1.022.873</b>	<b>80.696</b>	<b>57.181</b>
<b>A. Eigenkapital</b>			
I. Gezeichnetes Kapital	26.000	26.000	26.000
II. Kapitalrücklagen	23.709	23.709	23.709
III. Gewinnrücklagen	0	0	0
IV. Gewinnvortrag / Verlustvortrag	664.806	594.165	10.025
V. Jahresüberschuss / Jahresfehlbetrag	-70.641	-584.139	-6.063
<b>Eigenkapital</b>	<b>643.874</b>	<b>59.734</b>	<b>53.671</b>
<b>B. Rückstellungen</b>	<b>322.599</b>	<b>8.530</b>	<b>3.030</b>
<b>C. Verbindlichkeiten</b>	<b>56.399</b>	<b>12.432</b>	<b>481</b>
<b>D. Rechnungsabgrenzungsposten</b>	<b>0</b>	<b>0</b>	<b>0</b>
<b>Passiva</b>	<b>1.022.873</b>	<b>80.696</b>	<b>57.181</b>

## Gewinn- und Verlustrechnung

	2017	2018	2019
	€	€	€
1. Umsatzerlöse	11.469.533	5.057.858	0
2. Veränderung des Bestands an fertigen Leistungen	0	0	0
3. Andere aktivierte Eigenleistungen	0	0	0
4. Sonstige betriebliche Erträge	2.040	7.955	0
<b>5. Summe betriebliche Erträge</b>	<b>11.471.573</b>	<b>5.065.813</b>	<b>0</b>
6. Materialaufwand	5.063.759	2.303.973	0
7. Personalaufwand	6.090.339	3.203.857	0
8. Abschreibungen	0	0	0
9. Sonstige betriebliche Aufwendungen	370.105	126.496	6.050
<b>10. Summe betriebliche Aufwendungen</b>	<b>11.524.204</b>	<b>5.634.326</b>	<b>6.050</b>
<b>11. Betriebliches Ergebnis (EBIT)</b>	<b>-52.631</b>	<b>-568.513</b>	<b>-6.050</b>
12. Sonstige Zinsen / Finanzerträge	150	225	0
13. Zinsen und ähnliche Aufwendungen	0	486	27
<b>14. Finanzergebnis</b>	<b>150</b>	<b>-261</b>	<b>-27</b>
<b>15. Ergebnis vor Steuern (EBT)</b>	<b>-52.480</b>	<b>-568.775</b>	<b>-6.077</b>
16. Steuern	18.160	15.365	-14
<b>17. Jahresüberschuss / Jahresfehlbetrag</b>	<b>-70.641</b>	<b>-584.139</b>	<b>-6.063</b>

## 5.7 Tarifgemeinschaft Münsterland – Ruhr-Lippe GmbH

### A. Allgemeine Unternehmensdaten für 2019

Tarifgemeinschaft Münsterland – Ruhr-Lippe GmbH (TG ML-RL)	
Schorlemerstr. 12 - 14	www.muensterland-tarif.de
48143 Münster	email: info@vgm-vrl.de
Telefon: (0251) 40591	

Gründungsjahr: 2017

Gesellschafter	Stammkapitalanteile	
	in €	in %
Busverkehr Ruhr-Sieg BRS GmbH, Leichlingen	1.000	3,57
BVR Busverkehr Rheinland GmbH, Düsseldorf	1.000	3,57
DB Regio AG, Frankfurt am Main	1.000	3,57
EBR - Busreisen GmbH, Emsdetten	1.000	3,57
EVG Euregio - Verkehrsgesellschaft GmbH & Co. KG, Münster	1.000	3,57
Gronemann GmbH, Hopsten	1.000	3,57
Husmann Reisen GmbH, Neuenkirchen	1.000	3,57
Josef Kottenstedte GmbH Omnibusbetriebe, Ennigerloh	1.000	3,57
Kraftverkehr Münsterland Cornelius Weilke GmbH & Co.KG, Greven	1.000	3,57
Kreis Borken	1.000	3,57
Kreis Coesfeld	1.000	3,57
Kreis Warendorf	1.000	3,57
MVG Märkische Verkehrsgesellschaft GmbH, Lüdenscheid	1.000	3,57
National Express Rail GmbH, Köln	1.000	3,57
Regionalverkehr Münsterland GmbH, Münster	1.000	3,57
Regionalverkehr Ruhr-Lippe GmbH, Soest	1.000	3,57
RVN Regionalverkehr Niederrhein GmbH, Nordhausen	1.000	3,57
StadtBus Bocholt GmbH	1.000	3,57
Stadtwerke Münster GmbH	1.000	3,57
Veelker GmbH & Co. KG, Ochtrup	1.000	3,57
Verkehrsbetrieb Hamm GmbH	1.000	3,57
Verkehrsbetrieb Wilhelm Schäpers GmbH & Co. KG, Nordwalde	1.000	3,57
Verkehrsgesellschaft Ahlen mbH	1.000	3,57
Verkehrsgesellschaft Breitenbach mbH & Co. KG, Hamm	1.000	3,57
Verkehrsgesellschaft der Stadt Rheine mbH	1.000	3,57
Verkehrsgesellschaft Kreis Unna mbH, Kamen	1.000	3,57
WB Westfalen Bus GmbH, Münster	1.000	3,57
Zweckverband Nahverkehr Westfalen-Lippe, Unna	1.000	3,57
<b>Gesamt</b>	<b>28.000</b>	<b>100,00</b>

Beteiligungen der Gesellschaft	Stammkapital in €	davon Anteile in %
WestfalenTarif GmbH	50.000	20,00

### Gegenstand und Leistungen des Unternehmens

Gegenstand der Gesellschaft ist die Förderung der Zusammenarbeit im öffentlichen Personennahverkehr (ÖPNV) in den Tarifräumen Münsterland (bestehend aus den Kreisen Borken, Coesfeld, Warendorf, Steinfurt und Stadt Münster) und Ruhr-Lippe (bestehenden aus den Kreisen Unna, Soest, Hochsauerlandkreis, Märkischer Kreis und Stadt Hamm). Dazu gehören der öffentliche straßengebundene Personennahverkehr (ÖSPNV) und der schienengebundene öffentliche Personennahverkehr (SPNV).

Zweck der Gesellschaft ist die Anwendung und Fortentwicklung eines Gemeinschaftstarifes in den Tarifräumen Münsterland und Ruhr-Lippe, die Sicherung und Weiterentwicklung der Attraktivität und Leistungsfähigkeit des ÖPNV sowie die Weiterentwicklung eines wirtschaftlichen und integrierten Verbundverkehrs zur Sicherstellung einer ausreichenden Bedienung der Bevölkerung mit Verkehrsleistungen.

### Organe der Gesellschaft

Geschäftsführung	Gesellschafterversammlung
Matthias Hehl	Vertretungen der einzelnen Gesellschafter

## B. Wirtschaftliche Unternehmensdaten

Die unter der Rubrik *Gegenstand des Unternehmens* aufgeführten Unternehmensziele entsprechen dem gesetzlich vorgeschriebenen öffentlichen Zweck der Tarifgemeinschaft Münsterland – Ruhr-Lippe GmbH. Die Erfüllung des öffentlichen Zwecks im Geschäftsjahr 2019 ist anhand der wirtschaftlichen Unternehmensdaten ersichtlich.

Die wirtschaftliche Lage und die zukünftige Entwicklung des Unternehmens sind im Detail dem Lagebericht des Jahresabschlusses 2019 im Bundesanzeiger (<https://www.bundesanzeiger.de>) zu entnehmen. Einen Überblick über die wirtschaftlichen Unternehmensdaten geben nachfolgend die Bilanz und Gewinn- und Verlustrechnung.

**Bilanz**

	31.12.2017	31.12.2018	31.12.2019
	€	€	€
<b>A. Anlagevermögen</b>			
I. Immaterielle Vermögensgegenstände	0	0	0
II. Sachanlagen	3.435	7.010	4.368
III. Finanzanlagen	10.000	10.000	10.000
<b>Anlagevermögen</b>	<b>13.435</b>	<b>17.010</b>	<b>14.368</b>
<b>B. Umlaufvermögen</b>			
I. Vorräte	0	0	0
II. Forderungen / Sonstige Vermögensgegenstände	378.909	595.859	300.148
III. Wertpapiere	0	0	0
IV. Flüssige Mittel	280.604	27.367	149.376
<b>Umlaufvermögen</b>	<b>659.513</b>	<b>623.226</b>	<b>449.524</b>
<b>C. Rechnungsabgrenzungsposten</b>	<b>0</b>	<b>550</b>	<b>275</b>
<b>Aktiva</b>	<b>672.948</b>	<b>640.786</b>	<b>464.167</b>
<b>A. Eigenkapital</b>			
I. Gezeichnetes Kapital	28.000	28.000	28.000
II. Kapitalrücklagen	0	0	0
III. Gewinnrücklagen	0	0	0
IV. Gewinnvortrag / Verlustvortrag	0	943	4.707
V. Jahresüberschuss / Jahresfehlbetrag	943	3.764	5.491
<b>Eigenkapital</b>	<b>28.943</b>	<b>32.707</b>	<b>38.197</b>
<b>B. Rückstellungen</b>	<b>7.387</b>	<b>13.293</b>	<b>16.282</b>
<b>C. Verbindlichkeiten</b>	<b>636.618</b>	<b>594.786</b>	<b>409.687</b>
<b>D. Rechnungsabgrenzungsposten</b>	<b>0</b>	<b>0</b>	<b>0</b>
<b>Passiva</b>	<b>672.948</b>	<b>640.786</b>	<b>464.167</b>

**Gewinn- und Verlustrechnung**

	2017	2018	2019
	€	€	€
1. Umsatzerlöse	1.708.380	1.681.237	1.585.781
2. Veränderung des Bestands an fertigen Leistungen	0	0	0
3. Andere aktivierte Eigenleistungen	0	0	0
4. Sonstige betriebliche Erträge	201	0	34.086
<b>5. Summe betriebliche Erträge</b>	<b>1.708.582</b>	<b>1.681.237</b>	<b>1.619.867</b>
6. Materialaufwand	928.362	768.176	615.253
7. Personalaufwand	60.616	292.574	304.397
8. Abschreibungen	3.141	3.437	7.845
9. Sonstige betriebliche Aufwendungen	715.120	612.029	683.964
<b>10. Summe betriebliche Aufwendungen</b>	<b>1.707.239</b>	<b>1.676.216</b>	<b>1.611.459</b>
<b>11. Betriebliches Ergebnis (EBIT)</b>	<b>1.343</b>	<b>5.021</b>	<b>8.408</b>
12. Sonstige Zinsen / Finanzerträge	0	0	0
13. Zinsen und ähnliche Aufwendungen	0	257	0
<b>14. Finanzergebnis</b>	<b>0</b>	<b>-257</b>	<b>0</b>
<b>15. Ergebnis vor Steuern (EBT)</b>	<b>1.343</b>	<b>4.764</b>	<b>8.408</b>
16. Steuern	400	1.000	2.917
<b>17. Jahresüberschuss / Jahresfehlbetrag</b>	<b>943</b>	<b>3.764</b>	<b>5.491</b>

## 5.7.1 WestfalenTarif GmbH

### A. Allgemeine Unternehmensdaten für 2019

<b>WestfalenTarif GmbH</b>	
Willy-Brandt-Platz 2	www.westfalentarif.de
33602 Bielefeld	email: info@westfalentarif.de
Telefon: (0521) - 557666 - 25	

**Gründungsjahr:** 2017

<b>Gesellschafter</b>	<b>Stammkapital in €</b>	<b>Anteile in %</b>
OWL Verkehr GmbH (OWL V)	10.000	20,00
Tarifgemeinschaft Münsterland - Ruhr-Lippe GmbH	10.000	20,00
Verbundgesellschaft Paderborn/Höxter mbH	10.000	20,00
Verkehrsgemeinschaft Westfalen-Süd	10.000	20,00
Zweckverband Nahverkehr Westfalen-Lippe (NWL)	10.000	20,00
<b>Gesamt</b>	<b>50.000</b>	<b>100,00</b>

### Gegenstand und Leistungen des Unternehmens

Gegenstand des Unternehmens ist die Entwicklung, Bildung und die kontinuierliche Weiterentwicklung des WestfalenTarifs als Gemeinschaftstarif. Zweck des Unternehmens ist die Erbringung von Management- und Serviceleistungen auf dem Gebiet des öffentlichen Personennahverkehrs (ÖPNV) in Westfalen-Lippe. Dazu gehören insbesondere Dienstleistungen aus folgenden Geschäftsbereichen:

- Tarif (OWL V)
- Vertrieb (TG ML-RL)
- Einnahmeverteilung - Datenmanagement (TG ML-RL)
- Einnahmeverteilung - Erlösmanagement (OWL V)
- Marketing (NWL)
- Kaufmännische Betriebsführung (OWL V)

Die Gesellschaft stellt eine reine Servicegesellschaft im Verkehrsbereich dar. Die Finanzierung der Gesellschaft erfolgt im Wesentlichen über Zahlungen von Leistungsentgelten durch die Gesellschafter bzw. Zuschüssen des Aufgabenträgers. Im Vordergrund steht ein langfristiger Dienstleistungsgedanke gegenüber den Gesellschaftern, die ohne hohe Gewinnerzielung Verkehrsleistungen erbringen.

Die Aufgaben der WestfalenTarif GmbH werden über Dienstleistungsverträge von Gesellschaftern übernommen, die mittelbar bzw. unmittelbar Verkehrsleistungen erbringen (Tarifgemeinschaft Münsterland - Ruhr-Lippe GmbH, OWL Verkehr GmbH und Zweckverband Nahverkehr Westfalen Lippe NWL).

## Organe der Gesellschaft

Geschäftsführung	Gesellschafterversammlung
Matthias Hehl	Vertretungen der einzelnen Gesellschafter
Odilo Enkel	

## B. Wirtschaftliche Unternehmensdaten

Die unter der Rubrik *Gegenstand des Unternehmens* aufgeführten Unternehmensziele entsprechen dem gesetzlich vorgeschriebenen öffentlichen Zweck der WestfalenTarif GmbH. Die Erfüllung des öffentlichen Zwecks im Geschäftsjahr 2019 ist anhand der wirtschaftlichen Unternehmensdaten ersichtlich.

Die wirtschaftliche Lage und die zukünftige Entwicklung des Unternehmens sind im Detail dem Lagebericht des Jahresabschlusses 2019 im Bundesanzeiger (<https://www.bundesanzeiger.de>) zu entnehmen. Einen Überblick über die wirtschaftlichen Unternehmensdaten geben nachfolgend die Bilanz und Gewinn- und Verlustrechnung.

**Bilanz**

	31.12.2017	31.12.2018	31.12.2019
	€	€	€
<b>A. Anlagevermögen</b>			
I. Immaterielle Vermögensgegenstände	0	4.421	19.539
II. Sachanlagen	0	1.512	907
III. Finanzanlagen	0	0	0
<b>Anlagevermögen</b>	<b>0</b>	<b>5.933</b>	<b>20.446</b>
<b>B. Umlaufvermögen</b>			
I. Vorräte	0	0	0
II. Forderungen / Sonstige Vermögensgegenstände	63.503	79.283	95.524
III. Wertpapiere	0	0	0
IV. Flüssige Mittel	530.801	935.221	1.891.802
<b>Umlaufvermögen</b>	<b>594.304</b>	<b>1.014.503</b>	<b>1.987.326</b>
<b>C. Rechnungsabgrenzungsposten</b>	<b>0</b>	<b>0</b>	
<b>Aktiva</b>	<b>594.304</b>	<b>1.020.436</b>	<b>2.007.772</b>
<b>A. Eigenkapital</b>			
I. Gezeichnetes Kapital	50.000	50.000	50.000
II. Kapitalrücklagen	0	0	0
III. Gewinnrücklagen	0	0	0
IV. Gewinnvortrag / Verlustvortrag	0	5.441	11.321
V. Jahresüberschuss / Jahresfehlbetrag	5.441	5.881	5.428
<b>Eigenkapital</b>	<b>55.441</b>	<b>61.321</b>	<b>66.750</b>
<b>B. Rückstellungen</b>	<b>155.841</b>	<b>243.888</b>	<b>394.865</b>
<b>C. Verbindlichkeiten</b>	<b>383.022</b>	<b>715.227</b>	<b>1.206.158</b>
<b>D. Rechnungsabgrenzungsposten</b>	<b>0</b>	<b>0</b>	<b>0</b>
<b>Passiva</b>	<b>594.304</b>	<b>1.020.436</b>	<b>2.007.772</b>

**Gewinn- und Verlustrechnung**

	2017	2018	2019
	€	€	€
1. Umsatzerlöse	187.304	277.449	227.670
2. Veränderung des Bestands an fertigen Leistungen	0	0	0
3. Andere aktivierte Eigenleistungen	0	0	0
4. Sonstige betriebliche Erträge	749.316	1.109.816	908.381
<b>5. Summe betriebliche Erträge</b>	<b>936.621</b>	<b>1.387.264</b>	<b>1.136.050</b>
6. Materialaufwand	0	0	0
7. Personalaufwand	6.029	7.921	8.008
8. Abschreibungen	0	1.568	2.987
9. Sonstige betriebliche Aufwendungen	922.147	1.368.085	1.115.840
<b>10. Summe betriebliche Aufwendungen</b>	<b>928.176</b>	<b>1.377.573</b>	<b>1.126.835</b>
<b>11. Betriebliches Ergebnis (EBIT)</b>	<b>8.445</b>	<b>9.691</b>	<b>9.216</b>
12. Sonstige Zinsen / Finanzerträge	0	0	0
13. Zinsen und ähnliche Aufwendungen	0	0	9
<b>14. Finanzergebnis</b>	<b>0</b>	<b>0</b>	<b>-9</b>
<b>15. Ergebnis vor Steuern (EBT)</b>	<b>8.445</b>	<b>9.691</b>	<b>9.207</b>
16. Steuern	3.004	3.811	3.779
<b>17. Jahresüberschuss / Jahresfehlbetrag</b>	<b>5.441</b>	<b>5.881</b>	<b>5.428</b>

## 5.8 Westfälische Fernwärmeversorgung GmbH

### A. Allgemeine Unternehmensdaten für 2019

Westfälische Fernwärmeversorgung GmbH	
Hafenplatz 1	www.wf-ms.de
48155 Münster	info@wf-ms.de
Telefon: (0251) 6 94 - 0	

**Gründungsjahr:** 1968

Gesellschafter	Stammkapitalanteile	
	in €	in %
Stadtwerke Münster GmbH	400.000	50,00
Stadtwerke Dinslaken GmbH	400.000	50,00
<b>Gesamt</b>	<b>800.000</b>	<b>100,00</b>

### Gegenstand und Leistungen des Unternehmens

Die Westfälische Fernwärmeversorgung GmbH versorgt ihre Kunden in einigen Teilen der Stadt Münster mit Fernwärme. Sie unterhält in diesen Stadtteilen ein eigenes Fernwärmenetz und Heizwerke zur Erzeugung der Wärme. Überwiegend wird die Wärme jedoch vom Vorlieferanten und Gesellschafter, der Stadtwerke Münster GmbH aufgrund langfristiger Lieferverträge bezogen. Die eigenen Anlagen werden bei Bedarf zur Deckung von Verbrauchsspitzen oder zur Ersatzversorgung eingesetzt.

### Organe der Gesellschaft

<b>Geschäftsführung</b>	Gerrit Dieckmann, Ratsherr
Thomas Döking, Dinslaken	Dr. Thomas Haiber
Arnim Schneiderei, Münster	Detlef Kracht
	Josef Kramer
<b>Beirat</b>	
Dr. Michael Heidinger, Bürgermeister, Vorsitzender	<b>Gesellschafterversammlung</b>
Dirk Blasberg	Vertretungen der einzelnen Gesellschafter

### B. Wirtschaftliche Unternehmensdaten

Die unter der Rubrik *Gegenstand des Unternehmens* aufgeführten Unternehmensziele entsprechen dem gesetzlich vorgeschriebenen öffentlichen Zweck der Westfälische Fernwärmeversorgung GmbH. Die Erfüllung des öffentlichen Zwecks im Geschäftsjahr 2019 ist anhand der wirtschaftlichen Unternehmensdaten ersichtlich.

Die wirtschaftliche Lage und die zukünftige Entwicklung des Unternehmens sind im Detail dem Lagebericht des Jahresabschlusses 2019 im Bundesanzeiger (<https://www.bundesanzeiger.de>) zu entnehmen. Einen Überblick über die wirtschaftlichen Unternehmensdaten geben nachfolgend die Bilanz und Gewinn- und Verlustrechnung.

**Bilanz**

	31.12.2017	31.12.2018	31.12.2019
	€	€	€
<b>A. Anlagevermögen</b>			
I. Immaterielle Vermögensgegenstände	563	285	3.323
II. Sachanlagen	3.643.656	3.993.000	4.310.968
III. Finanzanlagen	0	0	0
<b>Anlagevermögen</b>	<b>3.644.219</b>	<b>3.993.285</b>	<b>4.314.291</b>
<b>B. Umlaufvermögen</b>			
I. Vorräte	139.373	107.296	117.829
II. Forderungen / Sonstige Vermögensgegenstände	720.017	614.633	729.131
III. Wertpapiere	0	0	0
IV. Flüssige Mittel	908.077	35.381	15.700
<b>Umlaufvermögen</b>	<b>1.767.467</b>	<b>757.310</b>	<b>862.660</b>
<b>C. Rechnungsabgrenzungsposten</b>	<b>0</b>	<b>0</b>	<b>0</b>
<b>Aktiva</b>	<b>5.411.685</b>	<b>4.750.595</b>	<b>5.176.951</b>
<b>A. Eigenkapital</b>			
I. Gezeichnetes Kapital	800.000	800.000	800.000
II. Kapitalrücklagen	69.196	69.196	69.196
III. Gewinnrücklagen	1.423.461	1.423.461	1.423.461
IV. Gewinnvortrag / Verlustvortrag	0	0	0
V. Jahresüberschuss / Jahresfehlbetrag	502.400	443.400	395.500
<b>Eigenkapital</b>	<b>2.795.057</b>	<b>2.736.057</b>	<b>2.688.157</b>
<b>B. Empfangene Ertragszuschüsse</b>	<b>171.271</b>	<b>137.498</b>	<b>117.593</b>
<b>C. Rückstellungen</b>	<b>185.659</b>	<b>120.188</b>	<b>63.600</b>
<b>D. Verbindlichkeiten</b>	<b>2.259.699</b>	<b>1.756.852</b>	<b>2.307.601</b>
<b>E. Rechnungsabgrenzungsposten</b>	<b>0</b>	<b>0</b>	<b>0</b>
<b>Passiva</b>	<b>5.411.685</b>	<b>4.750.595</b>	<b>5.176.951</b>

**Gewinn- und Verlustrechnung**

	2017	2018	2019
	€	€	€
1. Umsatzerlöse	7.251.218	7.295.185	8.117.608
2. Veränderung des Bestands an fertigen Leistungen	0	0	0
3. Andere aktivierte Eigenleistungen	0	0	0
4. Sonstige betriebliche Erträge	43.071	9.152	26.382
<b>5. Summe betriebliche Erträge</b>	<b>7.294.289</b>	<b>7.304.337</b>	<b>8.143.990</b>
6. Materialaufwand	5.183.472	5.326.745	6.293.381
7. Personalaufwand	447.783	460.375	375.467
8. Abschreibungen	291.674	281.293	286.264
9. Sonstige betriebliche Aufwendungen	626.645	576.807	599.361
<b>10. Summe betriebliche Aufwendungen</b>	<b>6.549.574</b>	<b>6.645.220</b>	<b>7.554.474</b>
<b>11. Betriebliches Ergebnis (EBIT)</b>	<b>744.715</b>	<b>659.118</b>	<b>589.517</b>
12. Sonstige Zinsen / Finanzerträge	212	93	115
13. Zinsen und ähnliche Aufwendungen	652	3.059	1.740
<b>14. Finanzergebnis</b>	<b>-440</b>	<b>-2.967</b>	<b>-1.625</b>
<b>15. Ergebnis vor Steuern (EBT)</b>	<b>744.275</b>	<b>656.151</b>	<b>587.892</b>
16. Steuern	241.875	212.751	192.392
<b>17. Jahresüberschuss / Jahresfehlbetrag</b>	<b>502.400</b>	<b>443.400</b>	<b>395.500</b>

## 5.9 Bädermanagement Münster GmbH

### A. Allgemeine Unternehmensdaten für 2019

Bädermanagement Münster GmbH (BMM)	
Hafenplatz 1	www.stadtwerke-muenster.de
48155 Münster	email: info@stadtwerke-muenster.de
Telefon: (0251) 6 94 - 0	

**Gründungsjahr:** 2019

Gesellschafter	Stammkapitalanteile	
	in €	in %
Stadtwerke Münster GmbH	25.000	100,00

### Gegenstand und Leistungen des Unternehmens

Gegenstand des Unternehmens ist die Erbringung von Managementleistungen (Betriebsführung) für die von der Stadt Münster (Bäder Münster) verwalteten Bäder, der Bau und die anschließende Vermietung oder Verpachtung von Bädern an die Stadt Münster und die Durchführung von größeren Investitionsmaßnahmen in Bädern der Stadt Münster. Die Gesellschaft ist zu allen Handlungen berechtigt, die unmittelbar oder mittelbar diesem Zweck zu dienen geeignet sind.

### Organe der Gesellschaft

Geschäftsführung	Gesellschafterversammlung
Ralf Mertins	Gesellschafterin Stadtwerke Münster GmbH
Bernhard Recker	

### B. Wirtschaftliche Unternehmensdaten

Die unter der Rubrik *Gegenstand des Unternehmens* aufgeführten Unternehmensziele entsprechen dem gesetzlich vorgeschriebenen öffentlichen Zweck der BMM. Die Erfüllung des öffentlichen Zwecks im Geschäftsjahr 2019 ist anhand der wirtschaftlichen Unternehmensdaten ersichtlich.

Die wirtschaftliche Lage und die zukünftige Entwicklung des Unternehmens sind im Detail dem Lagebericht des Jahresabschlusses 2019 im Bundesanzeiger (<https://www.bundesanzeiger.de>) zu entnehmen. Einen Überblick über die wirtschaftlichen Unternehmensdaten geben nachfolgend die Bilanz und Gewinn- und Verlustrechnung.

**Bilanz**

	31.12.2017	31.12.2018	31.12.2019
	€	€	€
<b>A. Anlagevermögen</b>			
I. Immaterielle Vermögensgegenstände			0
II. Sachanlagen			64.509
III. Finanzanlagen			0
<b>Anlagevermögen</b>			<b>64.509</b>
<b>B. Umlaufvermögen</b>			
I. Vorräte			0
II. Forderungen / Sonstige Vermögensgegenstände			12.279
III. Wertpapiere			0
IV. Flüssige Mittel			16.675
<b>Umlaufvermögen</b>			<b>28.954</b>
<b>C. Rechnungsabgrenzungsposten</b>			<b>0</b>
<b>D. Nicht gedeckter Fehlbetrag</b>			<b>0</b>
<b>Aktiva</b>			<b>93.464</b>
<b>A. Eigenkapital</b>			
I. Gezeichnetes Kapital			25.000
II. Jahresüberschuss / Jahresfehlbetrag			-21.511
<b>Eigenkapital</b>			<b>3.489</b>
<b>B. Rückstellungen</b>			<b>3.500</b>
<b>C. Verbindlichkeiten</b>			<b>86.475</b>
<b>D. Rechnungsabgrenzungsposten</b>			<b>0</b>
<b>Passiva</b>			<b>93.464</b>

**Gewinn- und Verlustrechnung**

	2017	2018	2019
	€	€	€
1. Umsatzerlöse			0
2. Veränderung des Bestands an fertigen Leistungen			0
3. Andere aktivierte Eigenleistungen			0
4. Sonstige betriebliche Erträge			0
<b>5. Summe betriebliche Erträge</b>			<b>0</b>
6. Materialaufwand			0
7. Personalaufwand			0
8. Abschreibungen			0
9. Sonstige betriebliche Aufwendungen			21.511
<b>10. Summe betriebliche Aufwendungen</b>			<b>21.511</b>
<b>11. Betriebliches Ergebnis (EBIT)</b>			<b>-21.511</b>
12. Sonstige Zinsen / Finanzerträge			0
13. Zinsen und ähnliche Aufwendungen			0
<b>14. Finanzergebnis</b>			<b>0</b>
<b>15. Ergebnis vor Steuern (EBT)</b>			<b>-21.511</b>
16. Steuern			0
<b>17. Jahresüberschuss / Jahresfehlbetrag</b>			<b>-21.511</b>

## 5.10 NEDERLANDS - DUITSE INTERNET EXCHANGE B.V.

### A. Allgemeine Unternehmensdaten für 2019

NEDERLANDS - DUITSE INTERNET EXCHANGE B.V. (NDIX)	
Zuiderval 64	www.ndix.de
NL-7543 EZ Enschede	email: info@ndix.net
Telefon: (0251) 694-1042	

**Gründungsjahr:** 2001

Gesellschafter	Stammkapitalanteile	
	in €	in %
Stadtwerke Münster GmbH	200.000	50,00
Holding Technopolis Twente B.V.	100.000	25,00
PPM Oost Nederland N.V.	100.000	25,00
<b>Gesamt</b>	<b>400.000</b>	<b>100,00</b>

### Gegenstand und Leistungen des Unternehmens

Das Ziel der Gesellschaft ist die Betreuung sämtlicher anfallender Dienste im Bereich des Internet-Verkehrs. Weiteres Ziel des Unternehmens ist es, als non-profit-orientierter Infrastrukturdienstleister eine hochleistungsfähige Glasfaserverbindung zur Internet-Datenübertragung (Internet Exchange) zwischen den Wirtschaftsräumen Münster und Enschede zu installieren. NDIX stellt in Europa den ersten grenzüberschreitenden Internet-Knotenpunkt zum kostengünstigen Austausch großer Datenmengen dar. Dadurch werden die Standortfaktoren erheblich verbessert, denn die Knotenpunkte tragen zur Entwicklung neuer Dienste und Innovationen bei.

### Organe der Gesellschaft

<b>Geschäftsführung</b>	Gerhard van Houweninge
Jeroen van de Lagemaat	Dr. Thomas Robbers
	Jaap van Till
<b>Beirat</b>	
Dr. Jörg Twenhöven, Vorsitzender	<b>Gesellschafterversammlung</b>
Dr. Thomas Haiber	Vertretungen der einzelnen Gesellschafter

### B. Wirtschaftliche Unternehmensdaten

Die unter der Rubrik *Gegenstand des Unternehmens* aufgeführten Unternehmensziele entsprechen dem gesetzlich vorgeschriebenen öffentlichen Zweck der NDIX. Die Erfüllung des öffentlichen Zwecks im Geschäftsjahr 2019 ist anhand der wirtschaftlichen Unternehmensdaten ersichtlich.

Einen Überblick über die wirtschaftlichen Unternehmensdaten geben nachfolgend die Bilanz und Gewinn- und Verlustrechnung.

**Bilanz**

	31.12.2017	31.12.2018	31.12.2019
	€	€	€
<b>A. Anlagevermögen</b>			
I. Immaterielle Vermögensgegenstände	0	0	0
II. Sachanlagen	1.881.572	1.711.738	1.299.636
III. Finanzanlagen	347.790	287.236	231.078
<b>Anlagevermögen</b>	<b>2.229.362</b>	<b>1.998.974</b>	<b>1.530.714</b>
<b>B. Umlaufvermögen</b>			
I. Vorräte	0	45.864	38.658
II. Forderungen / Sonstige Vermögensgegenstände	428.882	309.728	389.891
III. Wertpapiere	0	0	0
IV. Flüssige Mittel	127.303	147.582	538.514
<b>Umlaufvermögen</b>	<b>556.185</b>	<b>503.174</b>	<b>967.063</b>
<b>C. Rechnungsabgrenzungsposten</b>	<b>0</b>	<b>0</b>	<b>0</b>
<b>Aktiva</b>	<b>2.785.547</b>	<b>2.502.148</b>	<b>2.497.777</b>
<b>A. Eigenkapital</b>			
I. Gezeichnetes Kapital	400.000	400.000	400.000
II. Kapitalrücklagen	0	0	0
III. Übrige Rücklagen nach vorgeschl. Gewinnverwendung	1.012.843	1.076.860	1.126.425
<b>Eigenkapital</b>	<b>1.412.843</b>	<b>1.476.860</b>	<b>1.526.425</b>
<b>B. Rückstellungen</b>	<b>0</b>	<b>0</b>	<b>0</b>
<b>C. Verbindlichkeiten</b>	<b>1.372.704</b>	<b>1.025.288</b>	<b>971.352</b>
<b>D. Rechnungsabgrenzungsposten</b>	<b>0</b>	<b>0</b>	<b>0</b>
<b>Passiva</b>	<b>2.785.547</b>	<b>2.502.148</b>	<b>2.497.777</b>

**Gewinn- und Verlustrechnung**

	2017	2018	2019
	€	€	€
1. Umsatzerlöse	6.437.374	6.437.864	6.345.022
2. Veränderung des Bestands an fertigen Leistungen	0	0	0
3. Andere aktivierte Eigenleistungen	0	0	0
4. Sonstige betriebliche Erträge	0	0	0
<b>5. Summe betriebliche Erträge</b>	<b>6.437.374</b>	<b>6.437.864</b>	<b>6.345.022</b>
6. Materialaufwand	3.529.126	3.527.705	3.578.190
7. Personalaufwand	1.671.258	1.476.080	1.618.083
8. Abschreibungen	580.980	512.662	480.438
9. Sonstige betriebliche Aufwendungen	659.240	838.115	578.494
<b>10. Summe betriebliche Aufwendungen</b>	<b>6.440.604</b>	<b>6.354.562</b>	<b>6.255.205</b>
<b>11. Betriebliches Ergebnis (EBIT)</b>	<b>-3.230</b>	<b>83.302</b>	<b>89.817</b>
12. Sonstige Zinsen / Finanzerträge	0	0	0
13. Zinsen und ähnliche Aufwendungen	12.066	17.707	17.599
<b>14. Finanzergebnis</b>	<b>-12.066</b>	<b>-17.707</b>	<b>-17.599</b>
<b>15. Ergebnis vor Steuern (EBT)</b>	<b>-15.296</b>	<b>65.595</b>	<b>72.218</b>
16. Steuern	3.993	1.578	22.653
<b>17. Jahresüberschuss / Jahresfehlbetrag</b>	<b>-19.289</b>	<b>64.017</b>	<b>49.565</b>

## 5.11 smartOPTIMO GmbH & Co. KG

### A. Allgemeine Unternehmensdaten für 2019

smartOPTIMO GmbH & Co. KG	
Luisenstraße 20	www.smartoptimo.de
49074 Osnabrück	email: info@smartoptimo.de
Telefon: (05 41) 600 680 - 0	

Gründungsjahr: 2008

Kommanditisten	Kommanditkapitalanteile	
	in €	in %
Stadtwerke Münster GmbH	129.846,00	32,30
Stadtwerke Osnabrück AG	129.846,00	32,30
Mark-E AG	20.100	5,00
Städtische Werke Netz + Service GmbH Bocholt	20.100	5,00
Stadtwerke Bielefeld GmbH	20.100	5,00
Stadtwerke Solingen GmbH	20.100	5,00
Nordhorner Versorgungsbetriebe GmbH (nvb)	4.020	1,00
ovag Netz AG	4.020	1,00
smartSTADTwerke GmbH & Co. KG	4.020	1,00
Stadtwerke Böhmetal GmbH	4.020	1,00
Stadtwerke Bramsche GmbH	4.020	1,00
Stadtwerke Emden GmbH	4.020	1,00
Stadtwerke Geesthacht GmbH	4.020	1,00
Stadtwerke Gießen AG	4.020	1,00
Stadtwerke Neumünster GmbH	4.020	1,00
Stadtwerke Nortorf AöR	4.020	1,00
Stadtwerke Werl GmbH	4.020	1,00
Elektrizitätswerk Hammermühle Versorgungs GmbH	2.010	0,50
Kreiswerke Main-Kinzig GmbH	2.010	0,50
Mittelhessen Netz GmbH	2.010	0,50
Stadtwerke Gütersloh GmbH	2.010	0,50
Stadtwerke Marburg	2.010	0,50
Stadtwerke Menden GmbH	2.010	0,50
Stadtwerke Emsdetten	1.005	0,25
Stadtwerke Lübbecke	1.005	0,25
T.W.O. Technische Werke Osning GmbH	1.005	0,25
Bocholter Energie- und Wasserversorgung GmbH	1.005	0,25
EVH Huntetal GmbH	402	0,10
Stadtwerke Emmerich	402	0,10
Stadtwerke Groß-Gerau Versorgungs GmbH	402	0,10
Überlandwerk Leinetal GmbH	402	0,10
<b>Gesamt</b>	<b>402.000</b>	<b>100,00</b>

## Gegenstand und Leistungen des Unternehmens

Gegenstand des Unternehmens ist die marktgerechte Erbringung von Dienstleistungen im Bereich des Zähler- und Messwesens ausschließlich in den kommunalen Versorgungsgebieten und den Versorgungssektoren der Gesellschaft sowie die Umsetzung der gesetzlichen Vorgaben zur flächendeckenden Einführung von intelligenten Zählern. Die smartOPTIMO GmbH & Co. KG tritt als Dienstleister im Bereich Zähler- und Messwesen auf sowie als Messstellenbetreiber und Messdienstleister.

## Organe der Gesellschaft

<b>Geschäftsführung</b>	Jochen Mertin
Dr. Fritz Wengeler	Tony Michelis
	Dr. Bernhard Müller
<b>Beirat</b>	Jörg Neitz
Sebastian Jurczyk, Vorsitzender, ab 01.09.2019	Waldemar Opalla
Christoph Hüls, stv. Vorsitzender	Markus Prang
Manfred Ackermann	Diana Reuß
Dr. Michael Angrick	Jürgen B. Schmidt
Winfried Benkte	Bernd Schneider
Michael Böddeker	Andreas Schwarberg
Jürgen Brüggemann	Rüdiger Schwarz
Jürgen Elmer	Robert Stams
Matthias Funk	Paul Weber
Stefan Grützmaker, bis 31.08.2019	Eike Weldner
Martin Hack	Johannes Wiese
Erik Höhne	
Udo Jessner	<b>Geschäftsführende Komplementärin</b>
Markus Klüh	smartOPTIMO Verwaltungs-GmbH
Markus Königshofen	
Siegfried Lang	<b>Gesellschafterversammlung</b>
Ralf Libuda	Vertretungen der einzelnen Gesellschafter

## B. Wirtschaftliche Unternehmensdaten

Die unter der Rubrik *Gegenstand des Unternehmens* aufgeführten Unternehmensziele entsprechen dem gesetzlich vorgeschriebenen öffentlichen Zweck der smartOPTIMO GmbH & Co. KG. Die Erfüllung des öffentlichen Zwecks im Geschäftsjahr 2019 ist anhand der wirtschaftlichen Unternehmensdaten ersichtlich.

Die wirtschaftliche Lage und die zukünftige Entwicklung des Unternehmens sind im Detail dem Lagebericht des Jahresabschlusses 2019 im Bundesanzeiger (<https://www.bundesanzeiger.de>) zu entnehmen. Einen Überblick über die wirtschaftlichen Unternehmensdaten geben nachfolgend die Bilanz und Gewinn- und Verlustrechnung.

**Bilanz**

	31.12.2017	31.12.2018	31.12.2019
	€	€	€
<b>A. Anlagevermögen</b>			
I. Immaterielle Vermögensgegenstände	3.521.590	4.059.425	4.394.848
II. Sachanlagen	5.254.955	5.906.689	6.380.659
III. Finanzanlagen	0	0	0
<b>Anlagevermögen</b>	<b>8.776.545</b>	<b>9.966.114</b>	<b>10.775.507</b>
<b>B. Umlaufvermögen</b>			
I. Vorräte	68.802	440	0
II. Forderungen / Sonstige Vermögensgegenstände	1.313.316	2.005.843	1.505.273
III. Wertpapiere	0	0	0
IV. Flüssige Mittel	4.469.647	2.419.443	2.248.987
<b>Umlaufvermögen</b>	<b>5.851.765</b>	<b>4.425.726</b>	<b>3.754.260</b>
<b>C. Rechnungsabgrenzungsposten</b>	<b>58.619</b>	<b>38.040</b>	<b>11.123</b>
<b>D. Aktiver Unterschiedsbetrag aus der Vermögensverrechnung</b>	<b>0</b>	<b>65.621</b>	<b>208.565</b>
<b>E. nicht durch Vermögenseinlagen gedeckte Verlustanteile von Kommanditisten</b>	<b>0</b>	<b>0</b>	<b>556.576</b>
<b>Aktiva</b>	<b>14.686.929</b>	<b>14.495.501</b>	<b>15.306.032</b>
<b>A. Eigenkapital</b>			
I. Gezeichnetes Kapital	381.820	254.508	260.094
II. Kapitalrücklagen	3.666.847	3.666.847	3.666.847
III. Gewinnrücklagen	2.713.790	2.713.790	2.713.790
IV. Gewinnvortrag / Verlustvortrag	0	0	0
V. Jahresüberschuss / Jahresfehlbetrag	1.183.151	46.749	158.318
<b>Eigenkapital</b>	<b>7.945.608</b>	<b>6.681.894</b>	<b>6.799.049</b>
<b>B. Rückstellungen</b>	<b>1.549.900</b>	<b>1.496.859</b>	<b>1.788.774</b>
<b>C. Verbindlichkeiten</b>	<b>4.863.661</b>	<b>5.887.585</b>	<b>6.271.000</b>
<b>D. Rechnungsabgrenzungsposten</b>	<b>0</b>	<b>0</b>	<b>0</b>
<b>E. Passive latente Steuern</b>	<b>327.760</b>	<b>429.163</b>	<b>447.208</b>
<b>Passiva</b>	<b>14.686.929</b>	<b>14.495.501</b>	<b>15.306.032</b>

**Gewinn- und Verlustrechnung**

	2017	2018	2019
	€	€	€
1. Umsatzerlöse	14.667.984	14.630.656	15.449.158
2. Veränderung des Bestands an fertigen Leistungen	0		0
3. Andere aktivierte Eigenleistungen	1.909.396	1.234.547	1.117.769
4. Sonstige betriebliche Erträge	355.567	787.016	438.634
<b>5. Summe betriebliche Erträge</b>	<b>16.932.947</b>	<b>16.652.219</b>	<b>17.005.561</b>
6. Materialaufwand	3.260.765	3.269.452	3.570.373
7. Personalaufwand	7.892.121	8.326.594	8.686.584
8. Abschreibungen	1.810.741	2.021.067	2.199.495
9. Sonstige betriebliche Aufwendungen	2.445.141	2.763.780	2.354.548
<b>10. Summe betriebliche Aufwendungen</b>	<b>15.408.767</b>	<b>16.380.894</b>	<b>16.810.999</b>
<b>11. Betriebliches Ergebnis (EBIT)</b>	<b>1.524.180</b>	<b>271.326</b>	<b>194.561</b>
12. Sonstige Zinsen / Finanzerträge	690	444	76.701
13. Zinsen und ähnliche Aufwendungen	93.334	116.833	88.341
<b>14. Finanzergebnis</b>	<b>-92.645</b>	<b>-116.389</b>	<b>-11.640</b>
<b>15. Ergebnis vor Steuern (EBT)</b>	<b>1.431.535</b>	<b>154.937</b>	<b>182.921</b>
16. Steuern	248.384	108.188	24.603
<b>17. Jahresüberschuss / Jahresfehlbetrag</b>	<b>1.183.151</b>	<b>46.749</b>	<b>158.318</b>

## 5.12 smartOPTIMO Verwaltungs-GmbH

### A. Allgemeine Unternehmensdaten für 2019

smartOPTIMO Verwaltungs-GmbH	
Luisenstraße 20	www.smartoptimo.de
49074 Osnabrück	email: info@smartoptimo.de
Telefon: (05 41) 600 680 - 0	

**Gründungsjahr:** 2008

Gesellschafter	Stammkapitalanteile	
	in €	in %
Stadtwerke Münster GmbH	12.500	50,00
Stadtwerke Osnabrück AG	12.500	50,00
<b>Gesamt</b>	<b>25.000</b>	<b>100,00</b>

### Gegenstand und Leistungen des Unternehmens

Gegenstand des Unternehmens ist die marktgerechte Erbringung von Dienstleistungen im Bereich des Stadtwerke-eigenen Zähler- und Messwesens ausschließlich in den kommunalen Versorgungsgebieten und den Versorgungssektoren der Gesellschafter. Hinzu kommt die Beteiligung als persönlich haftende und geschäftsführende Gesellschafterin an der smartOPTIMO GmbH & Co. KG sowie die Umsetzung der gesetzlichen Vorgaben zur flächendeckenden Einführung von intelligenten Zählern.

### Organe der Gesellschaft

Geschäftsführung	Gesellschafterversammlung
Dr. Fritz Wengeler	Vertretungen der einzelnen Gesellschafter

### B. Wirtschaftliche Unternehmensdaten

Die unter der Rubrik *Gegenstand des Unternehmens* aufgeführten Unternehmensziele entsprechen dem gesetzlich vorgeschriebenen öffentlichen Zweck der smartOPTIMO Verwaltungs-GmbH. Die Erfüllung des öffentlichen Zwecks im Geschäftsjahr 2019 ist anhand der wirtschaftlichen Unternehmensdaten ersichtlich.

Die wirtschaftliche Lage und die zukünftige Entwicklung des Unternehmens sind im Detail dem Lagebericht des Jahresabschlusses 2019 im Bundesanzeiger (<https://www.bundesanzeiger.de>) zu entnehmen. Einen Überblick über die wirtschaftlichen Unternehmensdaten geben nachfolgend die Bilanz und Gewinn- und Verlustrechnung.

**Bilanz**

	31.12.2017	31.12.2018	31.12.2019
	€	€	€
<b>A. Anlagevermögen</b>			
I. Immaterielle Vermögensgegenstände	0	0	0
II. Sachanlagen	0	0	0
III. Finanzanlagen	0	0	0
<b>Anlagevermögen</b>	<b>0</b>	<b>0</b>	<b>0</b>
<b>B. Umlaufvermögen</b>			
I. Vorräte	0	0	0
II. Forderungen / Sonstige Vermögensgegenstände	34.000	36.468	36.036
III. Wertpapiere	0	0	0
IV. Flüssige Mittel	222.436	246.711	261.361
<b>Umlaufvermögen</b>	<b>256.435</b>	<b>283.179</b>	<b>297.397</b>
<b>C. Rechnungsabgrenzungsposten</b>	<b>0</b>	<b>0</b>	<b>0</b>
<b>Aktiva</b>	<b>256.435</b>	<b>283.179</b>	<b>297.397</b>
<b>A. Eigenkapital</b>			
I. Gezeichnetes Kapital	25.000	25.000	25.000
II. Kapitalrücklagen	0	0	0
III. Gewinnrücklagen	0	0	0
IV. Gewinnvortrag / Verlustvortrag	154.448	162.925	180.449
V. Jahresüberschuss / Jahresfehlbetrag	8.477	17.524	12.543
<b>Eigenkapital</b>	<b>187.925</b>	<b>205.449</b>	<b>217.992</b>
<b>B. Rückstellungen</b>	<b>54.936</b>	<b>62.180</b>	<b>64.738</b>
<b>C. Verbindlichkeiten</b>	<b>13.574</b>	<b>15.550</b>	<b>14.667</b>
<b>D. Rechnungsabgrenzungsposten</b>	<b>0</b>	<b>0</b>	<b>0</b>
<b>Passiva</b>	<b>256.435</b>	<b>283.179</b>	<b>297.397</b>

**Gewinn- und Verlustrechnung**

	2017	2018	2019
	€	€	€
1. Umsatzerlöse	344.077	374.682	379.282
2. Veränderung des Bestands an fertigen Leistungen	0	0	0
3. Andere aktivierte Eigenleistungen	0	0	0
4. Sonstige betriebliche Erträge	4.073	8.919	7.872
<b>5. Summe betriebliche Erträge</b>	<b>348.150</b>	<b>383.601</b>	<b>387.153</b>
6. Materialaufwand	11.300	10.218	10.287
7. Personalaufwand	312.609	335.011	346.798
8. Abschreibungen	0	0	0
9. Sonstige betriebliche Aufwendungen	13.040	12.354	12.127
<b>10. Summe betriebliche Aufwendungen</b>	<b>336.949</b>	<b>357.584</b>	<b>369.212</b>
<b>11. Betriebliches Ergebnis (EBIT)</b>	<b>11.201</b>	<b>26.017</b>	<b>17.941</b>
12. Sonstige Zinsen / Finanzerträge	0	0	
13. Zinsen und ähnliche Aufwendungen	0	0	
<b>14. Finanzergebnis</b>	<b>0</b>	<b>0</b>	<b>0</b>
<b>15. Ergebnis vor Steuern (EBT)</b>	<b>11.201</b>	<b>26.017</b>	<b>17.941</b>
16. Steuern	2.724	8.494	5.398
<b>17. Jahresüberschuss / Jahresfehlbetrag</b>	<b>8.477</b>	<b>17.524</b>	<b>12.543</b>

## 5.13 Green GECCO Beteiligungsgesellschaft mbH & Co. KG

### A. Allgemeine Unternehmensdaten für 2019

Green GECCO Beteiligungsgesellschaft mbH & Co. KG	
Poststraße 105	www.greengecco.de
53840 Troisdorf	
Telefon: (0 22 41) 888 - 0	

Gründungsjahr: 2010

Kommanditisten	Kommanditkapitalanteile	
	in €	in %
Stadtwerke Osnabrück AG	3.867.036	10,07
ThermoPlus WärmeDirektService GmbH, Duisburg	3.063.068	7,98
AVU Aktiengesellschaft für Versorgungsunternehmen, Gevelsberg	2.974.762	7,75
Stadtwerke Münster GmbH	2.973.610	7,75
EWV Energie- und Wasserversorgung GmbH, Stolberg	2.527.856	6,58
ELE Emscher Lippe Energie GmbH, Gelsenkirchen	2.379.272	6,20
Stadtwerke Troisdorf GmbH	2.082.487	5,42
EWR GmbH, Remscheid	2.034.494	5,30
Stadtwerke Iserlohn GmbH	1.548.811	4,03
Stadtwerke Düren GmbH	1.546.123	4,03
rhenag Rheinische Energie Aktiengesellschaft, Köln	1.486.613	3,87
Stadtwerke Detmold GmbH	1.412.129	3,68
Stadtwerke Willich GmbH	1.290.036	3,36
Dortmunder Energie- und Wasserversorgung GmbH	1.189.060	3,10
ENNI Energie & Umwelt Niederrhein GmbH, Moers	1.189.060	3,10
Stadtwerke Hamm GmbH	1.189.060	3,10
SWK Energie GmbH, Krefeld	1.189.060	3,10
e-regio GmbH & Co. KG, Kall	662.679	1,73
Stadtwerke Neuss Energie und Wasser GmbH	594.338	1,55
Stadtwerke Geldern GmbH	564.007	1,47
9 weitere Stadtwerke der Region (Geschäftsanteile jeweils unter 1%)	2.630.368	6,85
<b>Gesamt</b>	<b>38.393.928</b>	<b>100,00</b>

Beteiligungen der Gesellschaft	Eigenkapital* in T€	davon Anteile in %
Green GECCO GmbH & Co. KG, Essen	37.551	49,00
Green GECCO Verwaltungs GmbH, Essen	12	49,00

\* als Beteiligungsbuchwert

## Gegenstand und Leistungen des Unternehmens

Gegenstand des Unternehmens ist eine mittelbare Beteiligung der Kommanditisten an gemeinsam mit Dritten betriebenen Projekten der regenerativen Energieerzeugung zur Absicherung und Stärkung der Energieversorgung der Kommanditisten, insbesondere

- die Beteiligung an einem Gemeinschaftsunternehmen, welches sämtliche Aktivitäten auf dem Gebiet der Erzeugung und Bereitstellung von Energie aus regenerativen Energieträgern in Deutschland und den weiteren EU-Mitgliedstaaten zum Gegenstand hat, sowie
- die Finanzierung der Beteiligung an der Green GECCO GmbH & Co. KG, Essen, auch unter Inanspruchnahme einer Fremdfinanzierung.

## Organe der Gesellschaft

Geschäftsführung	Komplementärin
Dr.-Ing. Norbert Ohlms	Green GECCO Beteiligungsgesellschaft-Verwaltungs GmbH, Troisdorf

## B. Wirtschaftliche Unternehmensdaten

Die unter der Rubrik *Gegenstand des Unternehmens* aufgeführten Unternehmensziele entsprechen dem gesetzlich vorgeschriebenen öffentlichen Zweck der Green GECCO Beteiligungsgesellschaft mbH & Co. KG. Die Erfüllung des öffentlichen Zwecks im Geschäftsjahr 2019 ist anhand der wirtschaftlichen Unternehmensdaten ersichtlich.

Die wirtschaftliche Lage und die zukünftige Entwicklung des Unternehmens sind im Detail dem Lagebericht des Jahresabschlusses 2019 im Bundesanzeiger (<https://www.bundesanzeiger.de>) zu entnehmen. Einen Überblick über die wirtschaftlichen Unternehmensdaten geben nachfolgend die Bilanz und Gewinn- und Verlustrechnung.

## Bilanz

	31.12.2017	31.12.2018	31.12.2019
	€	€	€
<b>A. Anlagevermögen</b>			
I. Immaterielle Vermögensgegenstände	0	0	0
II. Sachanlagen	0	0	0
III. Finanzanlagen	45.059.833	43.344.833	37.562.833
<b>Anlagevermögen</b>	<b>45.059.833</b>	<b>43.344.833</b>	<b>37.562.833</b>
<b>B. Umlaufvermögen</b>			
I. Vorräte	0	0	0
II. Forderungen / Sonstige Vermögensgegenstände	5.540.831	475.578	3.663.929
III. Wertpapiere	0	0	0
IV. Flüssige Mittel	2.504.496	2.501.493	673.427
<b>Umlaufvermögen</b>	<b>8.045.327</b>	<b>2.977.071</b>	<b>4.337.357</b>
<b>C. Rechnungsabgrenzungsposten</b>	<b>3.248</b>	<b>3.248</b>	<b>3.171</b>
<b>Aktiva</b>	<b>53.108.408</b>	<b>46.325.152</b>	<b>41.903.361</b>
<b>A. Eigenkapital</b>			
I. Gezeichnetes Kapital	47.732.928	46.017.928	38.393.928
II. Kapitalrücklagen	0	0	0
III. Gewinnrücklagen	0	0	0
IV. Gewinnvortrag / Verlustvortrag	0	0	0
V. Jahresüberschuss / Jahresfehlbetrag	2.110.282	205.677	1.551.850
<b>Eigenkapital</b>	<b>49.843.210</b>	<b>46.223.606</b>	<b>39.945.778</b>
<b>B. Rückstellungen</b>	<b>40.705</b>	<b>54.400</b>	<b>40.120</b>
<b>C. Verbindlichkeiten</b>	<b>3.224.493</b>	<b>47.146</b>	<b>1.917.463</b>
<b>D. Rechnungsabgrenzungsposten</b>	<b>0</b>	<b>0</b>	<b>0</b>
<b>Passiva</b>	<b>53.108.408</b>	<b>46.325.152</b>	<b>41.903.361</b>

## Gewinn- und Verlustrechnung

	2017	2018	2019
	€	€	€
1. Umsatzerlöse	0	0	0
2. Veränderung des Bestands an fertigen Leistungen	0	0	0
3. Andere aktivierte Eigenleistungen	0	0	0
4. Sonstige betriebliche Erträge	0	0	1
<b>5. Summe betriebliche Erträge</b>	<b>0</b>	<b>0</b>	<b>0</b>
6. Materialaufwand	0	0	0
7. Personalaufwand	0	0	0
8. Abschreibungen	0	0	0
9. Sonstige betriebliche Aufwendungen	245.876	270.009	250.001
<b>10. Summe betriebliche Aufwendungen</b>	<b>245.876</b>	<b>270.009</b>	<b>250.001</b>
<b>11. Betriebliches Ergebnis (EBIT)</b>	<b>-245.876</b>	<b>-270.009</b>	<b>-250.001</b>
12. Sonstige Zinsen / Finanzerträge	2.356.157	475.686	1.801.850
13. Zinsen und ähnliche Aufwendungen	0	0	0
<b>14. Finanzergebnis</b>	<b>2.356.157</b>	<b>475.686</b>	<b>1.801.850</b>
<b>15. Ergebnis vor Steuern (EBT)</b>	<b>2.110.282</b>	<b>205.677</b>	<b>1.551.849</b>
16. Steuern	0	0	0
<b>17. Jahresüberschuss / Jahresfehlbetrag</b>	<b>2.110.282</b>	<b>205.677</b>	<b>1.551.849</b>

## 5.14 Green GECCO Beteiligungsgesellschaft-Verwaltungs GmbH

### A. Allgemeine Unternehmensdaten für 2019

Green GECCO Beteiligungsgesellschaft-Verwaltungs GmbH	
Poststraße 105	www.greengecco.de
53840 Troisdorf	
Telefon: (0 22 41) 888 - 0	

Gründungsjahr: 2010

Gesellschafter	Stammkapitalanteile	
	in €	in %
Stadtwerke Osnabrück AG	3.064	10,07
ThermoPlus WärmeDirektService GmbH, Duisburg	2.427	7,98
AVU Aktiengesellschaft für Versorgungsunternehmen, Gevelsberg	2.357	7,75
Stadtwerke Münster GmbH	2.356	7,75
EWV Energie- und Wasserversorgung GmbH, Stolberg	2.003	6,58
ELE Emscher Lippe Energie GmbH, Gelsenkirchen	1.885	6,20
Stadtwerke Troisdorf GmbH	1.650	5,42
EWR GmbH, Remscheid	1.612	5,30
Stadtwerke Iserlohn GmbH	1.227	4,03
Stadtwerke Düren GmbH	1.225	4,03
rhenag Rheinische Energie Aktiengesellschaft, Köln	1.178	3,87
Stadtwerke Detmold GmbH	1.119	3,68
Stadtwerke Willich GmbH	1.022	3,36
Dortmunder Energie- und Wasserversorgung GmbH	942	3,10
ENNI Energie & Umwelt Niederrhein GmbH, Moers	942	3,10
Stadtwerke Hamm GmbH	942	3,10
SWK Energie GmbH, Krefeld	942	3,10
e-regio GmbH & Co. KG, Kall	525	1,73
Stadtwerke Neuss Energie und Wasser GmbH	471	1,55
Stadtwerke Geldern GmbH	447	1,47
9 weitere Stadtwerke der Region (Geschäftsanteile jeweils unter 1%)	2.084	6,85
<b>Gesamt</b>	<b>30.420</b>	<b>100,00</b>

## Gegenstand und Leistungen des Unternehmens

Die Green GECCO Beteiligungsgesellschaft-Verwaltungs GmbH mit Sitz in Troisdorf ist die einzige persönlich haftende Gesellschafterin der Green GECCO Beteiligungsgesellschaft mbH & Co. KG. Somit ist sie geschäftsführende Gesellschafterin und am Vermögen der Green GECCO Beteiligungsgesellschaft mbH & Co. KG nicht beteiligt und daher zur Leistung von Einlagen weder berechtigt noch verpflichtet.

Die Green GECCO Beteiligungsgesellschaft mbH & Co. KG beteiligt sich mittelbar an Projekten der regenerativen Energieerzeugung.

## Organe der Gesellschaft

### Geschäftsführung

Dr.-Ing. Norbert Ohlms

## B. Wirtschaftliche Unternehmensdaten

Die unter der Rubrik *Gegenstand des Unternehmens* aufgeführten Unternehmensziele entsprechen dem gesetzlich vorgeschriebenen öffentlichen Zweck der Green GECCO Beteiligungsgesellschaft-Verwaltungs GmbH. Die Erfüllung des öffentlichen Zwecks im Geschäftsjahr 2019 ist anhand der wirtschaftlichen Unternehmensdaten ersichtlich.

Die wirtschaftliche Lage und die zukünftige Entwicklung des Unternehmens sind im Detail dem Lagebericht des Jahresabschlusses 2019 im Bundesanzeiger (<https://www.bundesanzeiger.de>) zu entnehmen. Einen Überblick über die wirtschaftlichen Unternehmensdaten geben nachfolgend die Bilanz und Gewinn- und Verlustrechnung.

**Bilanz**

	31.12.2017	31.12.2018	31.12.2019
	€	€	€
<b>A. Anlagevermögen</b>			
I. Immaterielle Vermögensgegenstände	0	0	0
II. Sachanlagen	990	383	0
III. Finanzanlagen	0	0	0
<b>Anlagevermögen</b>	<b>990</b>	<b>383</b>	<b>0</b>
<b>B. Umlaufvermögen</b>			
I. Vorräte	0	0	0
II. Forderungen / Sonstige Vermögensgegenstände	25.669	22.456	21.039
III. Wertpapiere	0	0	0
IV. Flüssige Mittel	33.254	39.592	41.360
<b>Umlaufvermögen</b>	<b>58.924</b>	<b>62.049</b>	<b>62.399</b>
<b>C. Rechnungsabgrenzungsposten</b>	<b>0</b>	<b>0</b>	<b>0</b>
<b>Aktiva</b>	<b>59.914</b>	<b>62.432</b>	<b>62.399</b>
<b>A. Eigenkapital</b>			
I. Gezeichnetes Kapital	30.420	30.420	30.420
II. Kapitalrücklagen	0	0	0
III. Gewinnrücklagen	0	0	0
IV. Gewinnvortrag / Verlustvortrag	7.933	9.209	10.489
V. Jahresüberschuss / Jahresfehlbetrag	1.276	1.280	1.270
<b>Eigenkapital</b>	<b>39.629</b>	<b>40.909</b>	<b>42.179</b>
<b>B. Rückstellungen</b>	<b>9.883</b>	<b>12.134</b>	<b>6.049</b>
<b>C. Verbindlichkeiten</b>	<b>10.402</b>	<b>9.389</b>	<b>14.171</b>
<b>D. Rechnungsabgrenzungsposten</b>	<b>0</b>	<b>0</b>	<b>0</b>
<b>Passiva</b>	<b>59.914</b>	<b>62.432</b>	<b>62.399</b>

**Gewinn- und Verlustrechnung**

	2017	2018	2019
	€	€	€
1. Umsatzerlöse	152.517	155.609	150.823
2. Veränderung des Bestands an fertigen Leistungen	0	0	0
3. Andere aktivierte Eigenleistungen	0	0	0
4. Sonstige betriebliche Erträge	100	5	1.611
<b>5. Summe betriebliche Erträge</b>	<b>152.617</b>	<b>155.614</b>	<b>152.433</b>
6. Materialaufwand	0	0	0
7. Personalaufwand	117.542	117.781	118.475
8. Abschreibungen	806	607	383
9. Sonstige betriebliche Aufwendungen	32.748	35.705	32.055
<b>10. Summe betriebliche Aufwendungen</b>	<b>151.096</b>	<b>154.093</b>	<b>150.912</b>
<b>11. Betriebliches Ergebnis (EBIT)</b>	<b>1.521</b>	<b>1.521</b>	<b>1.521</b>
12. Sonstige Zinsen / Finanzerträge	0	0	0
13. Zinsen und ähnliche Aufwendungen	0	0	15
<b>14. Finanzergebnis</b>	<b>0</b>	<b>0</b>	<b>-15</b>
<b>15. Ergebnis vor Steuern (EBT)</b>	<b>1.521</b>	<b>1.521</b>	<b>1.506</b>
16. Steuern	245	241	236
<b>17. Jahresüberschuss / Jahresfehlbetrag</b>	<b>1.276</b>	<b>1.280</b>	<b>1.270</b>

## 5.15 Windkraft Nordseeheilbad Borkum GmbH

### A. Allgemeine Unternehmensdaten für 2019

Windkraft Nordseeheilbad Borkum GmbH	
Hindenburgstraße 110	
26757 Borkum	
Telefon: (04922) 91120	

Gründungsjahr: 1991

Gesellschafter	Stammkapitalanteile	
	in €	in %
Stadtwerke Münster GmbH	54.890	49,90
Wirtschaftsbetriebe der Stadt NSHB Borkum GmbH	55.110	50,10
<b>Gesamt</b>	<b>110.000</b>	<b>100,00</b>

### Gegenstand und Leistungen des Unternehmens

Gegenstand des Unternehmens ist die Erzeugung elektrischer Energie aus Windkraftanlagen.

### Organe der Gesellschaft

Geschäftsführung	Gesellschafterversammlung
Axel Held	Vertretungen der einzelnen Gesellschafter
Andreas Kovermann	

### B. Wirtschaftliche Unternehmensdaten

Die unter der Rubrik *Gegenstand des Unternehmens* aufgeführten Unternehmensziele entsprechen dem gesetzlich vorgeschriebenen öffentlichen Zweck der Windkraft Nordseeheilbad Borkum GmbH. Die Erfüllung des öffentlichen Zwecks im Geschäftsjahr 2019 ist anhand der wirtschaftlichen Unternehmensdaten ersichtlich.

Die wirtschaftliche Lage und die zukünftige Entwicklung des Unternehmens sind im Detail dem Lagebericht des Jahresabschlusses 2019 im Bundesanzeiger (<https://www.bundesanzeiger.de>) zu entnehmen. Einen Überblick über die wirtschaftlichen Unternehmensdaten geben nachfolgend die Bilanz und Gewinn- und Verlustrechnung.

**Bilanz**

	31.12.2017	31.12.2018	31.12.2019
	€	€	€
<b>A. Anlagevermögen</b>			
I. Immaterielle Vermögensgegenstände	0	0	0
II. Sachanlagen	45.152	5.000	3.000
III. Finanzanlagen	0	0	0
<b>Anlagevermögen</b>	<b>45.152</b>	<b>5.000</b>	<b>3.000</b>
<b>B. Umlaufvermögen</b>			
I. Vorräte	0	0	0
II. Forderungen / Sonstige Vermögensgegenstände	2.157	65.000	56.000
III. Wertpapiere	0	0	0
IV. Flüssige Mittel	407.554	527.000	434.000
<b>Umlaufvermögen</b>	<b>409.712</b>	<b>592.000</b>	<b>490.000</b>
<b>C. Rechnungsabgrenzungsposten</b>	<b>0</b>	<b>0</b>	<b>0</b>
<b>Aktiva</b>	<b>454.864</b>	<b>597.000</b>	<b>493.000</b>
<b>A. Eigenkapital</b>			
I. Gezeichnetes Kapital	110.000	110.000	110.000
II. Kapitalrücklagen	0	0	0
III. Gewinnrücklagen	0	0	0
IV. Gewinnvortrag / Verlustvortrag	0	0	0
V. Jahresüberschuss / Jahresfehlbetrag	0	0	0
<b>Eigenkapital</b>	<b>110.000</b>	<b>110.000</b>	<b>110.000</b>
<b>B. Rückstellungen</b>	<b>157.152</b>	<b>160.000</b>	<b>160.000</b>
<b>C. Verbindlichkeiten</b>	<b>187.712</b>	<b>327.000</b>	<b>223.000</b>
<b>D. Rechnungsabgrenzungsposten</b>	<b>0</b>	<b>0</b>	<b>0</b>
<b>Passiva</b>	<b>454.864</b>	<b>597.000</b>	<b>493.000</b>

**Gewinn- und Verlustrechnung**

	2017	2018	2019
	€	€	€
1. Umsatzerlöse	366.997	265.000	368.000
2. Veränderung des Bestands an fertigen Leistungen	0	0	0
3. Andere aktivierte Eigenleistungen	0	0	0
4. Sonstige betriebliche Erträge	0	0	0
<b>5. Summe betriebliche Erträge</b>	<b>366.997</b>	<b>265.000</b>	<b>368.000</b>
6. Materialaufwand	33.713	37.000	123.000
7. Personalaufwand	0	0	0
8. Abschreibungen	79.631	40.000	1.000
9. Sonstige betriebliche Aufwendungen	56.502	54.000	54.000
<b>10. Summe betriebliche Aufwendungen</b>	<b>169.846</b>	<b>131.000</b>	<b>178.000</b>
<b>11. Betriebliches Ergebnis (EBIT)</b>	<b>197.151</b>	<b>134.000</b>	<b>190.000</b>
12. Sonstige Zinsen / Finanzerträge	588	0	0
13. Zinsen und ähnliche Aufwendungen	0	1.000	0
<b>14. Finanzergebnis</b>	<b>588</b>	<b>-1.000</b>	<b>0</b>
<b>15. Ergebnis vor Steuern (EBT)</b>	<b>197.739</b>	<b>133.000</b>	<b>190.000</b>
16. Steuern	13.196	9.000	13.000
17. Garantiedividende	70.880	47.000	67.000
18. Erträge / Aufwendungen (-) aus Gewinnabführung	-113.663	-77.000	-110.000
<b>19. Jahresüberschuss / Jahresfehlbetrag</b>	<b>0</b>	<b>0</b>	<b>0</b>

## 5.16 Bürgerwindpark Lönningen GmbH & Co. KG

### A. Allgemeine Unternehmensdaten für 2019

<b>Bürgerwindpark Lönningen GmbH &amp; Co. KG</b>	
Lindenallee 1	
49624 Lönningen	
Telefon: (04431) 7397778	

**Gründungsjahr:** 2005

<b>Kommanditisten</b>	<b>Kommanditkapitalanteile</b>	
	<b>in €</b>	<b>in %</b>
Stadtwerke Münster GmbH	1.000.000	100,00

### Gegenstand und Leistungen des Unternehmens

Gegenstand des Unternehmens der Bürgerwindpark Lönningen GmbH & Co. KG ist die Errichtung und der Betrieb eines Windparks mit sieben Anlagen auf dem Gebiet der Gemeinde Lönningen.

### Organe der Gesellschaft

<b>Geschäftsführung</b>	<b>Komplementärin</b>
Markus Bieder	Bürgerwindpark Lönningen Verwaltungs-GmbH

### B. Wirtschaftliche Unternehmensdaten

Die unter der Rubrik *Gegenstand des Unternehmens* aufgeführten Unternehmensziele entsprechen dem gesetzlich vorgeschriebenen öffentlichen Zweck der Bürgerwindpark Lönningen GmbH & Co. KG. Die Erfüllung des öffentlichen Zwecks im Geschäftsjahr 2019 ist anhand der wirtschaftlichen Unternehmensdaten ersichtlich.

Die wirtschaftliche Lage und die zukünftige Entwicklung des Unternehmens sind im Detail dem Lagebericht des Jahresabschlusses 2019 im Bundesanzeiger (<https://www.bundesanzeiger.de>) zu entnehmen. Einen Überblick über die wirtschaftlichen Unternehmensdaten geben nachfolgend die Bilanz und Gewinn- und Verlustrechnung.

**Bilanz**

	31.12.2017	31.12.2018	31.12.2019
	€	€	€
<b>A. Anlagevermögen</b>			
I. Immaterielle Vermögensgegenstände	0	0	0
II. Sachanlagen	15.017.770	13.808.257	12.598.743
III. Finanzanlagen	0	0	0
<b>Anlagevermögen</b>	<b>15.017.770</b>	<b>13.808.257</b>	<b>12.598.743</b>
<b>B. Umlaufvermögen</b>			
I. Vorräte	0	0	0
II. Forderungen / Sonstige Vermögensgegenstände	449.978	341.336	371.141
III. Wertpapiere	0	0	0
IV. Flüssige Mittel	451.778	879.418	1.543.828
<b>Umlaufvermögen</b>	<b>901.756</b>	<b>1.220.754</b>	<b>1.914.968</b>
<b>C. Rechnungsabgrenzungsposten</b>	<b>0</b>	<b>0</b>	<b>0</b>
<b>D. Nicht gedeckte Verlustanteile des Kommanditisten</b>	<b>261.843</b>	<b>0</b>	<b>0</b>
<b>Aktiva</b>	<b>16.181.370</b>	<b>15.029.011</b>	<b>14.513.711</b>
<b>A. Eigenkapital</b>			
I. Kapitalanteil des Kommanditisten	-261.843	328.140	1.092.860
II. Kapitalrücklagen des Kommanditisten	5.429.452	5.429.452	5.429.452
III. Bilanzgewinn / Bilanzverlust	0	0	0
IV. Nicht gedeckter Fehlbetrag	261.843	0	0
<b>Eigenkapital</b>	<b>5.429.452</b>	<b>5.757.591</b>	<b>6.522.312</b>
<b>B. Rückstellungen</b>	<b>355.044</b>	<b>455.213</b>	<b>627.118</b>
<b>C. Verbindlichkeiten</b>	<b>10.396.874</b>	<b>8.816.207</b>	<b>7.364.281</b>
<b>D. Rechnungsabgrenzungsposten</b>	<b>0</b>	<b>0</b>	<b>0</b>
<b>Passiva</b>	<b>16.181.370</b>	<b>15.029.011</b>	<b>14.513.711</b>

**Gewinn- und Verlustrechnung**

	2017	2018	2019
	€	€	€
1. Umsatzerlöse	2.743.722	2.560.708	2.796.796
2. Veränderung des Bestands an fertigen Leistungen	0	0	0
3. Andere aktivierte Eigenleistungen	0	0	0
4. Sonstige betriebliche Erträge	10.848	33.546	0
<b>5. Summe betriebliche Erträge</b>	<b>2.754.571</b>	<b>2.594.254</b>	<b>2.796.796</b>
6. Materialaufwand	68.626	82.624	69.380
7. Personalaufwand	0	0	0
8. Abschreibungen	1.209.514	1.209.513	1.209.514
9. Sonstige betriebliche Aufwendungen	542.920	580.292	589.143
<b>10. Summe betriebliche Aufwendungen</b>	<b>1.821.060</b>	<b>1.872.429</b>	<b>1.868.037</b>
<b>11. Betriebliches Ergebnis (EBIT)</b>	<b>933.510</b>	<b>721.825</b>	<b>928.759</b>
12. Sonstige Zinsen / Finanzerträge	0	88	0
13. Zinsen und ähnliche Aufwendungen	566.875	110.024	94.220
<b>14. Finanzergebnis</b>	<b>-566.875</b>	<b>-109.936</b>	<b>-94.220</b>
<b>15. Ergebnis vor Steuern (EBT)</b>	<b>366.635</b>	<b>611.889</b>	<b>834.539</b>
16. Steuern	-2.738	21.906	69.819
<b>17. Jahresüberschuss / Jahresfehlbetrag</b>	<b>369.373</b>	<b>589.983</b>	<b>764.720</b>
+ Gutschrift (-) / Belastung (+) auf Kapitalkonten	-369.373	-589.983	-764.720
<b>18. Bilanzgewinn / Bilanzverlust</b>	<b>0</b>	<b>0</b>	<b>0</b>

## 5.17 Bürgerwindpark Lönigen Verwaltungs-GmbH

### A. Allgemeine Unternehmensdaten für 2019

Bürgerwindpark Lönigen Verwaltungs-GmbH	
Hafenplatz 1	
48155 Münster	
Telefon: (0251) 694-0	

Gründungsjahr: 2012

Gesellschafter	Stammkapital in €	Anteile in %
Stadtwerke Münster GmbH	25.000	100,00

### Gegenstand und Leistungen des Unternehmens

Gegenstand der Bürgerwindpark Lönigen Verwaltungs-GmbH ist ausschließlich die Beteiligung als persönlich haftende Gesellschafterin an der Bürgerwindpark Lönigen GmbH & Co. KG, Lönigen. Die Gesellschafterin ist insbesondere berufen, die Geschäfte der Bürgerwindpark Lönigen GmbH & Co. KG zu führen und diese zu vertreten. Die Bürgerwindpark Lönigen GmbH & Co. KG betreibt ihren Windpark mit sieben Anlagen auf dem Gebiet der Gemeinde Lönigen.

### Organe der Gesellschaft

Geschäftsführung
Markus Bieder

### B. Wirtschaftliche Unternehmensdaten

Die unter der Rubrik *Gegenstand des Unternehmens* aufgeführten Unternehmensziele entsprechen dem gesetzlich vorgeschriebenen öffentlichen Zweck der Bürgerwindpark Lönigen Verwaltungs-GmbH. Die Erfüllung des öffentlichen Zwecks im Geschäftsjahr 2019 ist anhand der wirtschaftlichen Unternehmensdaten ersichtlich.

Die wirtschaftliche Lage und die zukünftige Entwicklung des Unternehmens sind im Detail dem Lagebericht des Jahresabschlusses 2019 im Bundesanzeiger (<https://www.bundesanzeiger.de>) zu entnehmen. Einen Überblick über die wirtschaftlichen Unternehmensdaten geben nachfolgend die Bilanz und Gewinn- und Verlustrechnung.

**Bilanz**

	31.12.2017	31.12.2018	31.12.2019
	€	€	€
<b>A. Anlagevermögen</b>			
I. Immaterielle Vermögensgegenstände	0	0	0
II. Sachanlagen	0	0	0
III. Finanzanlagen	0	0	0
<b>Anlagevermögen</b>	<b>0</b>	<b>0</b>	<b>0</b>
<b>B. Umlaufvermögen</b>			
I. Vorräte	0	0	0
II. Forderungen / Sonstige Vermögensgegenstände	3.167	3.147	3.758
III. Wertpapiere	0	0	0
IV. Flüssige Mittel	30.135	30.898	32.307
<b>Umlaufvermögen</b>	<b>33.302</b>	<b>34.045</b>	<b>36.065</b>
<b>C. Rechnungsabgrenzungsposten</b>	<b>0</b>		<b>0</b>
<b>Aktiva</b>	<b>33.302</b>	<b>34.045</b>	<b>36.065</b>
<b>A. Eigenkapital</b>			
I. Kapitalanteil der Kommanditisten	25.000	25.000	25.000
II. Kapitalrücklagen	0	0	0
III. Gewinnrücklagen	0	0	0
IV. Gewinnvortrag / Verlustvortrag	4.210	5.267	6.320
V. Jahresüberschuss / Jahresfehlbetrag	1.057	1.053	1.052
<b>Eigenkapital</b>	<b>30.267</b>	<b>31.320</b>	<b>32.372</b>
<b>B. Rückstellungen</b>	<b>2.426</b>	<b>2.426</b>	<b>2.925</b>
<b>C. Verbindlichkeiten</b>	<b>609</b>	<b>300</b>	<b>768</b>
<b>D. Rechnungsabgrenzungsposten</b>	<b>0</b>	<b>0</b>	<b>0</b>
<b>Passiva</b>	<b>33.302</b>	<b>34.045</b>	<b>36.065</b>

**Gewinn- und Verlustrechnung**

	2017	2018	2019
	€	€	€
1. Umsatzerlöse	2.661	2.644	3.158
2. Veränderung des Bestands an fertigen Leistungen	0	0	0
3. Andere aktivierte Eigenleistungen	0	0	0
4. Sonstige betriebliche Erträge	1.255	1.250	1.250
<b>5. Summe betriebliche Erträge</b>	<b>3.916</b>	<b>3.894</b>	<b>4.408</b>
6. Materialaufwand	0	0	0
7. Personalaufwand	0	0	0
8. Abschreibungen	0	0	0
9. Sonstige betriebliche Aufwendungen	2.661	2.644	3.158
<b>10. Summe betriebliche Aufwendungen</b>	<b>2.661</b>	<b>2.644</b>	<b>3.158</b>
<b>11. Betriebliches Ergebnis (EBIT)</b>	<b>1.255</b>	<b>1.250</b>	<b>1.250</b>
12. Sonstige Zinsen / Finanzerträge	0	0	0
13. Zinsen und ähnliche Aufwendungen	0	0	0
<b>14. Finanzergebnis</b>	<b>0</b>	<b>0</b>	<b>0</b>
<b>15. Ergebnis vor Steuern (EBT)</b>	<b>1.255</b>	<b>1.250</b>	<b>1.250</b>
16. Steuern	198	197	198
<b>17. Jahresüberschuss / Jahresfehlbetrag</b>	<b>1.057</b>	<b>1.053</b>	<b>1.052</b>

## 5.18 Lokalradio Münster Betriebsgesellschaft mbH & Co. KG

### A. Allgemeine Unternehmensdaten für 2019

Lokalradio Münster Betriebsgesellschaft mbH & Co. KG	
Nevinghoff 14/16	www.antennemuenster.de
48147 Münster	email: Info@AntenneMuenster.de
Telefon: (0251) 28954 - 0	

**Gründungsjahr:** 1990

Kommanditisten	Kommanditkapitalanteile	
	in €	in %
Stadtwerke Münster GmbH	63.911	25,00
2 Unternehmen aus dem Verlagswesen	191.734	75,00
<b>Gesamt</b>	<b>255.645</b>	<b>100,00</b>

Beteiligungen der Gesellschaft	Stammkapital	
	in €	davon Anteile in %
Lokalradio Münster Betriebsgesellschaft mbH	25.565	100,00

### Gegenstand und Leistungen des Unternehmens

Das Landesrundfunkgesetz sieht für den Lokalfunk das sog. Zwei-Säulen-Modell vor, wobei zwischen Betriebsgesellschaft (Sicherstellung von Betrieb und Finanzierung) und Veranstaltergemeinschaft (ausschließliche Programmverantwortlichkeit) unterschieden wird.

Für die Betriebsgesellschaft ergeben sich im Wesentlichen folgende Aufgaben:

- die zur Produktion und zu Vorbereitung des lokalen Rundfunks erforderlichen technischen Einrichtungen zu beschaffen und der Veranstaltergemeinschaft zur Verfügung zu stellen,
- der Veranstaltergemeinschaft die erforderlichen Finanzmittel zur Verfügung zu stellen,
- Hörfunkwerbung zu betreiben.

### Organe der Gesellschaft

Geschäftsführung	Komplementärin
Dr. Peter Härtl	Lokalradio Münster Betriebsgesellschaft mbH

### B. Wirtschaftliche Unternehmensdaten

Die unter der Rubrik *Gegenstand des Unternehmens* aufgeführten Unternehmensziele entsprechen dem gesetzlich vorgeschriebenen öffentlichen Zweck der Lokalradio Münster Betriebsgesellschaft mbH & Co. KG. Die Erfüllung des öffentlichen Zwecks im Geschäftsjahr 2019 ist anhand der wirtschaftlichen Unternehmensdaten ersichtlich.

Die wirtschaftliche Lage und die zukünftige Entwicklung des Unternehmens sind im Detail dem Lagebericht des Jahresabschlusses 2019 im Bundesanzeiger (<https://www.bundesanzeiger.de>) zu entnehmen. Einen Überblick über die wirtschaftlichen Unternehmensdaten geben nachfolgend die Bilanz und Gewinn- und Verlustrechnung.

**Bilanz**

	31.12.2017	31.12.2018	31.12.2019
	€	€	€
<b>A. Anlagevermögen</b>			
I. Immaterielle Vermögensgegenstände	5	5	5
II. Sachanlagen	131.676	89.425	90.791
III. Finanzanlagen	25.565	25.565	25.565
<b>Anlagevermögen</b>	<b>157.246</b>	<b>114.995</b>	<b>116.361</b>
<b>B. Umlaufvermögen</b>			
I. Vorräte	0	0	0
II. Forderungen / Sonstige Vermögensgegenstände	253.238	193.093	121.302
III. Wertpapiere	0	0	0
IV. Flüssige Mittel	590.878	577.555	443.524
<b>Umlaufvermögen</b>	<b>844.116</b>	<b>770.648</b>	<b>564.826</b>
<b>C. Rechnungsabgrenzungsposten</b>	<b>4.639</b>	<b>10.102</b>	<b>9.413</b>
<b>Aktiva</b>	<b>1.006.000</b>	<b>895.744</b>	<b>690.600</b>
<b>A. Eigenkapital</b>			
I. Gezeichnetes Kapital	255.646	255.646	255.646
II. Guthaben der persönlich haftenden Gesellschafterin	30.993	32.885	34.963
III. Bilanzgewinn / Bilanzverlust	0	0	0
<b>Eigenkapital</b>	<b>286.639</b>	<b>288.531</b>	<b>290.609</b>
<b>B. Sonderposten für aktivierte eigene Anteile</b>	<b>25.565</b>	<b>25.565</b>	<b>25.565</b>
<b>C. Rückstellungen</b>	<b>89.000</b>	<b>90.029</b>	<b>75.190</b>
<b>D. Verbindlichkeiten</b>	<b>604.796</b>	<b>491.619</b>	<b>299.236</b>
<b>E. Rechnungsabgrenzungsposten</b>	<b>0</b>	<b>0</b>	<b>0</b>
<b>Passiva</b>	<b>1.006.000</b>	<b>895.744</b>	<b>690.600</b>

**Gewinn- und Verlustrechnung**

	2017	2018	2019
	€	€	€
1. Umsatzerlöse	1.913.948	1.881.496	1.952.323
2. Veränderung des Bestands an fertigen Leistungen	0	0	0
3. Andere aktivierte Eigenleistungen	0	0	0
4. Sonstige betriebliche Erträge	8.991	9.734	11.429
<b>5. Summe betriebliche Erträge</b>	<b>1.922.940</b>	<b>1.891.231</b>	<b>1.963.752</b>
6. Materialaufwand	0	0	0
7. Personalaufwand	0	0	0
8. Abschreibungen	41.575	53.432	42.746
9. Sonstige betriebliche Aufwendungen	1.376.774	1.433.134	1.446.451
<b>10. Summe betriebliche Aufwendungen</b>	<b>1.418.348</b>	<b>1.486.566</b>	<b>1.489.197</b>
<b>11. Betriebliches Ergebnis (EBIT)</b>	<b>504.591</b>	<b>404.665</b>	<b>474.555</b>
12. Sonstige Zinsen / Finanzerträge	53.359	1.052	4.447
13. Zinsen und ähnliche Aufwendungen	12.223	8.996	5.467
<b>14. Finanzergebnis</b>	<b>41.135</b>	<b>-7.944</b>	<b>-1.021</b>
<b>15. Ergebnis vor Steuern (EBT)</b>	<b>545.727</b>	<b>396.720</b>	<b>473.534</b>
16. Steuern	77.769	62.080	74.006
<b>17. Jahresüberschuss / Jahresfehlbetrag</b>	<b>467.957</b>	<b>334.640</b>	<b>399.528</b>
- Gutschrift auf Gesellschafterkonten	467.957	334.640	399.528
<b>18. Bilanzgewinn / Bilanzverlust</b>	<b>0</b>	<b>0</b>	<b>0</b>





## 6 Sonstiges

### 6.1 Gewährträgerschaft für die Sparkasse Münsterland Ost

#### A. Allgemeine Unternehmensdaten für 2019

Sparkasse Münsterland Ost	
Hauptstellen:	Fernruf-Sammel-Nr.: (0251) 5 98 - 0
Münster, Weseler Straße 230	<a href="http://www.sparkasse-muensterland-ost.de">www.sparkasse-muensterland-ost.de</a>
Ahlen, Moltkestraße 38	email: <a href="mailto:info@sparkasse-mslo.de">info@sparkasse-mslo.de</a>
Oelde, Bahnhofstraße 29	
Warendorf, Münsterstraße 21	

**Gründungsjahr:** 1829 (2001)

#### Gegenstand und Leistungen des Unternehmens

Die Sparkasse ist gemäß § 1 SpkG NRW eine Anstalt des öffentlichen Rechts. Sie ist Mitglied des Sparkassenverbands Westfalen-Lippe (SVWL), Münster, und über diesen dem Deutschen Sparkassen- und Giroverband e. V. (DSGV), Berlin und Bonn, angeschlossen. Sie ist beim Amtsgericht Münster unter der Nummer A 4940 im Handelsregister eingetragen.

Träger der Sparkasse ist der Sparkassenzweckverband, der von der Stadt Münster, dem Kreis Warendorf sowie den Städten und Gemeinden Ahlen, Beelen, Drensteinfurt, Ennigerloh, Everswinkel, Oelde, Ostbevern, Sassenberg, Sendenhorst, Telgte und Warendorf gebildet wird. Der Sparkassenzweckverband ist eine Körperschaft des öffentlichen Rechts mit Sitz in Münster und ist ebenfalls Mitglied des SVWL. Satzungsgebiet der Sparkasse ist das Gebiet des Trägers sowie das der angrenzenden Kreise und der kreisfreien Stadt Hamm. Ferner ist die Sparkasse Mitglied des Sparkassenstützungsfonds des SVWL und wirkt über diesen aktiv und passiv an dem Sicherungssystem der Sparkassen-Finanzgruppe mit.

Die Bundesanstalt für Finanzdienstleistungsaufsicht (BaFin) hat das institutsbezogene Sicherungssystem der Sparkassen-Finanzgruppe als Einlagensicherungssystem nach dem Einlagensicherungsgesetz (EinSiG) amtlich anerkannt. Das Sicherungssystem stellt im Entschädigungsfall sicher, dass den Kunden der Sparkassen der gesetzliche Anspruch auf Auszahlung ihrer Einlagen gemäß dem EinSiG erfüllt werden kann ("gesetzliche Einlagensicherung"). Darüber hinaus ist es das Ziel des Sicherungssystems, einen Entschädigungsfall zu vermeiden und die Sparkassen selbst zu schützen, insbesondere deren Liquidität und Solvenz zu gewährleisten ("diskretionäre Institutssicherung").

Die Sparkasse bietet als selbstständiges regionales Wirtschaftsunternehmen zusammen mit ihren Partnern aus der Sparkassen-Finanzgruppe Privatkunden, Unternehmen und Kommunen Finanzdienstleistungen und -produkte an, soweit das Sparkassengesetz, die Sparkassengeschäftsverordnung oder die Satzung keine Einschränkungen vorsehen. Der im Sparkassengesetz verankerte öffentliche Auftrag verpflichtet die Sparkasse, mit ihrer Geschäftstätigkeit in ihrem Geschäftsgebiet den Wettbewerb zu stärken und die angemessene und ausreichende Versorgung aller Bevölkerungskreise, der Wirtschaft - insbesondere des Mittelstands - und der öffentlichen Hand mit Bankdienstleistungen sicherzustellen.

**Organe der Gesellschaft**

<b>Vorstand</b>	Gabriele Kubig-Steltig
Markus Schabel, Vorsitzender	Detlef Ommen
Klaus Richter	Klaus Oortmann
Peter Scholz	Christel Overhaus
	Olaf Philippskötter
<b>Verwaltungsrat</b>	Otto Reiners
Markus Lewe, Oberbürgermeister, Vorsitzender	Josef Rickfelder
Dr. Olaf Gericke, 1. stv. Vorsitzender	Michael Többen
Dr. Michael Jung, 2. stv. Vorsitzender	Stefan Weber
Lothar Austermann	Maria Winkel
Hildegard Behler	
Astrid Birkhahn	<b>Beratende Teilnahme</b>
Heinz-Georg Buddenbäumer	Dr. Alexander Berger, Bürgermeister
Markus Diekhoff	Karl-Friedrich Knop, Bürgermeister
Kai Engels	Axel Linke, Bürgermeister
Dr. Dietmar Erber	Berthold Streffing, Bürgermeister
Heribert Klas	Josef Uphoff, Bürgermeister

**B. Wirtschaftliche Unternehmensdaten**

Für weiterführende Erläuterungen zu den wirtschaftlichen Daten und zur zukünftigen Entwicklung der Kreditanstalt öffentlichen Rechts sei auf den Lagebericht und Anhang des Jahresabschlusses der Sparkasse Münsterland Ost 2019 verwiesen. Die wirtschaftliche Lage und die zukünftige Entwicklung des Unternehmens sind im Detail dem Lagebericht des Jahresabschlusses 2019 im Bundesanzeiger (<https://www.bundesanzeiger.de>) zu entnehmen. Einen Überblick über die wirtschaftlichen Unternehmensdaten geben nachfolgend die Bilanz und Gewinn- und Verlustrechnung.

**Bilanz**

	31.12.2017	31.12.2018	31.12.2019
	T€	T€	T€
1. Barreserve	219.360	128.308	494.786
2. Schuldtitel öffentlicher Stellen und Wechsel, die zur Refinanzierung der der Dt. Bundesbank zugelassen sind	0	0	0
3. Forderungen an Kreditinstitute	159.691	186.966	104.534
4. Forderungen an Kunden	6.761.946	6.959.468	7.206.464
5. Schuldverschreibungen und andere festverzinsliche Wertpapiere	1.065.187	1.156.411	945.333
6. Aktien und andere nicht festverzinsliche Wertpapiere	808.929	809.001	809.438
6a. Handelsbestand	0	0	0
7. Beteiligungen	148.044	147.616	147.544
8. Anteile an verbundenen Unternehmen	18.349	9.665	9.665
9. Treuhandvermögen	821	590	536
10. Ausgleichsforderungen gegen die öffentliche Hand einschließlich Schuldverschreibungen aus deren Umtausch	0	0	0
11. Immaterielle Anlagewerte	270	138	87
12. Sachanlagen	17.571	51.359	48.923
13. Sonstige Vermögensgegenstände	6.677	3.298	3.021
14. Rechnungsabgrenzungsposten	950	1.047	1.000
<b>Aktiva</b>	<b>9.207.798</b>	<b>9.453.866</b>	<b>9.771.333</b>
1. Verbindlichkeiten gegenüber Kreditinstituten	982.329	953.845	958.167
2. Verbindlichkeiten gegenüber Kunden	6.995.765	7.214.774	7.482.801
3. Verbriefte Verbindlichkeiten	914	914	0
3a. Handelsbestand	0	0	0
4. Treuhandverbindlichkeiten	821	590	536
5. Sonstige Verbindlichkeiten	8.774	7.897	5.270
6. Rechnungsabgrenzungsposten	1.503	1.164	1.011
7. Rückstellungen	78.423	87.164	90.129
8. Sonderposten mit Rücklageanteil	0	0	0
9. Nachrangige Verbindlichkeiten	0	0	0
10. Genussrechtskapital	0	0	0
11. Fonds für allgemeine Bankrisiken	652.500	689.600	725.349
12. Eigenkapital	486.770	497.918	508.069
<b>Passiva</b>	<b>9.207.798</b>	<b>9.453.866</b>	<b>9.771.333</b>

## Gewinn- und Verlustrechnung

	2017	2018	2019
	T€	T€	T€
1. Zinserträge	214.104	204.125	191.464
2. Zinsaufwendungen	53.966	51.138	49.502
<b>Zwischensumme</b>	<b>160.138</b>	<b>152.988</b>	<b>141.961</b>
3. Laufende Erträge	39.453	29.853	28.576
4. Erträge aus Gewinngemeinschaften, Gewinnabführungs- oder Teilgewinnabführungsverträgen	0	0	0
5. Provisionserträge	59.542	67.149	70.857
6. Provisionsaufwendungen	4.124	4.636	4.908
7. Nettoertrag oder Nettoaufwand des Handelsbestands	0	0	0
8. Sonstige betriebliche Erträge	8.975	13.734	15.207
9. Erträge aus der Auflösung von Sonderposten mit Rücklageanteil	0	0	0
<b>Zwischensumme</b>	<b>263.984</b>	<b>259.088</b>	<b>251.693</b>
10. Allgemeine Verwaltungsaufwendungen	143.517	141.462	134.412
11. Abschreibungen und Wertberichtigungen auf immaterielle Anlagewerte und Sachanlagen	3.426	4.502	4.540
12. Sonstige betriebliche Aufwendungen	14.872	12.945	7.786
13. Abschreibungen und Wertberichtigungen auf Forderungen und bestimmte Wertpapiere sowie Zuführungen zu Rückstellungen im Kreditgeschäft	0	12.751	15.918
14. Erträge aus Zuschreibungen zu Forderungen und bestimmten Wertpapieren sowie aus Auflösung von Rückstellungen im Kreditgeschäft	7.328	0	0
15. Abschreibungen und Wertberichtigungen auf Beteiligungen, Anteile an verbundenen Unternehmen und wie Anlagevermögen behandelte Wertpapiere	0	0	0
16. Erträge aus Zuschreibungen zu Beteiligungen, Anteilen an verbundenen Unternehmen und wie Anlagevermögen behandelten Wertpapieren	0	0	0
17. Aufwendungen aus Verlustübernahme	39	39	39
18. Zuführungen zum Fonds für allgemeine Bankrisiken	58.200	37.100	35.749
<b>19. Ergebnis der normalen Geschäftstätigkeit</b>	<b>51.257</b>	<b>50.289</b>	<b>53.248</b>
20. Außerordentliche Erträge	0	0	0
21. Außerordentliche Aufwendungen	0	0	0
<b>22. Außerordentliches Ergebnis</b>	<b>0</b>	<b>0</b>	<b>0</b>
23. Steuern vom Einkommen und vom Ertrag	33.232	31.909	35.883
24. Sonstige Steuern, soweit nicht unter Pos. 12 ausgewiesen	0	331	315
<b>25. Jahresüberschuss / Jahresfehlbetrag</b>	<b>18.025</b>	<b>18.048</b>	<b>17.051</b>
<b>26. Bilanzgewinn / Bilanzverlust</b>	<b>18.025</b>	<b>18.048</b>	<b>17.051</b>

## 6.2 Vereinigte Volksbank Münster eG

### A. Allgemeine Unternehmensdaten für 2019

Vereinigte Volksbank Münster eG	
Neubrückenstraße 66	<a href="http://www.volksbank-muenster.de">www.volksbank-muenster.de</a>
48143 Münster	email: <a href="mailto:info@wbms.de">info@wbms.de</a>
Telefon: (0251) 500 500	

Die Stadt Münster hält 4 Anteile zu je 150 €.

Im Geschäftsjahr 2019 wurde eine Dividende in Höhe von 36 € eingenommen.

## 6.3 Zweckverbände

### 6.3.1 Studieninstitut für kommunale Verwaltung Westfalen-Lippe

#### A. Allgemeine Unternehmensdaten für 2019

Studieninstitut für kommunale Verwaltung Westfalen-Lippe (Stiwl)	
Rohrteichstr. 71	www.stiwl.de
33602 Bielefeld	info@stiwl.de
Telefon: (0521) 557577-0	

Gründungsjahr: 2004

Verbandsmitglieder	
Kreis Borken	Kreis Steinfurt
Kreis Coesfeld	Kreis Warendorf
Kreis Gütersloh	Stadt Bielefeld
Kreis Herford	Stadt Münster
Kreis Lippe	Stadt Rheine
Kreis Minden-Lübbecke	Landschaftsverband Westfalen-Lippe

#### Aufgaben und Ziele des Zweckverbands

Der Zweckverband ist Träger des Studieninstituts für kommunale Verwaltung Westfalen Lippe (Studieninstitut).

Das Studieninstitut

- unterhält auf Dauer gleichwertige Abteilungen an den Standorten Bielefeld und Münster,
- hat die Aufgabe, den Dienstkräften der Gemeinden und Gemeindeverbände des Institutsbezirks die nach den Prüfungsordnungen vorgeschriebenen Prüfungen abzunehmen und auf diese auf der Grundlage der verbindlichen Curricula vorzubereiten,
- kann auch Personal anderer Verwaltungen, Körperschaften und Einrichtungen, die öffentlichen Zwecken dienen, ausbilden, prüfen, fortbilden und beraten,
- bietet Fortbildung in den verschiedenen Bereichen kommunalen Handelns an,
- unterstützt die Verwaltungen durch ein Personalberatungsverfahren bei der Auswahl geeigneter Nachwuchskräfte,
- kann weitere Aufgaben übernehmen.

## Organe des Zweckverbandes

<b>Studienleitung</b>	Rainer Kaschel, Stadtkämmerer und Personaldezernent, Bielefeld
Thomas Hüttemann	
	Dr. Peter Lüttmann, Bürgermeister, Rheine
<b>Verbandsvorsteher</b>	Dr. Georg Lunemann, Erster Landesrat / Kämmerer, Landschaftsverband Westfalen-Lippe
Pit Clausen, Oberbürgermeister, Bielefeld	
	Daniel Schollmeyer, Kreis Lippe
<b>Verbandsversammlung</b>	Petra Schreier, Personaldezernentin, Kreis Warendorf
Sven-Georg Adenauer, Landrat, Kreis Gütersloh	Cornelia Schröder, KD'in, Kreis Minden-Lübbecke
Markus Altenhöner, Kreisdirektor, Kreis Herford	Dr. Linus Tepe, Kreisdirektor, Kreis Coesfeld
Dr. Klaus Effing, Landrat, Kreis Steinfurt	Burkhard Venhues, Kreis Borken
Wolfgang Heuer, Stadtrat, Münster	

## B. Wirtschaftliche Unternehmensdaten

Die unter der Rubrik *Ziele des Zweckverbands* aufgeführten Verbandsziele entsprechen dem gesetzlich vorgeschriebenen öffentlichen Zweck. Die satzungsgemäßen Aufgaben, Erhalt und Weiterentwicklung des Studieninstituts für kommunale Verwaltung Westfalen-Lippe wurden im Jahr 2019 voll erfüllt. Die Erfüllung des öffentlichen Zwecks im Geschäftsjahr 2019 ist anhand der wirtschaftlichen Unternehmensdaten ersichtlich. Einen Überblick über die Wirtschaftsdaten geben Bilanz und Gewinn- und Verlustrechnung auf der folgenden Seite.

## Bilanz

	31.12.2017	31.12.2018	31.12.2019
	€	€	€
<b>A. Anlagevermögen</b>			
I. Immaterielle Vermögensgegenstände	1.696	54.470	139.037
II. Sachanlagen	6.204.822	6.056.091	6.064.672
III. Finanzanlagen	1.014.669	1.104.882	1.781.529
<b>Anlagevermögen</b>	<b>7.221.187</b>	<b>7.215.443</b>	<b>7.985.238</b>
<b>B. Umlaufvermögen</b>			
I. Vorräte	0	0	0
II. Forderungen / Sonstige Vermögensgegenstände	14.443.287	15.419.708	16.423.836
III. Wertpapiere	0	0	0
IV. Flüssige Mittel	3.658	3.880	5.811
<b>Umlaufvermögen</b>	<b>14.446.945</b>	<b>15.423.588</b>	<b>16.429.647</b>
<b>C. Rechnungsabgrenzungsposten</b>	<b>59.601</b>	<b>111.898</b>	<b>135.174</b>
<b>Aktiva</b>	<b>21.727.733</b>	<b>22.750.928</b>	<b>24.550.059</b>
<b>A. Eigenkapital</b>			
I. Allgemeine Rücklage	4.072.131	4.779.974	4.777.978
II. Ausgleichsrücklage	2.211.216	2.469.216	3.274.610
III. Gewinnvortrag / Verlustvortrag	0	0	0
IV. Jahresüberschuss / Jahresfehlbetrag	1.126.120	805.394	473.114
<b>Eigenkapital</b>	<b>7.409.467</b>	<b>8.054.584</b>	<b>8.525.702</b>
<b>B. Sonderposten</b>	<b>10.781</b>	<b>9.937</b>	<b>9.094</b>
<b>C. Rückstellungen</b>			
I. Rückstellungen für Pensionen u.ä. Verpflichtungen	10.063.097	10.296.454	10.924.062
II. Instandhaltungsrückstellungen	63.000	63.000	26.750
III. sonstige Rückstellungen	352.340	456.183	579.884
<b>Rückstellungen</b>	<b>10.478.437</b>	<b>10.815.637</b>	<b>11.530.696</b>
<b>D. Verbindlichkeiten</b>	<b>1.118.378</b>	<b>1.072.613</b>	<b>1.109.429</b>
<b>E. Rechnungsabgrenzungsposten</b>	<b>2.710.670</b>	<b>2.798.157</b>	<b>3.375.139</b>
<b>Passiva</b>	<b>21.727.733</b>	<b>22.750.928</b>	<b>24.550.059</b>

## Gewinn- und Verlustrechnung

	2017	2018	2019
	€	€	€
1. privatrechtliche Leistungsentgelte	6.320.708	7.138.967	8.753.292
2. Zuweisungen und Zuwendungen	417.119	606.577	482.095
3. Kostenerstattungen und Kostenumlagen	66.731	115.224	173.522
4. Sonstige ordentliche Erträge	2.166.005	1.950.404	1.914.554
5. öffentlich-rechtliche Leistungsentgelte	0	175	0
<b>6. Summe ordentliche Erträge</b>	<b>8.970.563</b>	<b>9.811.347</b>	<b>11.323.463</b>
7. Materialaufwand	1.108.083	1.360.191	1.731.925
8. Personal- und Versorgungsaufwendungen	5.637.800	6.417.740	7.559.924
9. Abschreibungen	234.680	281.596	321.342
10. Sonstige ordentliche Aufwendungen (inkl. Transferaufwendungen)	837.693	930.222	1.221.861
<b>11. Summe betriebliche Aufwendungen</b>	<b>7.818.255</b>	<b>8.989.749</b>	<b>10.835.052</b>
<b>12. Betriebliches Ergebnis (EBIT)</b>	<b>1.152.308</b>	<b>821.598</b>	<b>488.411</b>
13. Sonstige Zinsen / Finanzerträge	16	16	0
14. Zinsen und ähnliche Aufwendungen	26.204	16.220	15.297
<b>15. Finanzergebnis</b>	<b>-26.188</b>	<b>-16.204</b>	<b>-15.297</b>
<b>16. Ergebnis vor Steuern (EBT)</b>	<b>1.126.120</b>	<b>805.394</b>	<b>473.114</b>
<b>17. Außerordentliches Ergebnis</b>	<b>0</b>	<b>0</b>	<b>0</b>
<b>18. Jahresüberschuss / Jahresfehlbetrag</b>	<b>1.126.120</b>	<b>805.394</b>	<b>473.114</b>

## 6.3.2 Zweckverband Schienenpersonennahverkehr Münsterland

### A. Allgemeine Unternehmensdaten für 2019

<b>Zweckverband Schienenpersonennahverkehr Münsterland (ZVM)</b>	
Schorlemerstraße 26	www.zvm.info
48143 Münster	info@zvm.info
Telefon: (0251) 4134-0	

**Gründungsjahr:** 1995

<b>Verbandsmitglieder</b>	
Kreis Borken	Kreis Warendorf
Kreis Coesfeld	Stadt Münster
Kreis Steinfurt	

### Aufgaben und Ziele des Zweckverbands

Ziel der Tätigkeit des Zweckverbands ist der Erhalt und die Weiterentwicklung des Schienenpersonennahverkehrs (SPNV) im Zweckverbandsgebiet. Der Zweckverband SPNV Münsterland (ZVM) wirkt als Mitglied im Zweckverband Nahverkehr Westfalen-Lippe (NWL) an allen wesentlichen Entscheidungen über die Planung, Organisation und Ausgestaltung des SPNV im Kooperationsraum Westfalen mit.

Mit dem Ziel der engeren Zusammenarbeit zwischen den Aufgabenträgern ÖPNV und dem ZVM haben die Kreise Borken, Coesfeld und Warendorf mit dem ZVM eine öffentlich-rechtliche Vereinbarung mit einer mandatierenden Aufgabenübertragung nach § 23 Abs. 3 GkG NRW geschlossen. Die Verbandsversammlung des ZVM hat über die genannte Zusammenarbeit am 18.06.2012 beschlossen. Die öffentlich-rechtliche Vereinbarung über die Zusammenarbeit der genannten Kreise mit dem ZVM wurde im Amtsblatt Nr. 5 vom 31.08.2012 veröffentlicht und ist gemäß § 24 Abs. 2 GkG NRW durch die Bezirksregierung Münster genehmigt und bekannt gemacht worden.

**Organe des Zweckverbandes (zum 01.01.2021)**

<b>Verbandsvorsteher</b>	Wilhelm Dierksen
Carsten Rehers, Kreis Steinfurt	Anneli Hegerfeld-Reckert
	Wiltrud Kampling
<b>Verbandsversammlung</b>	Karl Kösters
<b>für den Kreis Borken</b>	Wiebke Reerink
Dietmar Eisele	Detlev Viefhues
Volker Jürgen Himmel	
Daniel Höschler	<b>für den Kreis Warendorf</b>
Ludger Konrad	Dr. Herbert Bleicher
Markus Krafczyk	Franz-Josef Buschkamp
Dr. Heinrich Render	Nils Fiedlers
Theo Sanders	Detlev Ommen
Dr. Elisabeth Schwenzow, 2. stv. Verb.Vorsteherin	Josef Schmedding
	Robert Strübbe
<b>für den Kreis Coesfeld</b>	Hedwig Maria Tarnier
Dr. Julian Allendorf	Britta Monika Tomsa
Wolfgang Dropmann	
Stefan Holtkamp	<b>für die Stadt Münster</b>
Waltraud Oertel	Annika Bürger
Sabine Schäfer	Robin Denstorff, 2. stv. Verbandsvorsteher
Dr. Linus Tepe	Ute Hagemann
Hermann-Josef Vogt	Martin Peitzmeier
Ludger Wobbe	Carsten Peters
	Ulrich Thoden
<b>für den Kreis Steinfurt</b>	Walter von Gökels
Heike Cizelsky	Stefan Weber

**B. Wirtschaftliche Unternehmensdaten für das Geschäftsjahr 2019**

Die unter der Rubrik *Ziele des Zweckverbandes* aufgeführten Verbandsziele entsprechen dem gesetzlich vorgeschriebenen öffentlichen Zweck. Die satzungsgemäßen Aufgaben, Erhalt und Weiterentwicklung des ZVM wurden im Jahr 2019 voll erfüllt. Die Erfüllung des öffentlichen Zwecks im Geschäftsjahr 2019 ist anhand der wirtschaftlichen Unternehmensdaten ersichtlich. Einen Überblick über die Wirtschaftsdaten geben Bilanz und Gewinn- und Verlustrechnung auf der folgenden Seite.

## Bilanz

	31.12.2017	31.12.2018	31.12.2019
	€	€	€
<b>A. Anlagevermögen</b>			
I. Immaterielle Vermögensgegenstände	1.841	533	0
II. Sachanlagen	24.201	16.745	29.460
III. Finanzanlagen	8.240	8.240	8.240
<b>Anlagevermögen</b>	<b>34.282</b>	<b>25.518</b>	<b>37.701</b>
<b>B. Umlaufvermögen</b>			
I. Vorräte	0	0	0
II. Forderungen / Sonstige Vermögensgegenstände	213.679	9.710	121.155
III. Wertpapiere	0	0	0
IV. Flüssige Mittel	3.313.640	3.641.882	2.161.078
<b>Umlaufvermögen</b>	<b>3.527.319</b>	<b>3.651.592</b>	<b>2.282.233</b>
<b>C. Rechnungsabgrenzungsposten</b>	<b>10.580</b>	<b>23.661</b>	<b>17.818</b>
<b>Aktiva</b>	<b>3.572.182</b>	<b>3.700.771</b>	<b>2.337.752</b>
<b>A. Eigenkapital</b>			
I. Allgemeine Rücklage	1.087.607	1.087.607	1.087.607
II. Ausgleichsrücklage	25.068	16.968	29.888
III. Jahresüberschuss / Jahresfehlbetrag	-8.100	12.920	39.900
<b>Eigenkapital</b>	<b>1.104.575</b>	<b>1.117.495</b>	<b>1.157.395</b>
<b>B. Sonderposten für Zuwendungen</b>	<b>34.282</b>	<b>25.518</b>	<b>37.701</b>
<b>C. Rückstellungen</b>	<b>204.533</b>	<b>200.063</b>	<b>128.676</b>
<b>D. Verbindlichkeiten</b>	<b>2.228.792</b>	<b>2.357.695</b>	<b>1.013.980</b>
<b>E. Rechnungsabgrenzungsposten</b>	<b>0</b>	<b>0</b>	<b>0</b>
<b>Passiva</b>	<b>3.572.182</b>	<b>3.700.771</b>	<b>2.337.752</b>

## Gewinn- und Verlustrechnung

	2017	2018	2019
	€	€	€
1. Zuweisungen und Zuschüsse	4.443.076	3.987.157	3.495.278
2. Kostenerstattungen und Kostenumlagen	967.110	837.765	1.054.671
3. Sonstige ordentliche Erträge	10.286	13.385	15.641
<b>4. Summe ordentliche Erträge</b>	<b>5.420.472</b>	<b>4.838.307</b>	<b>4.565.590</b>
5. Materialaufwand	1.613.472	1.361.842	1.824.866
6. Personalaufwand	980.137	1.065.498	1.116.119
7. Abschreibungen	19.755	18.588	15.099
8. Sonstige ordentliche Aufwendungen inkl. Transferaufwendungen	2.811.361	2.362.644	1.553.020
<b>9. Summe betriebliche Aufwendungen</b>	<b>5.424.724</b>	<b>4.808.572</b>	<b>4.509.104</b>
<b>10. Betriebliches Ergebnis (EBIT)</b>	<b>-4.252</b>	<b>29.735</b>	<b>56.486</b>
11. Sonstige Zinsen / Finanzerträge	102	406	0
12. Zinsen und ähnliche Aufwendungen	3.951	17.220	16.586
<b>13. Finanzergebnis</b>	<b>-3.849</b>	<b>-16.814</b>	<b>-16.586</b>
<b>14. Ergebnis vor Steuern (EBT)</b>	<b>-8.100</b>	<b>12.920</b>	<b>39.900</b>
15. Steuern	0	0	0
<b>16. Jahresüberschuss / Jahresfehlbetrag</b>	<b>-8.100</b>	<b>12.920</b>	<b>39.900</b>

### 6.3.3 Deutsch-niederländischer Zweckverband EUREGIO

#### A. Allgemeine Unternehmensdaten für 2019

Deutsch-niederländischer Zweckverband EUREGIO	
Enscheder Str. 362	www.euregio.eu
48599 Gronau	info@euregio.eu
Telefon: (0256) 2702-0	

**Gründungsjahr:** 1958

Verbandsmitglieder	
Kreis Borken	Stadt Osnabrück
Kreis Coesfeld	Regio Achterhoek
Kreis Steinfurt	Regio Twente
Kreis Warendorf	Gemeinde Coevorden
Landkreis Grafschaft Bentheim	Gemeinde Hardenberg
Landkreis Osnabrück	Gemeinde Ommen
Landkreis Emsland	Gemeinde Waterschappen
Stadt Münster	

#### Aufgaben und Ziele des Zweckverbands

Die EUREGIO hat die Aufgabe, die regionale grenzübergreifende Zusammenarbeit ihrer Mitglieder zu fördern, zu unterstützen und zu koordinieren. Sie fördert die grenzübergreifende Abstimmung und Koordinierung zwischen öffentlich-rechtlichen Instanzen, Behörden und gesellschaftlichen Gruppierungen und berät Mitglieder, Bürger, Unternehmen, Verbände und Behörden in grenzübergreifenden Fragen. Die EUREGIO ist auch für ihre Mitglieder grenzübergreifend tätig, um ihre Gesamtinteressen gegenüber internationalen, nationalen und anderen Institutionen wahrzunehmen.

Ziel der EUREGIO ist es letztlich, ein gemeinsames Versorgungsgebiet zu schaffen. Leitbild und Handlungsschwerpunkte sind im gemeinsam entwickelten Strategiekonzept „EUREGIO 2020“ beschrieben. Darin sind auch die drei Schwerpunktbereiche genannt:

- **Gesellschaftliche Entwicklung:**  
Themenfelder schulische Bildung, soziokulturelle Begegnungen, Gesundheit, öffentliche Sicherheit
- **Wirtschaft:**  
Themenfelder Innovation in kleinen und mittleren Unternehmen, Arbeitsmarkt und Qualifikation, Tourismus
- **Nachhaltige Raumentwicklung:**  
Themenfelder Raumentwicklung, Infrastruktur, Verkehr, Energie

## Organe des Zweckverbandes

<b>Geschäftsführung</b>	<b>Rat</b>
Christoph Almering	Besteht aus 84 Mitgliedern, davon 42 aus Deutschland und 42 aus den Niederlanden
<b>Verbandsversammlung</b>	
Vertretungen aller Verbandsmitglieder	

## B. Wirtschaftliche Unternehmensdaten

Die unter der Rubrik *Ziele des Zweckverbands* aufgeführten Verbandsziele entsprechen dem gesetzlich vorgeschriebenen öffentlichen Zweck. Die satzungsgemäßen Aufgaben, Erhalt und Weiterentwicklung des deutsch-niederländischen Zweckverbandes wurden im Jahr 2019 voll erfüllt. Die Erfüllung des öffentlichen Zwecks im Geschäftsjahr 2019 ist anhand der wirtschaftlichen Unternehmensdaten ersichtlich. Einen Überblick über die Wirtschaftsdaten geben Bilanz und Gewinn- und Verlustrechnung auf der folgenden Seite.

**Bilanz**

	31.12.2017	31.12.2018	31.12.2019
	€	€	€
<b>A. Anlagevermögen</b>			
I. Immaterielle Vermögensgegenstände	227.596	208.629	197.785
II. Sachanlagen	56.961	52.696	61.541
III. Finanzanlagen	0	0	0
<b>Anlagevermögen</b>	<b>284.557</b>	<b>261.325</b>	<b>259.326</b>
<b>B. Umlaufvermögen</b>			
I. Vorräte	1.249	1.102	0
II. Forderungen / Sonstige Vermögensgegenstände	1.267.045	1.167.030	1.307.931
III. Wertpapiere	0	0	0
IV. Flüssige Mittel	47.328.440	34.420.674	32.080.447
<b>Umlaufvermögen</b>	<b>48.596.734</b>	<b>35.588.806</b>	<b>33.388.378</b>
<b>C. Rechnungsabgrenzungsposten</b>	<b>21.470</b>	<b>1.291</b>	<b>229</b>
<b>Aktiva</b>	<b>48.902.761</b>	<b>35.851.421</b>	<b>33.647.933</b>
<b>A. Eigenkapital</b>			
I. Allgemeine Rücklage	871.797	1.071.510	1.253.392
II. Ausgleichsrücklage	435.899	535.755	626.696
III. Jahresüberschuss / Jahresfehlbetrag	299.570	272.822	183.860
<b>Eigenkapital</b>	<b>1.607.266</b>	<b>1.880.088</b>	<b>2.063.948</b>
<b>B. Rückstellungen</b>	<b>255.090</b>	<b>289.250</b>	<b>317.953</b>
<b>C. Verbindlichkeiten</b>	<b>46.433.642</b>	<b>33.068.827</b>	<b>30.716.310</b>
<b>D. Rechnungsabgrenzungsposten</b>	<b>606.764</b>	<b>613.257</b>	<b>549.722</b>
<b>Passiva</b>	<b>48.902.761</b>	<b>35.851.421</b>	<b>33.647.933</b>

**Gewinn- und Verlustrechnung**

	2017	2018	2019
	€	€	€
1. Zuwendungen und allgemeine Umlagen	3.907.434	4.652.637	4.385.473
2. Privatrechtliche Leistungsentgelte	34.259	21.776	73.788
3. Kostenerstattungen und Kostenumlagen	207.767	219.547	258.825
4. Sonstige ordentliche Erträge	24.286	7.366	27.124
5. Bestandsveränderungen	-933	-147	-450
<b>6. Summe ordentliche Erträge</b>	<b>4.172.813</b>	<b>4.901.178</b>	<b>4.744.760</b>
7. Materialaufwand	81.446	93.863	121.034
8. Personalaufwand	2.562.007	2.681.913	2.790.573
9. Abschreibungen	40.054	49.423	59.467
10. Sonstige ordentliche Aufwendungen	1.189.740	1.803.157	1.589.826
<b>11. Summe betriebliche Aufwendungen</b>	<b>3.873.246</b>	<b>4.628.356</b>	<b>4.560.900</b>
<b>12. Betriebliches Ergebnis (EBIT)</b>	<b>299.567</b>	<b>272.822</b>	<b>183.860</b>
13. Sonstige Zinsen / Finanzerträge	3	0	0
14. Zinsen und ähnliche Aufwendungen	0	0	0
<b>15. Finanzergebnis</b>	<b>3</b>	<b>0</b>	<b>0</b>
<b>16. Ergebnis vor Steuern (EBT)</b>	<b>299.570</b>	<b>272.822</b>	<b>183.860</b>
17. Steuern	0	0	0
<b>18. Jahresüberschuss / Jahresfehlbetrag</b>	<b>299.570</b>	<b>272.822</b>	<b>183.860</b>

## 6.4 Die städtischen Mitgliedschaften

lfd. Nr.	Verein / Institution	Beitrag in € 2019
1.	AAV – Verband für Flächenrecycling und Altlastensanierung, Hattingen	18.842,14
2.	ABA-Fachverband Offene Arbeit mit Kindern und Jugendlichen e.V., Dortmund	173,00
3.	ADS - Arbeitsgemeinschaft Deutscher Sportämter	55,00
4.	AFET - Bundesverband für Erziehungshilfe e.V., Hannover	120,00
5.	AGBF Bund - Arbeitsgemeinschaft der Leiter der Berufsfeuerwehren in der Bundesrepublik Deutschland	175,00
6.	AGBF-NRW - Arbeitsgemeinschaft der Leiter der Berufsfeuerwehren in NRW, Herford	0,00
7.	AGFS NRW - Arbeitsgemeinschaft fußgänger- und fahrradfreundlicher Städte, Gemeinden und Kreise in NRW e.V.	2.500,00
8.	AGOT-NRW – Arbeitsgemeinschaft Offene Türen NRW e.V., Düsseldorf (passive Mitgliedschaft)	0,00
9.	AKMB - Arbeitsgemeinschaft der Kunst- und Museumsbibliotheken	60,00
10.	Aldegrevor Gesellschaft e.V., Münster	0,00
11.	Annette-von-Droste-Gesellschaft e.V., Münster	115,00
12.	Anwendervereinigung für DV-gestützte Personaleinsatzplanung e.V.	180,00
13.	AÖW Allianz der öffentlichen Wasserwirtschaft e.V.	10.000,00
14.	APWPT – Association of Professional Wireless Production Technologies e.V., Hausen	0,00
15.	ASA - Arbeitsgemeinschaft "Stoffspezifische Abfallbehandlung" e.V., Ennigerloh	3.000,00
16.	ASSITEJ Bundesrepublik Deutschland e.V., Frankfurt am Main Internationale Vereinigung des Theaters für Kinder und Jugendliche	135,00
17.	BAG ASD/KSD e.V. – Bundesarbeitsgemeinschaft	150,00
18.	bcsd - Bundesvereinigung City- und Stadtmarketing Deutschland e.V.	850,00
19.	BDS - Bund Deutscher Schiedsmänner und Schiedsfrauen e.V., Bochum	1.759,00
20.	Beitrag KlimaDiskurs NRW	250,00
21.	Betriebssportverband Münster	624,99
22.	BGK - Bundesgütegemeinschaft Kompost e.V., Köln	4.938,56
23.	Bundesdeutsche Ballett- und Tanztheaterdirektoren Konferenz	100,00
24.	Bundesverband Alphabetisierung und Grundbildung e.V., Münster	155,00
25.	Bundesverband KSD's	0,00
26.	BVMW - Bundesverband mittelständische Wirtschaft, Unternehmerverband Deutschlands e.V., Berlin	1.428,00
27.	CID-UNESCO Sektion Münster	0,00
28.	Deutsche Fußballroute NRW e.V., Duisburg	0,00
29.	Deutscher Bühnenverein, Bundesverband der Theater und Orchester, Köln	30.876,50
30.	Deutscher Museumsbund e.V., Berlin	130,00
31.	Deutscher Städtetag, Berlin	201.744,00
32.	Deutscher Verein für öffentliche und private Fürsorge e.V., Berlin	1.348,30
33.	Deutsches Bündnis gegen Depression e.V., Leipzig	50,00
34.	Deutsch-Israelische Gesellschaft e.V., Bonn	0,00

lfd. Nr.	Verein / Institution	Beitrag in € 2019
35.	DFS - Deutsche Feuerwehr-Sportföderation e.V., Hamburg	171,05
36.	DGfdB - Deutsche Gesellschaft für das Badewesen e.V., Essen	870,00
37.	difu - Deutsches Institut für Urbanistik gGmbH, Berlin	26.307,60
38.	DIJuF - Deutsches Institut für Jugendhilfe und Familienrecht e.V., Heidelberg	3.591,00
39.	DJH - Deutsches Jugendherbergswerk – Hauptverband für Jugendwandern und Jugendherbergen e.V., Detmold	25,00
40.	djt - Deutscher Juristentag e.V., Bonn	300,00
41.	DNG - Deutsch-Niederländische Gesellschaft zu Aachen e.V., Aachen	50,00
42.	DSAG - Deutschsprachige SAP-Anwendergruppe e.V., Walldorf	500,00
43.	DVJJ – Bezug d. Journals ZJJ FZ zum Jugendstrafrecht über Bernhard Gleitz	70,00
44.	DWA - Deutsche Vereinigung für Wasserwirtschaft, Abwasser und Abfall e.V.	2.372,00
45.	ECF - European Cyclists' Federation	1.500,00
46.	EdDE - Entsorgungsgemeinschaft der Deutschen Entsorgungswirtschaft e.V., Köln	1.606,50
47.	EEA - European Energy Award e.V., Zürich	1.000,00
48.	Euregio Deutsch-niederländischer Zweckverband	0,00
49.	EUREGIO Forum	0,00
50.	Europäisches Städtenetzwerk Eurocities	0,00
51.	Europa-Union Deutschland e.V., Düsseldorf	0,00
52.	Fachklinik Hornheide e.V., Münster	4.500,00
53.	Fachverband der Kommunalkassenverwalter e.V., Köln	50,00
54.	Fachverband der Landesbeamtinnen und Landesbeamten Westfalen-Lippe e.V., Hamm	300,00
55.	FGSV - Forschungsgesellschaft für Straßen- und Verkehrswesen e.V., Köln	169,00
56.	Forum Baulandmanagement NRW	0,00
57.	Freiherr-vom-Stein-Gesellschaft e.V., Münster	51,13
58.	Freunde der Kunstakademie Münster e.V., Münster	153,39
59.	Freunde des Museums für Kunst- und Kultur Münster e.V., Münster	300,00
60.	GCB - German Convention Bureau e.V., Frankfurt am Main	4.498,20
61.	Gesellschaft für Bioanalytik Münster e.V.	87,00
62.	Gesellschaft für Christlich-Jüdische Zusammenarbeit Münster e.V., Münster	260,00
63.	GTKos Gesellschaft der Theaterkostümschaffenden e.V., Bayreuth	25,00
64.	Güteschutz Kanalbau – Gütegemeinschaft Herstellung und Instandhaltung von Abwasserleitungen und –kanälen e.V., Schönenberg-Kübelberg	184,45
65.	Hansischer Geschichtsverein e.V., Lübeck	35,00
66.	Haus Phoenix (VdF)	0,00
67.	HHoG - Historic Highlights of Germany e.V., Trier	18.100,00
68.	ICLEI – Local Governments for Sustainability	2.250,00
69.	ICOM Deutschland e.V., Berlin	100,00
70.	Initiative Starke Innenstadt Münster e.V.	5.554,87
71.	Innung des Kraftfahrzeuggewerbes (Gastmitgliedschaft)	430,00

lfd. Nr.	Verein / Institution	Beitrag in € 2019
72.	InwesD - Interessengemeinschaft NRW-Deponiebetreiber über Abfallentsorgungs- und Verwertungsgesellschaft Köln mbH (AVG), Köln	1.200,00
73.	JMD - Jeunesses Musicals Deutschland e.V., Weikersheim	122,00
74.	KAV NW - Kommunalen Arbeitgeberverband Nordrhein-Westfalen, Wuppertal	27.720,00
75.	KDN – Dachverband kommunaler IT-Dienstleister, Köln	20.724,02
76.	KGSt - Kommunale Gemeinschaftsstelle für Verwaltungsmanagement, Köln	19.192,66 <sup>2</sup>
77.	Klima-Bündnis der europäischen Städte mit indigenen Völkern der Regenwälder e.V., Frankfurt am Main	2.263,28
78.	Klimaschutz durch Kreislaufwirtschaft e. V.	3.500,00
79.	KommunalAgenturNRW	1.841,94
80.	Landesverband Museumspädagogik NRW e.V.	100,00
81.	Landwirtschaftliche Berufsgenossenschaft für die Waldflächen	5.427,48
82.	Max-Planck-Gesellschaft zur Förderung der Wissenschaften e.V., München	500,00
83.	Münster Modell e.V.	100,00
84.	Münsterland e.V., Greven	344.914,90
85.	Netzwerk Innenstadt NRW	3.000,00
86.	Netzwerk Junge Ohren e.V.	240,00
87.	Netzwerk Kommunaler Arbeitsschutz, Düsseldorf	0,00
88.	NRW Kultursekretariat, Wuppertal	19.521,08
89.	NRW Stiftung – Förderverein Nordrhein-Westfalen-Stiftung Naturschutz, Heimat- und Kulturpflege e.V., Düsseldorf	1.329,00
90.	Reiterverein St. Georg Münster e.V.	105,00
91.	Ring der Abendgymnasien im Land NRW e.V.	80,00
92.	Ring der Abendrealschulen im Land NRW e.V.	120,00
93.	Stadtteilauto	60,00
94.	Theapolis	49,95
95.	Tierschutz-Verein Münster (Westf.) und Umgegend e.V., Münster	30,00
96.	Tourismus NRW e.V., Düsseldorf	2.389,00
97.	Universitätsgesellschaft Münster e.V., Münster	900,00
98.	UVP-Gesellschaft - Gesellschaft für die Prüfung der Umweltverträglichkeit e.V., Paderborn	300,00
99.	vbnw - Verband der Bibliotheken des Landes Nordrhein-Westfalen e.V., Köln	2.357,59
100.	VdM - Verband Deutscher Musikschulen e.V., Bonn	2.878,26
101.	VDR - Verband der Restauratoren e.V., Bonn	163,80
102.	VDR - Verband Deutscher Radrennveranstalter e.V., Bad Vilbel	250,00
103.	VDSI - Verband für Sicherheit, Gesundheit und Umweltschutz bei der Arbeit e.V., Wiesbaden	0,00
104.	VdSt - Verband Deutscher Städtestatistiker, Braunschweig	120,00
105.	VDVO -Verband der Veranstaltungsorganisatoren e.V.	702,10
106.	Verband der Feuerwehr Stadt Münster e.V., Münster (BF)	1.760,00

<sup>2</sup> Wert aus 2018

lfd. Nr.	Verein / Institution	Beitrag in € 2019
107.	Verband der Feuerwehr Stadt Münster e.V., Münster (FF)	9.140,80
108.	Verband für Desinfektoren und Hygienebeauftragte e.V., Bedburg-Hau	120,00
109.	Verband kommunale Abfallwirtschaft und Städtereinigung e. V., Köln	8.631,00
110.	Verein Creditreform Münster Riegel & Riegel KG	803,25
111.	Verein für Geschichte und Altertumskunde Westfalens, Abteilung Münster e.V.	120,00
112.	Verein für Geschichte und Landeskunde von Osnabrück	40,00
113.	Verein für jüdische Geschichte und Religion e.V., Dorsten	260,00
114.	Verein für Westfälische Kirchengeschichte e.V.	30,00
115.	Verein zur Förderung der Abteilung Münster der Fachhochschule für öffentliche Verwaltung NW e.V., Münster	0,00
116.	Verein zur Förderung des Leistungssportes e.V., Münster	0,00
117.	Vereinigung zur Förderung des Deutschen Brandschutzes e.V.	87,00
118.	Verkehrswacht Münster e.V., Münster	20,00
119.	VHE - Verband der Humus und Erdenwirtschaft e.V., Aachen	5.107,52
120.	VHW - Deutsches Volksheimstättenwerk e. V., Düsseldorf	570,00
121.	VITAKO – Bundes-Arbeitsgemeinschaft der Kommunalen IT-Dienstleister e.V., Berlin	15.000,00
122.	VWM - Vereinigung Westfälischer Museen e.V., Münster	30,00
123.	Waldbesitzerverband (WBV) der Gemeinden, Gemeindeverbände und öffentlich-rechtlichen Körperschaften in Nordrhein-Westfalen e.V., Bonn	114,92
124.	Wasserverband Westdeutsche Kanäle	72,00
125.	Westfälischer Hansebund e.V.	1.125,00
126.	Westfälische Reit- und Fahrschule e.V., Münster	350,00
127.	Westfälische Verwaltungs- und Wirtschaftsakademie Münster e.V., Münster	18.206,68
128.	Westfälischer Heimatbund e.V., Münster	76,69
129.	Westfälischer Zoologischer Garten e.V., Münster	169,00
130.	West-Ost-Forum Münster e.V., Münster	0,00
131.	WGGF - Westfälische Gesellschaft für Genealogie und Familienforschung, Münster	64,00

## 6.5 Die sonstigen Mitgliedschaften des Oberbürgermeisters

lfd. Nr.	Verein / Institution	Beitrag in € 2019
1.	Beirat des Westfälischen Kunstvereins	0,00
2.	Deutsch-Niederländische Gesellschaft	50,00
3.	Förderverein Fresno e.V.	15,00
4.	Förderverein Münster-Lublin	25,00
5.	Förderverein „Neue Wände“	0,00
6.	Förderverein Niederlande Zentrum	65,00
7.	Förderverein Rjasan	10,00
8.	Gesellschaft der Förderer der Fachhochschule Münster e.V.	150,00
9.	KfD - Katholische Frauengemeinschaft Deutschlands e.V.	25,00
10.	Mühlenhof-Freilichtmuseum Münster Verein „De Bockwindmuel e.V.“	50,00
11.	Verein „Freunde für Rishon le Zion“	50,00
12.	Verein zur Förderung des Leistungssports in Münster	50,00
13.	Verwaltungsrat der Gesellschaft zur Förderung der Forschung auf dem Gebiet des Siedlungs- und Wohnungswesens	0,00
14.	Westfalen-Initiative	25,00
15.	Westfälischer Reiterverein e.V.	50,00







## 7 Anhang

### Anlage 1: Begriffserläuterungen

<b>Abschreibungen</b>	Mit der Abschreibung werden Wertminderungen im Vermögen oder an Vermögensgegenständen ergebnismindernd erfasst. Dies erfolgt, indem eine erwartete Wertminderung im Voraus auf die entsprechenden Rechnungsperioden verteilt wird (normale Abschreibung) oder eine unerwartete Wertminderung zum Zeitpunkt ihres Eintrittes gebucht wird (außergewöhnliche Abschreibung).
<b>Aktiva</b>	Auf der Aktivseite sind die Wirtschaftsgüter nach Anlage- und Umlaufvermögen erfasst. Die Aktivseite zeigt, wohin die Mittel geflossen sind (auch: Mittelverwendungsseite). Die Summe aller Aktiva, die gleich der Summe aller Passiva ist, ergibt die Bilanzsumme.
<b>Anlagendeckungsgrad 2</b>	[Eigenkapital + Sonderposten (nur Zuwendungen u. Beiträge) + langfristiges Fremdkapital (> 1 Jahr; u.a. Rückstellungen für Pensionen, Deponien, Altlasten)] / Anlagevermögen * 100 Gibt an, zu welchem Anteil das Anlagevermögen durch langfristig gebundenes Kapital gedeckt ist.
<b>Anlagevermögen (AV)</b>	Wirtschaftsgüter, die dem Unternehmen auf Dauer dienen und längere Zeit im Vermögen verbleiben oder über längere Zeiträume genutzt werden. Ausgewiesen auf der Aktivseite der Bilanz umfasst es Sachanlagen (Immobilien, Maschinen, Fuhrpark, etc.), Finanzanlagen (Beteiligungen, Wertpapiere, etc.) und immaterielle Vermögensgegenstände (Patente, Lizenzen).
<b>Aufwendungen</b>	Vermögensminderungen innerhalb eines Unternehmens, die durch eine gleichzeitige Verringerung des Ergebnisses zum Ausdruck kommen. Aufwendungen sind allerdings nicht zwangsläufig Mittelabflüsse (z.B. Abschreibungen).
<b>Betriebsergebnis</b>	Differenz zwischen gewöhnlichen Erträgen und Aufwendungen, die sich aus der betrieblichen Leistungserstellung ergeben.
<b>Bilanz</b>	Bestandteil des Jahresabschlusses. Ist die Gegenüberstellung des Vermögens (Anlage- und Umlaufvermögen) und des Kapitals (Eigen- und Fremdkapital) eines Unternehmens zu einem bestimmten Stichtag (Ende des Wirtschaftsjahres).
<b>Bilanzgewinn/-verlust</b>	Bestandteil des Eigenkapitals nach dem handelsrechtlichen Gliederungsschema. Errechnet sich aus dem Jahresüberschuss bzw. Jahresfehlbetrag zuzüglich Gewinnvortrag und Entnahmen aus den Kapital-/Gewinnrücklagen abzüglich Verlustvortrag und den Einstellungen in die Gewinnrücklage.
<b>Eigenkapital (EK)</b>	Alle von den Eigentümern unbefristet zur Verfügung gestellten Mittel. Das Eigenkapital ist Bestandteil der Passivseite. Es setzt sich zusammen aus dem gezeichneten Kapital (auch: Haftungskapital oder Stammkapital), den Kapitalrücklagen, den Gewinnrücklagen und dem vorgetragenen Bilanzgewinn/-verlust bzw. der Jahresüberschuss/-fehlbetrag. Das in der Bilanz ausgewiesene Eigenkapital gibt den Buchwert des Unternehmens an.
<b>Eigenkapitalquote</b>	Eigenkapital / Bilanzsumme x 100 Gibt den Eigenkapitalanteil am Gesamtkapital an.

<b>Eigenkapitalrentabilität</b>	Ergebnis (vor Gewinnabführung/Verlustausgleich) / Eigenkapital x 100 Auch Eigenkapitalrendite genannt, gibt die jährliche Verzinsung des eingesetzten Eigenkapitals an.
<b>Erträge</b>	Geschäftsvorfälle, die das Jahresergebnis eines Unternehmens erhöhen. Sie bedeuten somit einen Wertzuwachs im Vermögen des Unternehmens. Erträge dürfen allerdings nicht zwangsläufig als Mittelzuflüsse gesehen werden (z.B. Wertsteigerungen).
<b>Fremdkapital (FK)</b>	Das Fremdkapital wird umgangssprachlich auch mit Schulden bezeichnet und ist auf der Passivseite der Bilanz ausgewiesen. Es setzt sich aus den kurz- und langfristigen Verbindlichkeiten und den Rückstellungen zusammen und steht dem Unternehmen in der Regel nur befristet und zu einem bestimmten Zinssatz zur Verfügung. Ausgewiesenes Vermögen abzüglich Fremdkapital ergibt das bilanzielle Eigenkapital.
<b>Gesellschafterversammlung</b>	Ist das Entscheidungsgremium der Anteilseigner (Gesellschafter). Sie beschließt über Änderungen im Gesellschaftsverhältnis, im Gesellschaftsvertrag und in der Unternehmensstrukturierung. Sie stellt den Jahresabschluss fest und beschließt die Gewinnverwendung. Weiter bestellt sie den Aufsichtsrat und die Geschäftsführung.
<b>Gewinn- u. Verlustrechnung</b>	Neben der Bilanz ist die Gewinn- und Verlustrechnung der wichtigste Bestandteil des Jahresabschlusses. In ihr wird der Erfolg des Unternehmens einer Rechnungsperiode (in der Regel das Wirtschaftsjahr) durch die Gegenüberstellung von Aufwand und Ertrag ermittelt. Übersteigen die Erträge die Aufwendungen, erwirtschaftet das Unternehmen einen Jahresüberschuss (Gewinn), der das Eigenkapital erhöht. Übersteigen hingegen die Aufwendungen die Erträge kommt es zu einem Jahresfehlbetrag (Verlust), der das Eigenkapital verringert.
<b>Gewinnrücklage</b>	Ist der Teil des Jahresüberschusses, der nicht ausgeschüttet und nicht als Gewinnvortrag auf das folgende Jahr vorgetragen wird, sondern bei der Gewinnverwendung eine direkte Einstellung in eine eigens ausgewiesene Rücklage erfolgt.
<b>Gewinnvortrag</b>	Der nach dem Gewinnverwendungsbeschluss in die nächste Rechnungsperiode vorgetragene (übertragene) Gewinn. In der Folgeperiode wird der Restbetrag dann mit dem aktuellen Ergebnis verrechnet, und es erfolgt ein erneuter Verwendungsbeschluss (siehe auch Verlustvortrag).
<b>Gezeichnetes Kapital</b>	Bestandteil des Eigenkapitals in der Bilanz von Kapitalgesellschaften. Es weist das im Handelsregister eingetragene Haftungskapital der Kapitalgesellschaft aus. Bei der Aktiengesellschaft wird es mit Nennkapital, bei der GmbH mit Stammkapital bezeichnet. Das Gezeichnete Kapital ist bei Kapitalgesellschaften der Maximalbetrag, mit dem die Gesellschafter zum Ausgleich von Verbindlichkeiten und Verlusten herangezogen werden können (beschränkte Haftung), falls die anderen Eigenkapitalanteile (Kapital- und Gewinnrücklage, Gewinnvorträge) aufgebraucht sind. Nach dem Verhältnis der gehaltenen Anteile am Gezeichneten Kapital bestimmt sich auch die Beteiligungsquote.
<b>Investitionen</b>	Bindung von Kapital in Wirtschaftsgütern, um daraus Erträge zu erzielen. Es wird unterschieden zwischen Sach- und Finanzinvestitionen.
<b>Jahresergebnis</b>	Ergebnis eines Unternehmens unter Berücksichtigung aller Aufwendungen und Erträge, steht am Ende der Gewinnermittlung. (auch: Jahresüberschuss/Jahresfehlbetrag).

<b>Kapitalrücklage</b>	In die Kapitalrücklage werden Beträge eingestellt, die bei einer Kapitaleinlage oder Einzahlung den Betrag des gezeichneten Kapitals übersteigen.
<b>Liquidität</b>	Fähigkeit eines Unternehmens, jederzeit seinen Zahlungsverpflichtungen nachkommen zu können (Zahlungsbereitschaft). Diese wird häufig an den Beständen des Vermögens gemessen, die sich innerhalb von unterschiedlichen Zeiträumen in flüssige Mittel umwandeln lassen (Fristigkeit). Dieser Fristigkeit muss immer die Fälligkeit der einzelnen Fremdkapitalpositionen (Verbindlichkeiten) gegenübergestellt werden.
<b>Liquidität 2. Grades</b>	(Liquide Mittel + kurzfristige Forderungen)/kurzfristige Verbindlichkeiten. Gradmesser für die Ausstattung des Unternehmens mit kurzfristiger Liquidität. Neu seit 2019 und rückwirkend, einheitlich ab 2017 nach Anpassung der NKF-Definition inkl. der kurzfristigen sonstigen Vermögensgegenstände.
<b>Passiva</b>	Auf der Passivseite der Bilanz wird das Kapital, getrennt nach Eigen- und Fremdkapital, ausgewiesen. Die Passivseite gibt Auskunft über die Herkunft der finanziellen Mittel des Unternehmens (Mittelherkunftsseite). Die Summe aller Passiva, die gleich der Summe aller Aktiva ist, ergibt die Bilanzsumme.
<b>Personalintensität</b>	$\text{Personalintensität} = \frac{\text{Personalaufwendungen}}{\text{ordentliche Aufwendungen}} \times 100$ Gibt den Anteil der Personalaufwendungen an den gesamten ordentlichen Aufwendungen an.
<b>Rechnungsabgrenzungsposten</b>	Ausgaben (Aktivseite) oder Einnahmen (Passivseite) vor dem Abschlussstichtag, soweit der Aufwand/Ertrag für eine bestimmte Zeit nach dem Stichtag eintritt. Dienen der Abstimmung zwischen Bilanz und GuV zur Ermittlung eines periodengerechten Jahreserfolges in beiden Rechnungen.
<b>Rücklagen</b>	Bestandteil des Eigenkapitals. Sie erhöhen und stärken es und stehen zu längerfristigen Finanzierungszwecken zur Verfügung. Nach der Entstehungsweise unterscheidet man zwischen Kapitalrücklage und Gewinnrücklage.
<b>Rückstellungen</b>	Verpflichtungen gegenüber Dritten, die am jeweiligen Stichtag mit großer Sicherheit bestehen, deren Höhe und/oder Fälligkeitstermin aber nicht genau bestimmbar ist. Typische Gründe für die Bildung von Rückstellungen sind: Garantieverpflichtungen, drohende Verluste aus laufenden Geschäften, noch zu leistende Steuerzahlungen und Pensionsverpflichtungen. Letztere haben aufgrund ihrer extremen Langfristigkeit und einem in der Regel immer bestehenden Grundstocks in gewissem Maße eigenkapitalähnlichen Charakter.
<b>Stammkapital</b>	Gezeichnetes Kapital einer GmbH und somit das beschränkt haftende Eigenkapital. Seine Höhe ist im Gesellschaftsvertrag und in der Satzung festgelegt. Es ist die Summe der von den Gesellschaftern bei der Gründung übernommenen Stammeinlagen.
<b>Umlaufvermögen</b>	Umfasst die Wirtschaftsgüter, die in ihrer ursprünglichen und in verarbeiteter Form nur kurze Zeiträume im Unternehmen verbleiben. Ausgewiesen auf der Aktivseite der Bilanz umfasst es Vorräte, Wertpapiere, Forderungen und liquide Mittel.
<b>Umsatz</b>	Wertmäßiger Ausdruck für die am Markt abgesetzten Produkte. Der Umsatz ist gleich der verkauften/abgesetzten Menge multipliziert mit dem pro Einheit erhaltenen Verkaufs-/Absatzpreis.

<b>Umsatzrentabilität</b>	Jahresüberschuss/Umsatzerlöse x 100 Die "Gewinnspanne" eines Unternehmens.
<b>Verlustvortrag/-rücktrag</b>	Ist die Möglichkeit des steuerlich wirksamen Verlustausgleiches. Verluste des entsprechenden Abrechnungszeitraumes können mit steuerpflichtigen Gewinnen dem vorangegangenen Jahr verrechnet bzw. auf unbegrenzte Zeit vorgetragen werden, damit die Verrechnung mit zukünftig möglichen Gewinnen erfolgen kann. Dies bildet die gesetzlich zulässige Möglichkeit, gezahlte Steuern zurückzuerhalten bzw. die zukünftig mögliche Steuerschuld zu mindern.
<b>Verschuldungsgrad</b>	$FK (Rückstellung + Verbindlichkeiten + PRAP) / EK * 100$ Gibt das Verhältnis von Eigenkapital zu Fremdkapital wieder an und damit Aufschluss über die Finanzierungsstruktur des Unternehmens.

## Anlage 2: Auszug aus der Gemeindeordnung Nordrhein-Westfalen

(Stand: 31.12.2019)

### 11. Teil: Wirtschaftliche Betätigung und nichtwirtschaftliche Betätigung

#### § 107 Zulässigkeit wirtschaftlicher Betätigung

(1) Die Gemeinde darf sich zur Erfüllung ihrer Aufgaben wirtschaftlich betätigen, wenn

1. ein öffentlicher Zweck die Betätigung erfordert,
2. die Betätigung nach Art und Umfang in einem angemessenen Verhältnis zu der Leistungsfähigkeit der Gemeinde steht und
3. bei einem Tätigwerden außerhalb der Wasserversorgung, des öffentlichen Verkehrs sowie des Betriebes von Telekommunikationsleitungsnetzen einschließlich der Telekommunikationsdienstleistungen der öffentliche Zweck durch andere Unternehmen nicht besser und wirtschaftlicher erfüllt werden kann.

Das Betreiben eines Telekommunikationsnetzes umfasst nicht den Vertrieb und/oder die Installation von Endgeräten von Telekommunikationsanlagen. Als wirtschaftliche Betätigung ist der Betrieb von Unternehmen zu verstehen, die als Hersteller, Anbieter oder Verteiler von Gütern oder Dienstleistungen am Markt tätig werden, sofern die Leistung ihrer Art nach auch von einem Privaten mit der Absicht der Gewinnerzielung erbracht werden könnte.

(2) Als wirtschaftliche Betätigung im Sinne dieses Abschnitts gilt nicht der Betrieb von

1. Einrichtungen, zu denen die Gemeinde gesetzlich verpflichtet ist,
2. öffentlichen Einrichtungen, die für die soziale und kulturelle Betreuung der Einwohner erforderlich sind, insbesondere Einrichtungen auf den Gebieten
  - Erziehung, Bildung oder Kultur (Schulen, Volkshochschulen, Tageseinrichtungen für Kinder und sonstige Einrichtungen der Jugendhilfe, Bibliotheken, Museen, Ausstellungen, Opern, Theater, Kinos, Bühnen, Orchester, Stadthallen, Begegnungsstätten),
  - Sport oder Erholung (Sportanlagen, zoologische und botanische Gärten, Wald-, Park- und Gartenanlagen, Herbergen, Erholungsheime, Bäder, Einrichtungen zur Veranstaltung von Volksfesten),
  - Gesundheits- oder Sozialwesen (Krankenhäuser, Bestattungseinrichtungen, Sanatorien, Kurparks, Senioren- und Behindertenheime, Frauenhäuser, soziale und medizinische Beratungsstellen),
3. Einrichtungen, die der Straßenreinigung, der Wirtschaftsförderung, der Fremdenverkehrsförderung oder der Wohnraumversorgung dienen,
4. Einrichtungen des Umweltschutzes, insbesondere der Abfallentsorgung oder Abwasserbeseitigung sowie des Messe- und Ausstellungswesens,
5. Einrichtungen, die ausschließlich der Deckung des Eigenbedarfs von Gemeinden und Gemeindeverbänden dienen.

Auch diese Einrichtungen sind, soweit es mit ihrem öffentlichen Zweck vereinbar ist, nach wirtschaftlichen Gesichtspunkten zu verwalten und können entsprechend den Vorschriften über die Eigenbetriebe geführt werden. Das für Kommunales zuständige Ministerium kann durch Rechtsverordnung bestimmen, dass Einrichtungen, die nach Art und Umfang eine selbständige Betriebsführung erfordern, ganz oder teilweise nach den für die Eigenbetriebe gelten-

den Vorschriften zu führen sind; hierbei können auch Regelungen getroffen werden, die von einzelnen der für die Eigenbetriebe geltenden Vorschriften abweichen.

(3) Die wirtschaftliche Betätigung außerhalb des Gemeindegebiets ist nur zulässig, wenn die Voraussetzungen des Absatzes 1 vorliegen und die berechtigten Interessen der betroffenen kommunalen Gebietskörperschaften gewahrt sind. Die Aufnahme einer wirtschaftlichen Betätigung auf ausländischen Märkten ist nur zulässig, wenn die Voraussetzungen des Absatzes 1 Satz 1 Nr. 1 und Nr. 2 vorliegen. Die Aufnahme einer solchen Betätigung bedarf der Genehmigung.

(4) Die nichtwirtschaftliche Betätigung außerhalb des Gemeindegebiets ist nur zulässig, wenn die Voraussetzungen des Absatzes 1 Satz 1 Nr. 1 und Nr. 2 vorliegen und die berechtigten Interessen der betroffenen kommunalen Gebietskörperschaften gewahrt sind. Diese Voraussetzungen gelten bei in den Krankenhausplan des Landes aufgenommenen Krankenhäusern als erfüllt. Die Aufnahme einer nichtwirtschaftlichen Betätigung auf ausländischen Märkten ist nur zulässig, wenn die Voraussetzungen des Absatzes 1 Satz 1 Nr. 1 und Nr. 2 vorliegen. Die Aufnahme einer solchen Betätigung bedarf der Genehmigung.

(5) Vor der Entscheidung über die Gründung von bzw. die unmittelbare oder mittelbare Beteiligung an Unternehmen im Sinne des Absatzes 1 ist der Rat auf der Grundlage einer Marktanalyse über die Chancen und Risiken des beabsichtigten wirtschaftlichen Engagements und über die Auswirkungen auf das Handwerk und die mittelständische Wirtschaft zu unterrichten. Den örtlichen Selbstverwaltungsorganisationen von Handwerk, Industrie und Handel und den für die Beschäftigten der jeweiligen Branchen handelnden Gewerkschaften ist Gelegenheit zur Stellungnahme zu den Marktanalysen zu geben.

(6) Bankunternehmen darf die Gemeinde nicht errichten, übernehmen oder betreiben.

(7) Für das öffentliche Sparkassenwesen gelten die dafür erlassenen besonderen Vorschriften.

#### § 107a Zulässigkeit energiewirtschaftlicher Betätigung

(1) Die wirtschaftliche Betätigung in den Bereichen der Strom-, Gas- und Wärmeversorgung dient einem öffentlichen Zweck und ist zulässig, wenn sie nach Art und Umfang in einem angemessenen Verhältnis zu der Leistungsfähigkeit der Gemeinde steht.

(2) Mit den Bereichen Strom-, Gas- und Wärmeversorgung unmittelbar verbundene Dienstleistungen sind zulässig, wenn sie den Hauptzweck fördern. Die Gemeinde stellt sicher, dass bei der Erbringung dieser Dienstleistungen die Belange kleinerer Unternehmen, insbesondere des Handwerks, berücksichtigt werden.

(3) Die Aufnahme einer überörtlichen energiewirtschaftlichen Betätigung ist zulässig, wenn die Voraussetzung des Absatzes 1 vorliegt und die berechtigten Interessen der betroffenen kommunalen Gebietskörperschaften gewahrt sind. Bei der Versorgung mit Strom und Gas gelten nur die Interessen als berechtigt, die nach den Vorschriften des Energiewirtschaftsgesetzes eine Einschränkung des Wettbewerbs zulassen. Die Aufnahme einer energiewirtschaftlichen Betätigung auf ausländischen Märkten ist zulässig, wenn die Voraussetzung des Absatzes 1 vorliegt. Die Aufnahme einer solchen Betätigung bedarf der Genehmigung.

(4) Vor der Entscheidung über die Gründung von bzw. die unmittelbare Beteiligung an Unternehmen im Sinne des Absatzes 1 ist der Rat über die Chancen und Risiken des beabsichtigten wirtschaftlichen Engagements zu unterrichten. Den örtlichen Selbstverwaltungsorganisationen von Handwerk, Industrie und Handel und den für die Beschäftigten der jeweiligen Branchen handelnden Gewerkschaften ist Gelegenheit zur Stellungnahme zu geben, sofern die Entscheidung die Erbringung verbundener Dienstleistungen betrifft.

### § 108

#### Unternehmen und Einrichtungen des privaten Rechts

(1) Die Gemeinde darf Unternehmen und Einrichtungen in einer Rechtsform des privaten Rechts nur gründen oder sich daran beteiligen, wenn

1. bei Unternehmen (§ 107 Abs. 1) die Voraussetzungen des § 107 Abs. 1 Satz 1 gegeben sind und bei Unternehmen im Bereich der energiewirtschaftlichen Betätigung die Voraussetzung des § 107 a Abs. 1 gegeben ist,
2. bei Einrichtungen (§ 107 Abs. 2) ein wichtiges Interesse der Gemeinde an der Gründung oder der Beteiligung vorliegt,
3. eine Rechtsform gewählt wird, welche die Haftung der Gemeinde auf einen bestimmten Betrag begrenzt,
4. die Einzahlungsverpflichtung der Gemeinde in einem angemessenen Verhältnis zu ihrer Leistungsfähigkeit steht,
5. die Gemeinde sich nicht zur Übernahme von Verlusten in unbestimmter oder unangemessener Höhe verpflichtet,
6. die Gemeinde einen angemessenen Einfluss, insbesondere in einem Überwachungsorgan, erhält und dieser durch Gesellschaftsvertrag, Satzung oder in anderer Weise gesichert wird,
7. das Unternehmen oder die Einrichtung durch Gesellschaftsvertrag, Satzung oder sonstiges Organisationsstatut auf den öffentlichen Zweck ausgerichtet wird,
8. bei Unternehmen und Einrichtungen in Gesellschaftsform gewährleistet ist, dass der Jahresabschluss und der Lagebericht, soweit nicht weitergehende gesetzliche Vorschriften gelten oder andere gesetzliche Vorschriften entgegenstehen, aufgrund des Gesellschaftsvertrages oder der Satzung in entsprechender Anwendung der Vorschriften des Dritten Buches des Handelsgesetzbuches für große Kapitalgesellschaften aufgestellt und geprüft werden,
9. bei Unternehmen und Einrichtungen in Gesellschaftsform, vorbehaltlich weitergehender oder entgegenstehender gesetzlicher Vorschriften, durch Gesellschaftsvertrag oder Satzung gewährleistet ist, dass die für die Tätigkeit im Geschäftsjahr gewährten Gesamtbezüge im Sinne des § 285 Nummer 9 des Handelsgesetzbuches der Mitglieder der Geschäftsführung, des Aufsichtsrates, des Beirates oder einer ähnlichen Einrichtung im Anhang zum Jahresabschluss jeweils für jede Personengruppe sowie zusätzlich unter Namensnennung die Bezüge jedes einzelnen Mitglieds dieser Personengruppen unter Aufgliederung nach Komponenten im Sinne des § 285 Nummer 9 Buchstabe a des Handelsgesetzbuches angegeben werden. Die individualisierte Ausweisungsspflicht gilt auch für:
  - a) Leistungen, die den genannten Mitgliedern für den Fall einer vorzeitigen Beendigung ihrer Tätigkeit zugesagt worden sind,
  - b) Leistungen, die den genannten Mitgliedern für den Fall der regulären Beendigung ihrer Tätigkeit zugesagt worden sind, mit ihrem Barwert sowie den von der Gesellschaft während des Geschäftsjahres hierfür aufgewandten oder zurückerstatteten Betrag,
  - c) während des Geschäftsjahres vereinbarte Änderungen dieser Zusagen und d) Leistungen, die einem früheren

Mitglied, das seine Tätigkeit im Laufe des Geschäftsjahres beendet hat, in diesem Zusammenhang zugesagt und im Laufe des Geschäftsjahres gewährt worden sind.

Eine Gewährleistung für die individualisierte Ausweisung von Bezügen und Leistungszusagen ist im Falle der Beteiligung an einer bestehenden Gesellschaft auch dann gegeben, wenn in Gesellschaftsvertrag oder Satzung die erstmalige individualisierte Ausweisung spätestens für das zweite Geschäftsjahr nach Erwerb der Beteiligung festgelegt ist.

10. bei Unternehmen der Telekommunikation einschließlich von Telefondienstleistungen nach § 107 Abs. 1 Satz 1 Nr. 3 im Gesellschaftsvertrag die unmittelbare oder im Rahmen einer Schachtelbeteiligung die mittelbare Haftung der Gemeinde auf den Anteil der Gemeinde bzw. des kommunalen Unternehmens am Stammkapital beschränkt ist. Zur Wahrnehmung gleicher Wettbewerbschancen darf die Gemeinde für diese Unternehmen weder Kredite nach Maßgabe kommunalwirtschaftlicher Vorzugskonditionen in Anspruch nehmen noch Bürgschaften und Sicherheiten i.S. von § 87 leisten.

Die Aufsichtsbehörde kann von den Vorschriften der Nummern 3, 5 und 8 in begründeten Fällen Ausnahmen zulassen. Wird von Satz 1 Nummer 8 eine Ausnahme zugelassen, kann auch von Satz 1 Nummer 9 eine Ausnahme zugelassen werden.

(2) Absatz 1 Satz 1 Nummer 9 gilt für die erstmalige unmittelbare oder mittelbare Beteiligung an einer Gesellschaft einschließlich der Gründung einer Gesellschaft, wenn den beteiligten Gemeinden oder Gemeindeverbänden alleine oder zusammen oder zusammen mit einer Beteiligung des Landes mehr als 50 vom Hundert der Anteile gehören. Bei bestehenden Gesellschaften, an denen Gemeinden oder Gemeindeverbände unmittelbar oder mittelbar alleine oder zusammen oder zusammen mit dem Land mit mehr als 50 vom Hundert beteiligt sind, trifft die Gemeinden und Gemeindeverbände eine Hinwirkungspflicht zur Anpassung an die Vorgaben des Absatzes 1 Satz 1 Nummer 9. Die Hinwirkungspflicht nach Satz 2 bezieht sich sowohl auf die Anpassung von Gesellschaftsvertrag oder Satzung als auch auf die mit Absatz 1 Satz 1 Nummer 9 verfolgte Zielsetzung der individualisierten Ausweisung der dort genannten Bezüge und Leistungszusagen.

(3) Gehören einer Gemeinde mehr als 50 vom Hundert der Anteile an einem Unternehmen oder einer Einrichtung in Gesellschaftsform, muss sie darauf hinwirken, dass

1. in sinngemäßer Anwendung der für die Eigenbetriebe geltenden Vorschriften
    - a) für jedes Wirtschaftsjahr ein Wirtschaftsplan aufgestellt wird,
    - b) der Wirtschaftsführung eine fünfjährige Finanzplanung zugrunde gelegt und der Gemeinde zur Kenntnis gebracht wird,
    - c) die Feststellung des Jahresabschlusses, die Verwendung des Ergebnisses sowie das Ergebnis der Prüfung des Jahresabschlusses und des Lageberichts unbeschadet der bestehenden gesetzlichen Offenlegungspflichten öffentlich bekannt gemacht werden und der Jahresabschluss und der Lagebericht bis zur Feststellung des folgenden Jahresabschlusses zur Einsichtnahme verfügbar gehalten werden,
    2. in dem Lagebericht oder in Zusammenhang damit zur Einhaltung der öffentlichen Zwecksetzung und zur Zweckerreichung Stellung genommen wird,
    3. nach den Wirtschaftsgrundsätzen (§ 109) verfahren wird, wenn die Gesellschaft ein Unternehmen betreibt.
- Gehört der Gemeinde zusammen mit anderen Gemeinden oder Gemeindeverbänden die Mehrheit der Anteile an einem Unternehmen oder an einer Einrichtung, soll sie auf eine Wirtschaftsführung nach Maßgabe des Satzes 1 Nr. 1 a) und b) sowie Nr. 2 und Nr. 3 hinwirken.

(4) Die Gemeinde darf unbeschadet des Absatzes 1 Unternehmen und Einrichtungen in der Rechtsform einer Aktiengesellschaft nur gründen, übernehmen, wesentlich erweitern oder sich daran beteiligen, wenn der öffentliche Zweck nicht ebenso gut in einer anderen Rechtsform erfüllt wird oder erfüllt werden kann.

(5) Die Gemeinde darf unbeschadet des Absatzes 1 Unternehmen und Einrichtungen in der Rechtsform einer Gesellschaft mit beschränkter Haftung nur gründen oder sich daran beteiligen, wenn durch die Ausgestaltung des Gesellschaftsvertrags sichergestellt ist, dass

1. die Gesellschafterversammlung auch beschließt über
  - a) den Abschluss und die Änderungen von Unternehmensverträgen im Sinne der §§ 291 und 292 Abs. 1 des Aktiengesetzes,
  - b) den Erwerb und die Veräußerung von Unternehmen und Beteiligungen,
  - c) den Wirtschaftsplan, die Feststellung des Jahresabschlusses und die Verwendung des Ergebnisses sowie
  - d) die Bestellung und die Abberufung der Geschäftsführer, soweit dies nicht der Gemeinde vorbehalten ist, und
2. der Rat den von der Gemeinde bestellten oder auf Vorschlag der Gemeinde gewählten Mitgliedern des Aufsichtsrats Weisungen erteilen kann, soweit die Bestellung eines Aufsichtsrates gesetzlich nicht vorgeschrieben ist.

(6) Vertreter der Gemeinde in einer Gesellschaft, an der Gemeinden, Gemeindeverbände oder Zweckverbände unmittelbar oder mittelbar mit mehr als 25 vom Hundert beteiligt sind, dürfen

- a) der Gründung einer anderen Gesellschaft oder einer anderen Vereinigung in einer Rechtsform des privaten Rechts, einer Beteiligung sowie der Erhöhung einer Beteiligung der Gesellschaft an einer anderen Gesellschaft oder einer anderen Vereinigung in einer Rechtsform des privaten Rechts nur zustimmen, wenn
  - die vorherige Entscheidung des Rates vorliegt,
  - für die Gemeinde selbst die Gründungs- bzw. Beteiligungs-voraussetzungen vorliegen und
  - sowohl die Haftung der gründenden Gesellschaft als auch die Haftung der zu gründenden Gesellschaft oder Vereinigung durch ihre Rechtsform auf einen bestimmten Betrag begrenzt sind oder
  - sowohl die Haftung der sich beteiligenden Gesellschaft als auch die Haftung der Gesellschaft oder Vereinigung, an der eine Beteiligung erfolgt, durch ihre Rechtsform auf einen bestimmten Betrag begrenzt sind;
- b) einem Beschluss der Gesellschaft zu einer wesentlichen Änderung des Gesellschaftszwecks oder sonstiger wesentlicher Änderungen des Gesellschaftsvertrages nur nach vorheriger Entscheidung des Rates zustimmen.

In den Fällen von Satz 1 Buchstabe a) gilt Absatz 1 Satz 2 und 3 entsprechend. Als Vertreter der Gemeinde im Sinne von Satz 1 gelten auch Geschäftsführer, Vorstandsmitglieder und Mitglieder von sonstigen Organen und ähnlichen Gremien der Gesellschaft, die von der Gemeinde oder auf ihre Veranlassung oder ihren Vorschlag in das Organ oder Gremium entsandt oder gewählt worden sind. Beruht die Entsendung oder Wahl auf der Veranlassung oder dem Vorschlag mehrerer Gemeinden, Gemeindeverbände oder Zweckverbände, so bedarf es der Entscheidung nur des Organs, auf das sich die beteiligten Gemeinden und Gemeindeverbände oder Zweckverbände geeinigt haben. Die Sätze 1 bis 4 gelten nicht, soweit ihnen zwingende Vorschriften des Gesellschaftsrechts entgegenstehen.

(7) Die Gemeinde kann einen einzelnen Geschäftsanteil an einer eingetragenen Kreditgenossenschaft erwerben, wenn eine Nachschusspflicht ausgeschlossen oder die Haftungssumme auf einen bestimmten Betrag beschränkt ist.

### § 108a Arbeitnehmermitbestimmung in fakultativen Aufsichtsräten

(1) Soweit im Gesellschaftsvertrag eines Unternehmens (§ 107 Absatz 1, § 107a Absatz 1) oder einer Einrichtung (§ 107 Absatz 2) in Privatrechtsform, an der die Gemeinde unmittelbar oder mittelbar mit mehr als 50 Prozent der Anteile beteiligt ist, ein fakultativer Aufsichtsrat vorgesehen ist, können diesem Arbeitnehmervertreter angehören. Arbeitnehmervertreter können von der Gemeinde in den fakultativen Aufsichtsrat entsandt werden, wenn diese mehr als zwei Aufsichtsratsmandate besetzt. In diesem Fall ist ein angemessener Einfluss der Gemeinde im Sinne des § 108 Absatz 1 Satz 1 Nummer 6 gegeben, wenn bei mehr als zwei von der Gemeinde in den Aufsichtsrat zu entsendenden Vertretern nicht mehr als ein Drittel der auf die Gemeinde entfallenden Aufsichtsratsmandate durch Arbeitnehmervertreter des Unternehmens oder der Einrichtung nach Maßgabe der folgenden Absätze besetzt werden.

(2) Wird ein Aufsichtsratsmandat oder werden zwei Aufsichtsratsmandate mit Arbeitnehmervertretern besetzt, so müssen diese als Arbeitnehmer im Unternehmen oder in der Einrichtung beschäftigt sein. Werden mehr als zwei Aufsichtsratsmandate mit Arbeitnehmervertretern besetzt, so müssen mindestens zwei Aufsichtsratsmandate mit Arbeitnehmern besetzt werden, die im Unternehmen oder in der Einrichtung beschäftigt sind.

(3) Der Rat der Gemeinde bestellt aus einer von den Beschäftigten des Unternehmens oder der Einrichtung gewählten Vorschlagsliste die in den fakultativen Aufsichtsrat zu entsendenden Arbeitnehmervertreter. Die Bestellung bedarf eines Beschlusses der Mehrheit der gesetzlichen Zahl der Mitglieder des Rates. Die Vorschlagsliste muss mindestens die doppelte Zahl der zu entsendenden Arbeitnehmervertreter enthalten. Der Rat hat das Recht, mit der Mehrheit der gesetzlichen Zahl seiner Mitglieder sämtliche Vorschläge der Liste zurückzuweisen und eine Neuwahl zu verlangen. In diesem Fall können die Beschäftigten eine neue Vorschlagsliste wählen; Sätze 1 bis 4 gelten entsprechend. Im Falle einer erneuten Zurückweisung der Vorschläge durch den Rat bleiben die für die Arbeitnehmervertreter vorgesehenen Aufsichtsratsmandate unbesetzt.

(4) § 113 Absatz 1 Satz 2 und 3 sowie § 9 des Drittelbeteiligungsgesetzes vom 18. Mai 2004 (BGBl. I S. 974), das zuletzt durch Artikel 2 Absatz 114 des Gesetzes vom 22. Dezember 2011 (BGBl. I S. 3044) geändert worden ist, gelten für die nach Absatz 3 für den fakultativen Aufsichtsrat vom Rat bestellten Arbeitnehmervertreter entsprechend. Verliert ein vom Rat bestellter Arbeitnehmervertreter, der als Arbeitnehmer im Unternehmen oder in der Einrichtung beschäftigt ist, die Beschäftigteneigenschaft in dem Unternehmen oder der Einrichtung, muss der Rat ihn entsprechend § 113 Absatz 1 Satz 3 aus seinem Amt im fakultativen Aufsichtsrat abberufen.

(5) Zur Wahl der Vorschlagsliste nach Absatz 3 sind alle Beschäftigten des Unternehmens beziehungsweise der Einrichtung wahlberechtigt, die am Tage der Wahl das 18. Lebensjahr vollendet haben. Nicht wahlberechtigt und nicht wählbar sind Geschäftsführer und Vorstände des Unternehmens beziehungsweise der Einrichtung. In die Vorschlagsliste können nur Personen aufgenommen werden, die das 18. Lebensjahr vollendet haben. Im Gesellschaftsvertrag, der Satzung oder dem Organisationsstatut des Unternehmens beziehungsweise der Einrichtung ist die Amtsdauer der Arbeitnehmervertreter zu regeln. Sie soll die regelmäßige Amtsdauer der nach § 113 Absatz 2 Satz 2 neben dem Bürgermeister oder dem von ihm benannten Bediensteten der Gemeinde in den fakultativen Aufsichtsrat bestellten weiteren Vertreter nicht überschreiten.

(6) Die Wahl der Vorschlagsliste erfolgt auf Grund von Wahlvorschlägen des Betriebsrats und der Beschäftigten. Die Wahlvorschläge der Beschäftigten müssen von mindestens einem Zehntel der Wahlberechtigten, jedoch mindestens von drei Wahlberechtigten unterzeichnet sein. Sieht der Gesellschaftsvertrag des Unternehmens oder der Einrichtung die Stellvertretung eines verhinderten Aufsichtsratsmitglieds vor, kann in jedem Wahlvorschlag zusammen mit jedem Bewerber für diesen ein stellvertretendes Mitglied vorgeschlagen werden. Ein Bewerber kann nicht zugleich als stellvertretendes Mitglied vorgeschlagen werden. Wird ein Bewerber gemäß Absatz 3 als Aufsichtsratsmitglied bestimmt, so ist auch das zusammen mit ihm vorgeschlagene stellvertretende Mitglied bestimmt. Das für Kommunales zuständige Ministerium bestimmt durch Rechtsverordnung das Verfahren für die Wahl der Vorschlagsliste, insbesondere die Vorbereitung der Wahl und die Aufstellung der Wählerlisten, die Frist für die Einsichtnahme in die Wählerlisten und die Erhebung von Einsprüchen gegen sie, die Wahlvorschläge und die Frist für ihre Einreichung, das Wahlausschreiben und die Frist für seine Bekanntmachung, die Stimmabgabe, die Feststellung des Wahlergebnisses und die Fristen für seine Bekanntmachung, die Aufrechnung der Wahl und die Aufbewahrung der Wahlakten.

(7) Der Bürgermeister teilt dem zur gesetzlichen Vertretung berufenen Organ des Unternehmens oder der Einrichtung die Namen der vom Rat für den Aufsichtsrat bestellten Arbeitnehmervertreter und ihrer im Falle des Absatzes 6 Satz 5 bestimmten stellvertretenden Mitglieder mit. Gleichzeitig informiert er die für den Aufsichtsrat bestellten Arbeitnehmervertreter und die im Falle des Absatzes 6 Satz 5 bestimmten stellvertretenden Mitglieder.

(8) Wird ein Arbeitnehmervertreter von seinem Amt gemäß § 113 Absatz 1 Satz 3 abberufen oder scheidet er aus anderen Gründen aus dem Aufsichtsrat aus, ist gleichzeitig auch das zusammen mit ihm nach Absatz 6 Satz 5 bestimmte stellvertretende Mitglied abberufen oder ausgeschieden. Wird ein stellvertretendes Mitglied von seinem Amt gemäß § 113 Absatz 1 Satz 3 abberufen oder scheidet es aus anderen Gründen als stellvertretendes Mitglied aus dem Aufsichtsrat aus, bleibt die Position des stellvertretenden Mitglieds unbesetzt. Für den abberufenen oder ausgeschiedenen Arbeitnehmervertreter bestellt der Rat mit der Mehrheit der gesetzlichen Zahl seiner Mitglieder aus dem noch nicht in Anspruch genommenen Teil der Vorschlagsliste nach Absatz 3 einen Nachfolger. Kommt eine solche Mehrheit nicht zustande, können die Beschäftigten den noch nicht in Anspruch genommenen Teil der Vorschlagsliste um neue Vorschläge ergänzen. Für die Ergänzung der Vorschlagsliste gelten die Absätze 5 und 6 entsprechend. Kommt auch dann keine Mehrheit der gesetzlichen Zahl der Mitglieder des Rates für die Bestellung eines Nachfolgers zustande, bleibt das Aufsichtsratsmandat unbesetzt.

(9) Die Absätze 1 bis 8 gelten mit folgenden Maßgaben entsprechend in den Fällen, in denen an einem Unternehmen oder einer Einrichtung in Privatrechtsform zwei oder mehr Gemeinden unmittelbar oder mittelbar mit insgesamt mehr als 50 Prozent der Anteile beteiligt sind:

1. Die Bestellung der in den fakultativen Aufsichtsrat zu entsendenden Arbeitnehmervertreter bedarf übereinstimmender, mit der Mehrheit der gesetzlichen Zahl der Mitglieder zustande gekommener Beschlüsse der Räte mindestens so vieler beteiligter Gemeinden, dass hierdurch insgesamt mehr als die Hälfte der kommunalen Beteiligung an dem Unternehmen oder der Einrichtung repräsentiert wird. Kommen solche übereinstimmenden Beschlüsse nicht oder nicht im erforderlichen Umfang zustande, kann eine neue Vorschlagsliste gewählt werden. Kommen auch hierzu entsprechende übereinstimmende Beschlüsse der beteiligten Räte nicht oder nicht im erforderlichen Umfang zustande, bleiben die für die Arbeitnehmervertreter vorgesehenen Aufsichtsratsmandate unbesetzt.

2. Für die Bestellung eines Nachfolgers im Sinne des Absatzes 8 gilt Nummer 1 Satz 1 entsprechend. Kommen danach übereinstimmende Beschlüsse der beteiligten Räte nicht oder nicht im erforderlichen Umfang zustande, können die Beschäftigten den noch nicht in Anspruch genommenen Teil der Vorschlagsliste um neue Vorschläge ergänzen. Für die Ergänzung der Vorschlagsliste gelten die Absätze 5 und 6 entsprechend. Kommen auch dann übereinstimmende Beschlüsse der beteiligten Räte nicht oder nicht im erforderlichen Umfang zustande, bleibt das Aufsichtsratsmandat unbesetzt.

3. Für die nach § 113 Absatz 1 Satz 2 und 3 zu treffenden Entscheidungen bedarf es übereinstimmender Beschlüsse der Räte mindestens so vieler beteiligter Gemeinden, dass hierdurch insgesamt mehr als die Hälfte der kommunalen Beteiligung an dem Unternehmen oder der Einrichtung repräsentiert wird.

### **§ 108b Regelung zur Vollparität**

(1) Nach Maßgabe der folgenden Regelungen kann für die fakultativen Aufsichtsräte kommunal beherrschter Gesellschaften, die von den bis zum 31. Oktober 2020 amtierenden kommunalen Vertretungen zu bestellen sind, auf Antrag eine Ausnahme von der in § 108a geregelten Drittelparität zugelassen werden.

(2) Die Ausnahme ist von der Gemeinde, die die Gesellschaft beherrscht, bei der zuständigen Aufsichtsbehörde unter Beifügung eines entsprechenden Ratsbeschlusses und des vorgesehenen Gesellschaftsvertrages zu beantragen. Sind an der kommunal beherrschten Gesellschaft zwei oder mehr Gemeinden beteiligt, muss der Antrag von sämtlichen an der Gesellschaft beteiligten Gemeinden unter Beifügung der entsprechenden Ratsbeschlüsse gestellt werden.

(3) Die zuständige Aufsichtsbehörde hat die Ausnahme zuzulassen, wenn die in Absatz 2 genannten Unterlagen ordnungsgemäß vorliegen und der Gesellschaftsvertrag den sonstigen Anforderungen des § 108a und der nachfolgenden Absätze entspricht. Die Zulassung der Ausnahme durch die zuständige Aufsichtsbehörde bedarf vor ihrem Wirksamwerden der Genehmigung des für Kommunales zuständigen Ministeriums.

(4) Sind sämtliche Aufsichtsratsmandate von der Gemeinde zu besetzen, können abweichend von § 108a Absatz 1 Satz 3 bis zur Hälfte der Aufsichtsratsmandate mit Arbeitnehmervertretern besetzt werden. Wird die Hälfte der Aufsichtsratsmandate mit Arbeitnehmervertretern besetzt, muss der Gesellschaftsvertrag vorsehen, dass der Aufsichtsratsvorsitzende nicht zu dem von der Arbeitnehmerseite vorgeschlagenen Personenkreis gehört. Außerdem muss der Gesellschaftsvertrag für den Fall, dass eine Abstimmung im Aufsichtsrat Stimmgleichheit ergibt, regeln, dass noch in derselben Sitzung des Aufsichtsrats eine erneute Abstimmung über denselben Gegenstand herbeigeführt wird, bei der der Aufsichtsratsvorsitzende zwei Stimmen hat.

(5) Ist ein Teil der Aufsichtsratsmandate von Gesellschaftern zu besetzen, die die Vorschriften des 11. Teils nicht unmittelbar, sinngemäß oder entsprechend anzuwenden haben, muss der Gesellschaftsvertrag vorsehen, dass die Mehrzahl der auf die Gemeinde entfallenden Aufsichtsratsmandate mit Personen besetzt wird, die nicht von der Arbeitnehmerseite vorgeschlagen werden.

(6) Im Übrigen gelten die Regelungen des § 108a. Das für Kommunales zuständige Ministerium bestimmt durch Rechtsverordnung das Verfahren für die Wahl der Vorschlagsliste, insbesondere die Vorbereitung der Wahl und

die Aufstellung der Wählerlisten, die Frist für die Einsichtnahme in die Wählerlisten und die Erhebung von Einsprüchen gegen sie, die Wahlvorschläge und die Frist für ihre Einreichung, das Wahlausschreiben und die Frist für seine Bekanntmachung, die Stimmabgabe, die Feststellung des Wahlergebnisses und die Fristen für seine Bekanntmachung, die Anfechtung der Wahl und die Aufbewahrung der Wahlakten.

### **§ 109 Wirtschaftsgrundsätze**

(1) Die Unternehmen und Einrichtungen sind so zu führen, zu steuern und zu kontrollieren, dass der öffentliche Zweck nachhaltig erfüllt wird. Unternehmen sollen einen Ertrag für den Haushalt der Gemeinde abwerfen, soweit dadurch die Erfüllung des öffentlichen Zwecks nicht beeinträchtigt wird.

(2) Der Jahresgewinn der wirtschaftlichen Unternehmen als Unterschied der Erträge und Aufwendungen soll so hoch sein, dass außer den für die technische und wirtschaftliche Entwicklung des Unternehmens notwendigen Rücklagen mindestens eine marktübliche Verzinsung des Eigenkapitals erwirtschaftet wird.

### **§ 110 Verbot des Missbrauchs wirtschaftlicher Machtstellung**

Bei Unternehmen, für die kein Wettbewerb gleichartiger Unternehmen besteht, dürfen der Anschluss und die Belieferung nicht davon abhängig gemacht werden, dass auch andere Leistungen oder Lieferungen abgenommen werden.

### **§ 111 Veräußerung von Unternehmen, Einrichtungen und Beteiligungen**

(1) Die teilweise oder vollständige Veräußerung eines Unternehmens oder einer Einrichtung oder einer Beteiligung an einer Gesellschaft sowie andere Rechtsgeschäfte, durch welche die Gemeinde ihren Einfluss auf das Unternehmen, die Einrichtung oder die Gesellschaft verliert oder vermindert, sind nur zulässig, wenn die für die Betreuung der Einwohner erforderliche Erfüllung der Aufgaben der Gemeinde nicht beeinträchtigt wird.

(2) Vertreter der Gemeinde in einer Gesellschaft, an der Gemeinden, Gemeindeverbände oder Zweckverbände unmittelbar oder mittelbar mit mehr als 50 v.H. beteiligt sind, dürfen Veräußerungen oder anderen Rechtsgeschäften i.S. des Absatzes 1 nur nach vorheriger Entscheidung des Rates und nur dann zustimmen, wenn für die Gemeinde die Zulässigkeitsvoraussetzung des Absatzes 1 vorliegt.

### **§ 112 Informations- und Prüfungsrechte**

(1) Gehören einer Gemeinde unmittelbar oder mittelbar Anteile an einem Unternehmen oder einer Einrichtung in einer Rechtsform des privaten Rechts in dem in § 53 des Haushaltsgrundsätzegesetzes bezeichneten Umfang, so soll sie

1. die Rechte nach § 53 Abs. 1 des Haushaltsgrundsätzegesetzes ausüben,
2. darauf hinwirken, dass ihr die in § 54 des Haushaltsgrundsätzegesetzes vorgesehenen Befugnisse eingeräumt werden.

(2) Ist eine Beteiligung der Gemeinde an einer Gesellschaft keine Mehrheitsbeteiligung im Sinne des § 53 des Haushaltsgrundsätzegesetzes, so soll die Gemeinde, soweit ihr

Interesse dies erfordert, darauf hinwirken, dass ihr im Gesellschaftsvertrag oder in der Satzung die Befugnisse nach § 53 des Haushaltsgrundsätzegesetzes eingeräumt werden. Bei mittelbaren Minderheitsbeteiligungen gilt dies nur, wenn die Beteiligung den vierten Teil der Anteile übersteigt und einer Gesellschaft zusteht, an der die Gemeinde allein oder zusammen mit anderen Gebietskörperschaften mit Mehrheit im Sinne des § 53 des Haushaltsgrundsätzegesetzes beteiligt ist.

### **§ 113 Vertretung der Gemeinde in Unternehmen oder Einrichtungen**

(1) Die Vertreter der Gemeinde in Beiräten, Ausschüssen, Gesellschafterversammlungen, Aufsichtsräten oder entsprechenden Organen von juristischen Personen oder Personenvereinigungen, an denen die Gemeinde unmittelbar oder mittelbar beteiligt ist, haben die Interessen der Gemeinde zu verfolgen. Sie sind an die Beschlüsse des Rates und seiner Ausschüsse gebunden. Die vom Rat bestellten Vertreter haben ihr Amt auf Beschluss des Rates jederzeit niederzulegen. Die Sätze 1 bis 3 gelten nur, soweit durch Gesetz nichts anderes bestimmt ist.

(2) Bei unmittelbaren Beteiligungen vertritt ein vom Rat bestellter Vertreter die Gemeinde in den in Absatz 1 genannten Gremien. Sofern weitere Vertreter zu benennen sind, muss der Bürgermeister oder der von ihm vorgeschlagene Bedienstete der Gemeinde dazuzählen. Die Sätze 1 und 2 gelten für mittelbare Beteiligungen entsprechend, sofern nicht ähnlich wirksame Vorkehrungen zur Sicherung hinreichender gemeindlicher Einfluss- und Steuerungsmöglichkeiten getroffen werden.

(3) Die Gemeinde ist verpflichtet, bei der Ausgestaltung des Gesellschaftsvertrages einer Kapitalgesellschaft darauf hinzuwirken, dass ihr das Recht eingeräumt wird, Mitglieder in den Aufsichtsrat zu entsenden. Über die Entsendung entscheidet der Rat. Zu den entsandten Aufsichtsratsmitgliedern muss der Bürgermeister oder der von ihm vorgeschlagene Bedienstete der Gemeinde zählen, wenn diese mit mehr als einem Mitglied im Aufsichtsrat vertreten ist. Dies gilt sowohl für unmittelbare als auch für mittelbare Beteiligungen.

(4) Ist der Gemeinde das Recht eingeräumt worden, Mitglieder des Vorstandes oder eines gleichartigen Organs zu bestellen oder vorzuschlagen, entscheidet der Rat.

(5) Die Vertreter der Gemeinde haben den Rat über alle Angelegenheiten von besonderer Bedeutung frühzeitig zu unterrichten. Die Unterrichtungspflicht besteht nur, soweit durch Gesetz nichts anderes bestimmt ist.

(6) Wird ein Vertreter der Gemeinde aus seiner Tätigkeit in einem Organ haftbar gemacht, so hat ihm die Gemeinde den Schaden zu ersetzen, es sei denn, dass er ihn vorsätzlich oder grob fahrlässig herbeigeführt hat. Auch in diesem Falle ist die Gemeinde schadensersatzpflichtig, wenn ihr Vertreter nach Weisung des Rates oder eines Ausschusses gehandelt hat.

### § 114 Eigenbetriebe

(1) Die gemeindlichen wirtschaftlichen Unternehmen ohne Rechtspersönlichkeit (Eigenbetriebe) werden nach den Vorschriften der Eigenbetriebsverordnung und der Betriebsatzung geführt.

(2) In den Angelegenheiten des Eigenbetriebes ist der Betriebsleitung ausreichende Selbständigkeit der Entscheidung einzuräumen. Die Zuständigkeiten des Rates sollen soweit wie möglich dem Betriebsausschuss übertragen werden.

(3) Bei Eigenbetrieben mit mehr als 50 Beschäftigten besteht der Betriebsausschuss zu einem Drittel aus Beschäftigten des Eigenbetriebes. Die Gesamtzahl der Ausschussmitglieder muss in diesem Fall durch drei teilbar sein. Bei Eigenbetrieben mit weniger als 51, aber mehr als zehn Beschäftigten gehören dem Betriebsausschuss zwei Beschäftigte des Eigenbetriebes an. Die dem Betriebsausschuss angehörenden Beschäftigten werden aus einem Vorschlag der Versammlung der Beschäftigten des Eigenbetriebes gewählt, der mindestens die doppelte Zahl der zu wählenden Mitglieder und Stellvertreter enthält. Wird für mehrere Eigenbetriebe ein gemeinsamer Betriebsausschuss gebildet, ist die Gesamtzahl aller Beschäftigten dieser Eigenbetriebe maßgebend; Satz 4 gilt entsprechend. Die Zahl der sachkundigen Bürger darf zusammen mit der Zahl der Beschäftigten die der Ratsmitglieder im Betriebsausschuss nicht erreichen.

### § 114 a Rechtsfähige Anstalten des öffentlichen Rechts

(1) Die Gemeinde kann Unternehmen und Einrichtungen in der Rechtsform einer Anstalt des öffentlichen Rechts errichten oder bestehende Regie- und Eigenbetriebe sowie eigenbetriebsähnliche Einrichtungen im Wege der Gesamtrechtsnachfolge in rechtsfähige Anstalten des öffentlichen Rechts umwandeln. §108 Abs. 1 Satz 1 Nr. 1 und Nr. 2 gilt entsprechend.

(2) Die Gemeinde regelt die Rechtsverhältnisse der Anstalt durch eine Satzung. Die Satzung muss Bestimmungen über den Namen und die Aufgaben der Anstalt, die Zahl der Mitglieder des Vorstands und des Verwaltungsrates, die Höhe des Stammkapitals, die Wirtschaftsführung, die Vermögensverwaltung und die Rechnungslegung enthalten.

(3) Die Gemeinde kann der Anstalt einzelne oder alle mit einem bestimmten Zweck zusammenhängende Aufgaben ganz oder teilweise übertragen. Sie kann zugunsten der Anstalt unter der Voraussetzung des § 9 durch Satzung einen Anschluss- und Benutzungszwang vorschreiben und der Anstalt das Recht einräumen, an ihrer Stelle Satzungen für das übertragene Aufgabengebiet zu erlassen; § 7 gilt entsprechend.

(4) Die Anstalt kann nach Maßgabe der Satzung andere Unternehmen oder Einrichtungen gründen oder sich an solchen beteiligen oder eine bestehende Beteiligung erhöhen, wenn das dem Anstaltszweck dient. Für die Gründung von und die Beteiligung an anderen Unternehmen und Einrichtungen in einer Rechtsform des privaten Rechts sowie deren Veräußerung und andere Rechtsgeschäfte im Sinne des § 111 gelten die §§ 108 bis 113 entsprechend. Für die in Satz 2 genannten Gründungen und Beteiligungen muss ein besonders wichtiges Interesse vorliegen.

(5) Die Gemeinde haftet für die Verbindlichkeiten der Anstalt unbeschränkt, soweit nicht Befriedigung aus deren Vermögen zu erlangen ist (Gewährträgerschaft). Rechtsgeschäfte im Sinne des § 87 dürfen von der Anstalt nicht getätigt werden.

(6) Die Anstalt wird von einem Vorstand in eigener Verantwortung geleitet, soweit nicht gesetzlich oder durch die Satzung der Gemeinde etwas anderes bestimmt ist. Der Vorstand vertritt die Anstalt gerichtlich und außergerichtlich.

(7) Die Geschäftsführung des Vorstands wird von einem Verwaltungsrat überwacht. Der Verwaltungsrat bestellt den Vorstand auf höchstens 5 Jahre; eine erneute Bestellung ist zulässig. Er entscheidet außerdem über

1. den Erlass von Satzungen gemäß Absatz 3 Satz 2,
2. die Beteiligung oder Erhöhung einer Beteiligung der Anstalt an anderen Unternehmen oder Einrichtungen sowie deren Gründung,
3. die Feststellung des Wirtschaftsplans und des Jahresabschlusses,
4. die Festsetzung allgemein geltender Tarife und Entgelte für die Leistungsnehmer,
5. die Bestellung des Abschlussprüfers,
6. die Ergebnisverwendung,
7. Rechtsgeschäfte der Anstalt im Sinne des § 111.

Im Fall der Nummer 1 unterliegt der Verwaltungsrat den Weisungen des Rates und berät und beschließt in öffentlicher Sitzung. In den Fällen der Nummern 2 und 7 bedarf es der vorherigen Entscheidung des Rates. Dem Verwaltungsrat obliegt außerdem die Entscheidung in den durch die Satzung der Gemeinde bestimmten Angelegenheiten der Anstalt. In der Satzung kann ferner vorgesehen werden, dass bei Entscheidungen der Organe der Anstalt von grundsätzlicher Bedeutung die Zustimmung des Rates erforderlich ist.

(8) Der Verwaltungsrat besteht aus dem vorsitzenden Mitglied und den übrigen Mitgliedern. Den Vorsitz führt der Bürgermeister. Soweit Beigeordnete mit eigenem Geschäftsbereich bestellt sind, führt derjenige Beigeordnete den Vorsitz, zu dessen Geschäftsbereich die der Anstalt übertragenen Aufgaben gehören. Sind die übertragenen Aufgaben mehreren Geschäftsbereichen zuzuordnen, so entscheidet der Bürgermeister über den Vorsitz. Die übrigen Mitglieder des Verwaltungsrates werden vom Rat für die Dauer der Wahlperiode gewählt; für die Wahl gilt § 50 Absatz 4 sinngemäß. Die Amtszeit von Mitgliedern des Verwaltungsrats endet mit dem Ende der Wahlperiode oder bei Mitgliedern des Verwaltungsrats, die dem Rat angehören, mit dem vorzeitigen Ausscheiden aus dem Rat. Die Mitglieder des Rats üben ihr Amt bis zum Amtsantritt der neuen Mitglieder weiter aus. Mitglieder des Verwaltungsrats können nicht sein:

1. Bedienstete der Anstalt,
2. leitende Bedienstete von juristischen Personen oder sonstigen Organisationen des öffentlichen oder privaten Rechts, an denen die Anstalt mit mehr als 50 v.H. beteiligt ist; eine Beteiligung am Stimmrecht genügt,
3. Bedienstete der Aufsichtsbehörde, die unmittelbar mit Aufgaben der Aufsicht über die Anstalt befasst sind.

(9) Die Anstalt hat das Recht, Dienstherr von Beamten zu sein, wenn sie auf Grund einer Aufgabenübertragung nach Absatz 3 hoheitliche Befugnisse ausübt. Wird die Anstalt aufgelöst oder umgebildet, so gilt für die Rechtsstellung der Beamten und der Versorgungsempfänger Kapitel II Abschnitt III des Beamtenrechtsrahmengesetzes.

(10) Der Jahresabschluss und der Lagebericht der Anstalt werden nach den für große Kapitalgesellschaften geltenden Vorschriften des Handelsgesetzbuches aufgestellt und geprüft, sofern nicht weitergehende gesetzliche Vorschriften gelten oder andere gesetzliche Vorschriften entgegenstehen. § 285 Nummer 9 Buchstabe a des Handelsgesetzbuches ist mit der Maßgabe anzuwenden, dass die für die Tätigkeit im Geschäftsjahr gewährten Gesamtbezüge der Mitglieder des Vorstands sowie die für die Tätigkeit im Geschäftsjahr gewährten Leistungen für die Mitglieder des Verwaltungsrates im Anhang des Jahresabschlusses für jede Personengruppe sowie zusätzlich unter Namensnennung die Bezüge und Leistungen für jedes einzelne Mitglied dieser Personengruppen unter Aufgliederung nach Komponenten

ten im Sinne des § 285 Nummer 9 Buchstabe a des Handelsgesetzbuches angegeben werden, soweit es sich um Leistungen des Kommunalunternehmens handelt. Die individualisierte Ausweisungspflicht gilt auch für Leistungen entsprechend § 108 Absatz 1 Satz 1 Nummer 9 Satz 2.

(11) § 14 Abs. 1, § 31, § 74, § 75 Abs. 1, § 77, § 84 sowie die Bestimmungen des 13. Teils über die staatliche Aufsicht sind auf die Anstalt sinngemäß anzuwenden.

### **§ 115 Anzeige**

(1) Entscheidungen der Gemeinde über

- a) die Gründung oder wesentliche Erweiterung einer Gesellschaft oder eine wesentliche Änderung des Gesellschaftszwecks oder sonstiger wesentlicher Änderungen des Gesellschaftsvertrages,
- b) die Beteiligung an einer Gesellschaft oder die Änderung der Beteiligung an einer Gesellschaft,
- c) die gänzliche oder teilweise Veräußerung einer Gesellschaft oder der Beteiligung an einer Gesellschaft,
- d) die Errichtung, die Übernahme oder die wesentliche Erweiterung eines Unternehmens, die Änderung der bisherigen Rechtsform oder eine wesentliche Änderung des Zwecks,
- e) den Abschluss von Rechtsgeschäften, die ihrer Art nach geeignet sind, den Einfluss der Gemeinde auf das Unternehmen oder die Einrichtung zu mindern oder zu beseitigen oder die Ausübung von Rechten aus einer Beteiligung zu beschränken,
- f) die Führung von Einrichtungen entsprechend den Vorschriften über die Eigenbetriebe,
- g) den Erwerb eines Geschäftsanteils an einer eingetragenen Genossenschaft,
- h) die Errichtung, wesentliche Erweiterung oder Auflösung einer rechtsfähigen Anstalt des öffentlichen Rechts gemäß § 114 a, die Beteiligung oder Erhöhung einer Beteiligung der Anstalt an anderen Unternehmen oder Einrichtungen oder deren Gründung sowie Rechtsgeschäfte der Anstalt im Sinne des § 111

sind der Aufsichtsbehörde unverzüglich, spätestens sechs Wochen vor Beginn des Vollzugs, anzuzeigen. Aus der Anzeige muss zu ersehen sein, ob die gesetzlichen Voraussetzungen erfüllt sind. Die Aufsichtsbehörde kann im Einzelfall aus besonderem Grund die Frist verkürzen verlängern oder ergänzende Unterlagen verlangen.

(2) Für die Entscheidung über die mittelbare Beteiligung an einer Gesellschaft gilt Entsprechendes, wenn ein Beschluss des Rates nach § 108 Abs. 6 oder § 111 Abs. 2 zu fassen ist.

## **12. Teil Gesamtabschluss**

### **§ 116 Gesamtabschluss**

(1) Die Gemeinde hat in jedem Haushaltsjahr für den Abschlussstichtag 31. Dezember einen Gesamtabschluss aufzustellen. § 95 Absatz 1 gilt entsprechend.

(2) Der Gesamtabschluss besteht aus

1. der Gesamtergebnisrechnung,
2. der Gesamtbilanz,
3. dem Gesamtanhang,
4. der Kapitalflussrechnung und
5. dem Eigenkapitalpiegel.

Darüber hinaus hat die Gemeinde einen Gesamtlagebericht aufzustellen.

(3) Zum Zwecke der Aufstellung des Gesamtabschlusses sind die Jahresabschlüsse aller verselbständigten Aufgabenbereiche in öffentlich-rechtlicher oder privatrechtlicher Form mit dem Jahresabschluss der Gemeinde zu konsolidieren, sofern im Gesetz oder durch Rechtsverordnung nicht anderes bestimmt ist. Für mittelbare Beteiligungen gilt § 290 Absatz 3 des Handelsgesetzbuches entsprechend.

(4) Auf den Gesamtabschluss sind, soweit seine Eigenart keine Abweichung bedingt oder im Gesetz oder durch Rechtsverordnung nichts anderes bestimmt ist, die Vorschriften über den gemeindlichen Jahresabschluss entsprechend anzuwenden.

(5) Hat sich die Zusammensetzung der in den Gesamtabschluss einbezogenen verselbständigten Aufgabenbereiche gemäß Absatz 3 im Laufe des Haushaltsjahres wesentlich geändert, so sind in den Gesamtabschluss Angaben aufzunehmen, die es ermöglichen, die aufeinanderfolgenden Gesamtabschlüsse sinnvoll zu vergleichen.

(6) Die in den Gesamtabschluss einzubeziehenden verselbständigten Aufgabenbereiche nach Absatz 3 haben der Gemeinde ihre Jahresabschlüsse, Lageberichte, und wenn eine Abschlussprüfung stattgefunden hat, die Prüfungsberichte sowie, wenn ein Zwischenabschluss aufzustellen ist, einen auf den Stichtag des Gesamtabschlusses aufgestellten Abschluss unverzüglich einzureichen. Die Gemeinde kann von jedem verselbständigten Aufgabenbereich nach Absatz 3 alle Aufklärungen und Nachweise verlangen, welche die Aufstellung des Gesamtabschlusses und des Gesamtlageberichtes erfordert.

(7) Am Schluss des Gesamtanhangs sind für die Mitglieder des Verwaltungsvorstands nach § 70, soweit dieser nicht zu bilden ist für den Bürgermeister und den Kämmerer, sowie für die Ratsmitglieder, auch wenn die Personen im Haushaltsjahr ausgeschieden sind, anzugeben:

1. der Familienname mit mindestens einem ausgeschriebenen Vornamen,
2. der ausgeübte Beruf,
3. die Mitgliedschaften in Aufsichtsräten und anderen Kontrollgremien im Sinne des § 125 Absatz 1 Satz 5 des Aktiengesetzes,
4. die Mitgliedschaft in Organen von verselbständigten Aufgabenbereichen der Gemeinde in öffentlich-rechtlicher oder privatrechtlicher Form,
5. die Mitgliedschaft in Organen sonstiger privatrechtlicher Unternehmen.

(8) Der Gesamtabschluss und der Gesamtlagebericht sind innerhalb der ersten neun Monate nach dem Abschlussstichtag aufzustellen, § 95 Absatz 5 findet für deren Aufstellung entsprechende Anwendung.

(9) Für die Prüfung des Gesamtabschlusses und des Gesamtlageberichtes gilt § 59 Absatz 3 entsprechend. Der Rat bestätigt den geprüften Gesamtabschluss durch Beschluss, § 96 Absatz 1 Sätze 1, 4 und 7 und Absatz 2 finden entsprechende Anwendung.

#### **§ 116a Größenabhängige Befreiungen**

(1) Eine Gemeinde ist von der Pflicht, einen Gesamtabschluss und einen Gesamtlagebericht aufzustellen, befreit, wenn am Abschlussstichtag ihres Jahresabschlusses und am vorhergehenden Abschlussstichtag jeweils mindestens zwei der nachstehenden Merkmale zutreffen:

1. die Bilanzsummen in den Bilanzen der Gemeinde und der einzubeziehenden verselbständigten Aufgabenbereiche nach § 116 Absatz 3 übersteigen insgesamt nicht mehr als 1 500 000 000 Euro,
2. die der Gemeinde zuzurechnenden Erträge aller vollkonsolidierungspflichtigen verselbständigten Aufgabenbereiche nach § 116 Absatz 3 machen weniger als 50 Prozent der ordentlichen Erträge der Ergebnisrechnung der Gemeinde aus,
3. die der Gemeinde zuzurechnenden Bilanzsummen aller vollkonsolidierungspflichtigen verselbständigten Aufgabenbereiche nach § 116 Absatz 3 machen insgesamt weniger als 50 Prozent der Bilanzsumme der Gemeinde aus.

(2) Über das Vorliegen der Voraussetzungen für die Befreiung von der Pflicht zur Aufstellung eines Gesamtabschlusses entscheidet der Rat für jedes Haushaltsjahr bis zum 30. September des auf das Haushaltsjahr folgenden Jahres. Das Vorliegen der Voraussetzungen nach Absatz 1 ist gegenüber dem Rat anhand geeigneter Unterlagen nachzuweisen. Die Entscheidung des Rates ist der Aufsichtsbehörde jährlich mit der Anzeige des durch den Rat festgestellten Jahresabschlusses der Gemeinde vorzulegen.

(3) Sofern eine Gemeinde von der größenabhängigen Befreiung im Zusammenhang mit der Erstellung eines Gesamtabschlusses Gebrauch macht, ist ein Beteiligungsbericht gemäß § 117 zu erstellen.“

#### **§ 116b Verzicht auf die Einbeziehung**

In den Gesamtabschluss und den Gesamtlagebericht müssen verselbständigte Aufgabenbereiche nach § 116 Absatz 3 nicht einbezogen werden, wenn sie für die Verpflichtung, ein den tatsächlichen Verhältnissen entsprechendes Bild der Vermögens-, Finanz- und Ertragslage der Gemeinde zu vermitteln, von untergeordneter Bedeutung sind. Die Anwendung des Satzes 1 ist im Gesamtanhang anzugeben und zu begründen. Aufgabenträger mit dem Zweck der unmittelbaren oder mittelbaren Trägerschaft an Sparkassen sind nicht im Gesamtabschluss zu konsolidieren.

#### **§ 117 Beteiligungsbericht**

(1) In den Fällen, in denen eine Gemeinde von der Aufstellung eines Gesamtabschlusses unter den Voraussetzungen des § 116a befreit ist, ist in dem Jahr ein Beteiligungsbericht zu erstellen. Für die Erstellung des Beteiligungsberichtes gilt § 116 Absatz 6 Satz 2 entsprechend. Über den Beteiligungsbericht ist ein gesonderter Beschluss des Rates in öffentlicher Sitzung herbeizuführen.

(2) Der Beteiligungsbericht hat folgende Informationen zu sämtlichen verselbständigten Aufgabenbereichen in öffentlich-rechtlicher und privatrechtlicher Form zu enthalten, sofern in diesem Gesetz oder in einer Rechtsverordnung nichts anderes bestimmt wird:

1. die Beteiligungsverhältnisse,
2. die Jahresergebnisse der verselbständigten Aufgabenbereiche,
3. eine Übersicht über den Stand der Verbindlichkeiten und die Entwicklung des Eigenkapitals jedes verselbständigten Aufgabenbereiches sowie
4. eine Darstellung der wesentlichen Finanz- und Leistungsbeziehungen der Beteiligungen untereinander und mit der Gemeinde.

#### **§ 118**

(weggefallen)

## Anlage 3: Auszug aus dem Haushaltsgrundsätzegesetz

### § 53

#### Rechte gegenüber privatrechtlichen Unternehmen

(1) Gehört einer Gebietskörperschaft die Mehrheit der Anteile eines Unternehmens in einer Rechtsform des privaten Rechts oder gehört ihr mindestens der vierte Teil der Anteile und steht ihr zusammen mit anderen Gebietskörperschaften die Mehrheit der Anteile zu, so kann sie verlangen, dass das Unternehmen

1. im Rahmen der Abschlussprüfung auch die Ordnungsmäßigkeit der Geschäftsführung prüfen lässt;

2. die Abschlussprüfer beauftragt, in ihrem Bericht auch darzustellen

a) die Entwicklung der Vermögens- und Ertragslage sowie die Liquidität und Rentabilität der Gesellschaft,

b) verlustbringende Geschäfte und die Ursachen der Verluste, wenn diese Geschäfte und die Ursachen für die Vermögens- und Ertragslage von Bedeutung waren,

c) die Ursachen eines in der Gewinn- und Verlustrechnung ausgewiesenen Jahresfehlbetrages;

3. ihr den Prüfungsbericht der Abschlussprüfer und, wenn

das Unternehmen einen Konzernabschluss aufzustellen hat, auch den Prüfungsbericht der Konzernabschlussprüfer unverzüglich nach Eingang übersendet.

(2) Für die Anwendung des Absatzes 1 rechnen als Anteile der Gebietskörperschaften auch Anteile, die einem Sondervermögen der Gebietskörperschaft gehören. Als Anteile der Gebietskörperschaft gelten ferner Anteile, die Unternehmen gehören, bei denen die Rechte aus Absatz 1 der Gebietskörperschaft zustehen.

### § 54

#### Unterrichtung der Rechnungsprüfungsbehörde

(1) In den Fällen des § 53 kann in der Satzung (im Gesellschaftsvertrag) mit Dreiviertelmehrheit des vertretenen Kapitals bestimmt werden, dass sich die Rechnungsprüfungsbehörde der Gebietskörperschaft zur Klärung von Fragen, die bei der Prüfung nach § 44 auftreten, unmittelbar unterrichten und zu diesem Zweck den Betrieb, die Bücher und die Schriften des Unternehmens einsehen kann

(2) Ein vor dem Inkrafttreten dieses Gesetzes begründetes Recht der Rechnungsprüfungsbehörde auf unmittelbare Unterrichtung bleibt unberührt.

## Anlage 4: Zuständigkeiten im Beteiligungsmanagement der Stadt Münster

### Herr Remmeke

Telefon: 2010

Abteilungsleiter

- Eckwerteplanung zur Vorbereitung der Haushaltsplanung
- Umstrukturierungen und Neugründungen von Beteiligungen
- Wahrung der Interessen der Stadt als Gesellschafterin bei den Beteiligungsunternehmen
- Umsetzung von EU-Beihilfe-rechtlichen Fragestellungen
- Evaluierung / Weiterentwicklung des Public Corporate Governance Kodexes sowie Auf- und Ausbau weiterer relevanter Instrumente zur Wahrung von Complianceaspekten

### Herr Günther

Telefon: 2035

stellvertretender Abteilungsleiter

- Beteiligungen:
  - Abfallwirtschaftsbetriebe Münster (AWM)
  - citeq
  - Klärschlammverwertung Buchenhofen GmbH (KVA)
  - Westfälische Bauindustrie GmbH (WBI)

### Frau Ebert

Telefon: 2012

- Konzernberichtswesen

- Beteiligungen:
  - NRW.URBAN Kommunale Entwicklung GmbH
  - Regionalverkehr Münsterland GmbH (RVM)
    - Verkehrsbetrieb Kipp GmbH (VBK)
    - Westfälische Verkehrsgesellschaft mbH (WVG)
  - Stadtwerke Münster GmbH, insbesondere ÖPNV
    - Bürgerwindpark Löningen GmbH & Co. KG und Verwaltungs-GmbH
    - Green GECCO Beteiligungsgesellschaft mbH & Co. KG und Green GECCO Beteiligungsgesellschaft-Verwaltungs GmbH
    - Tarifgemeinschaft Münsterland/Ruhr-Lippe GmbH
    - Westfälische Landes-Eisenbahn GmbH (WLE)
    - WestfalenTarif GmbH
    - Windkraft Nordseeheilbad Borkum

### Frau Haubner

Telefon:2032

- Beteiligungen:

- AirportPark FMO GmbH
- FMO Flughafen Münster/Osnabrück GmbH (FMO)
  - FMO Luftfahrtförderungs-GmbH
  - FMO Parking Services GmbH
  - FMO Airport Services GmbH
  - FMO Security Services GmbH
  - FMO Passenger Services GmbH
  - WISAG FMO Cargo Service GmbH & Co. KG und Beteiligungs GmbH
  - AHS Aviation Handling Services GmbH
- GML Gewerbepark Münster-Loddenheide GmbH
- Lokalradio Münster Betriebsgesellschaft mbH & Co. KG
- Münster Marketing (MM)
- Wirtschaftsförderung Münster GmbH (WFM)
  - NBZ - Nano-Bioanalytik-Zentrum GmbH
  - Technologieförderung Münster GmbH
  - CeNTech GmbH

**Herr Dr. Köhrmann**

Telefon: 2007

- Beteiligungen:
  - Wohn + Stadtbau Münster GmbH (W+S)
  - Wohnungsgesellschaft Große Lodden mbH
  - Westfälischer Zoologischer Garten Münster GmbH (Zoo)

**Frau Rothermundt**

Telefon: 2006

- Konzernberichtswesen
- Beteiligungsbericht (2019 mit freundlicher Unterstützung von Herrn Klaus)
- Beteiligungen:
  - Stadtwerke Münster GmbH (SWMS)
  - Stadtnetze Münster GmbH

**Herr Scholz**

Telefon: 2043

- Beteiligungsbericht
- Betriebswirtschaftliche Betreuung der Stiftungsverwaltung
- Beteiligungen:
  - Bädermanagement Münster GmbH
  - Chemisches Veterinäruntersuchungsamt Münsterland-Emscher-Lippe (CVUA-MEL)
  - Institut für vergleichende Städtegeschichte - IStG - gGmbH
  - items GmbH und items project GmbH
  - KonVOY GmbH
  - Messe und Congress Centrum Halle Münsterland GmbH (MCC HaMü)
  - NDIX GmbH Niederländisch Deutscher Internet Exchange B.V.
  - RELiGIO Westfälisches Museum für religiöse Kultur GmbH
  - smartOPTIMO GmbH & Co. KG und Verwaltungs-GmbH
  - Theater Münster
  - Theaterhaus Pumpenhaus gGmbH
  - Westfälische Fernwärmeversorgung GmbH (WFV)
  - Westfälisches Pferdmuseum Münster gGmbH

Stand: Dezember 2020

## Anlage 5: Abkürzungsverzeichnis

Abs.	Absatz
AG	Aktiengesellschaft
AöR	Anstalt des öffentlichen Rechts
AWM	Abfallwirtschaftsbetriebe Münster
BgA	Betrieb gewerblicher Art
BilRUG	Bilanzrichtlinie-Umsetzungsgesetz
BioZ	Biotechnologiezentrum
BKZ	Betriebskostenzuschüsse
CVUA-MEL	Chemisches und Veterinäruntersuchungsamt Münsterland-Emscher-Lippe
DMS	Dokumentenmanagementsysteme
DV	Datenverarbeitung
EBIT	Earnings Before Interest and Taxes, d.h. Gewinn vor Zinsen und Steuern
eG	eingetragene Genossenschaft
EigVO	Eigenbetriebsverordnung
ff.	(nach-) folgende
FTE	Full time equivalent = Vollzeitäquivalent i.S. Vollzeitstellen (VZÄ)
GenG	Genossenschaftsgesetz
GkG NRW	Gesetz über kommunale Gemeinschaftsarbeit NRW
GmbH	Gesellschaft mit beschränkter Haftung
GO (NRW)	Gemeindeordnung (NRW)
i.H.v.	in Höhe von
i.L.	in Liquidation
i.S.	im Sinne
IStG	Institut für vergleichende Städtegeschichte
KD	Kreisdirektor
KG	Kommanditgesellschaft
KMU	Kleine und mittlere Unternehmen
LDR	leitende(r) Regierungsdirektor(in)
LKBD	leitender Kreisbaudirektor
LKRD	leitende(r) Kreisrechtsdirektor(in)
MBRA	Mechanisch-Biologischen-Restmüllabfallbehandlungsanlage
MD/'in	Ministerialdirektor/in
MdL	Mitglied des Landtages
MEP	Medienentwicklungsplan (für Schulen)
MMK	Managementkontrakt
MR'in	Ministerialrat/-rätin/vm
n.a.	nicht anwendbar
NBZ	Nano-Bioanalytik-Zentrum
NDIX	NEDERLANDS - DUITSE INTERNET EXCHANGE B.V.
NKF	Neuen Kommunalen Finanzmanagements
NWL	Nahverkehr Westfalen-Lippe
OHG	offene Handelsgesellschaft
ÖrV	Öffentlich-rechtlicher Vereinbarung
OWL (V)	Ostwestfalen-Lippe (Verkehr)
RP/'in	Regierungspräsident/in
sog.	sogenannte
SPNV	Schienenpersonennahverkehr
Stiwl	Studieninstitut für kommunale Verwaltung Westfalen-Lippe
stv.	stellvertretende(r)
s.u.	siehe unten
TFM	Technologieförderung Münster
TG ML-RL	Tarifgemeinschaft Münsterland – Ruhr-Lippe GmbH
TK	Telekommunikation
VBK	Verkehrsbetriebe Kipp
VJ	Vorjahr
VoIP	Voice over Internet Protocol
WEG	Wohnungseigentümergeinschaft
ZVM	Zweckverband SPNV Münsterland

**Anlage 6: Alphabetische Beteiligungsübersicht**

Beteiligungen	Seite
Abfallwirtschaftsbetriebe Münster (AWM)	21
AHS Aviation Handling Services GmbH	134
AirportPark FMO GmbH	94
Bädermanagement Münster GmbH	154
Bürgerwindpark Lönningen GmbH & Co. KG	171
Bürgerwindpark Lönningen Verwaltungs-GmbH	173
CeNTech GmbH	61
Chemisches und Veterinäruntersuchungsamt Münsterland-Emscher-Lippe (CVUA-MEL)	91
citeq	29
Deutsch-niederländischer Zweckverband EUREGIO	188
FMO Airport Services GmbH	120
FMO Flughafen Münster/Osnabrück GmbH	116
FMO Luftfahrtförderungs-GmbH	122
FMO Parking Services GmbH	124
FMO Passenger Services GmbH	126
FMO Security Services GmbH	128
GML Gewerbepark Münster-Loddenheide GmbH	64
Green GECCO Beteiligungsgesellschaft mbH & Co. KG	163
Green GECCO Beteiligungs-Verwaltungs GmbH	166
IStG gGmbH	85
items GmbH	136
items project GmbH	139
Klärschlammverwertung Buchenhofen GmbH	73
KonvOY GmbH	67
Lokalradio Münster Betriebsgesellschaft mbH & Co. KG	175
Messe und Congress Centrum Halle Münsterland GmbH	48
Münster Marketing	25
münsterNETZ GmbH	113
NBZ – Nano-Bioanalytik-Zentrum GmbH	55
NEDERLANDS - DUITSE INTERNET EXCHANGE B.V. (NDIX)	156
NRW.URBAN Kommunale Entwicklung GmbH	70
Regionalverkehr Münsterland GmbH (RVM)	97
RELIGIO Westfälisches Museum für religiöse Kultur GmbH	88
smartOPTIMO GmbH & Co. KG	158
smartOPTIMO Verwaltungs-GmbH	161
Sparkasse Münsterland Ost	177
Stadtwerke Münster GmbH	109
Studieninstitut für kommunale Verwaltung Westfalen-Lippe (Stiwl)	182
Tarifgemeinschaft Münsterland – Ruhr-Lippe GmbH	146
Technologieförderung Münster GmbH (TFM)	58
Theater Münster	33
Theaterhaus Pumpenhaus gGmbH	82
Vereinigte Volksbank Münster eG	181
Verkehrsbetrieb Kipp GmbH	102
Verkehrsservice Gesellschaft Münster mbH (VSM)	144
WestfalenTarif GmbH	149
Westfälische Bauindustrie GmbH (WBI)	37

<b>Beteiligungen</b>	<b>Seite</b>
Westfälische Fernwärmeversorgung GmbH	152
Westfälische Landes-Eisenbahn GmbH (WLE)	141
Westfälische Verkehrsgesellschaft mbH	105
Westfälischer Zoologischer Garten Münster GmbH	76
Westfälisches Pferdemuseum Münster gGmbH	79
Windkraft Nordseeheilbad Borkum GmbH	169
Wirtschaftsförderung Münster GmbH (WFM)	52
WISAG FMO Cargo Service Beteiligungs GmbH	132
WISAG FMO Cargo Service GmbH & Co. KG	130
Wohn + Stadtbau Wohnungsunternehmen der Stadt Münster GmbH	41
Wohnungsgesellschaft Große Lodden mbH (WGL)	45
Zweckverband Schienenpersonennahverkehr Münsterland (ZVM)	185

**Notizen**

**Notizen**



